

**Rapport statistique sur la clientèle  
des programmes d'assistance sociale**

**MARS 2014**

Adresse internet

[www.mess.gouv.qc.ca/statistiques](http://www.mess.gouv.qc.ca/statistiques)

**Direction de la statistique et de l'information de gestion - Statistique**

Direction générale adjointe de la recherche, de l'évaluation et du suivi de la performance

Ministère de l'Emploi et de la Solidarité sociale

425, St-Amable, 4e étage

Québec (Québec)

G1R 4Z1

# PORTRAIT DES MÉNAGES PRESTATAIRES DES PROGRAMMES D'AIDE FINANCIÈRE DE DERNIER RECOURS

*Données officielles de mars 2014 et estimations jusqu'en mai 2014*

## Comparaison entre mars 2014 et mars 2013 :

- ▶ En mars 2014, on compte 322 967 ménages présents aux programmes d'aide financière de dernier recours, ce qui représente une diminution de 153 ménages par rapport à mars 2013. Cette baisse est inférieure à celle observée à la même période l'année dernière (↓ 2,0 % ou ↓ 6 453 entre mars 2013 et mars 2012).
- ▶ En mars 2014, il y a 352 222 adultes (↓ 1 945 ou ↓ 0,5 %) et 99 851 enfants (↓ 3 778 ou ↓ 3,6 %).
- ▶ En mars 2014, on dénombre 452 073 prestataires, soit 5 723 de moins qu'à pareille date l'an dernier (↓ 1,3 %). Cette diminution du nombre de prestataires est moins accentuée que celle observée à la même période l'année dernière (↓ 2,5 % entre mars 2013 et mars 2012).
- ▶ En mars 2014, l'aide moyenne versée est de 749,13 \$ par ménage, l'aide totale versée se chiffrant à 241,9 millions de dollars (↑ 0,8 million ou ↑ 0,3 %).

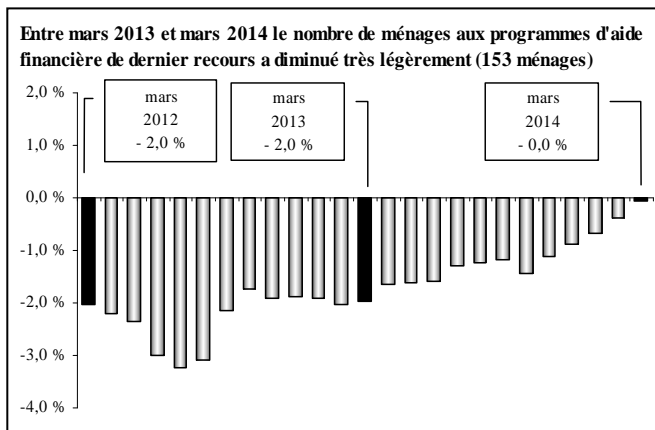

## Estimations pour mai 2014 :

- ▶ Entre avril et mai 2014, l'estimation présente une augmentation de 100 ménages prestataires des programmes d'aide financière de dernier recours (↑ 200 ménages pour le Programme d'aide sociale et ↓ 100 ménages pour le Programme de solidarité sociale). L'estimation du mois de mai 2014 se base sur l'évolution du nombre de chèques ou dépôts directs émis le 1<sup>er</sup> mai 2014 par rapport au 1<sup>er</sup> avril 2014 (↑ 699 chèques).
- ▶ Cette évolution à la hausse du nombre mensuel de ménages se traduit par une augmentation de 100 adultes et aucune variation du nombre d'enfants, correspondant à une hausse estimée de 100 prestataires entre avril et mai 2014.

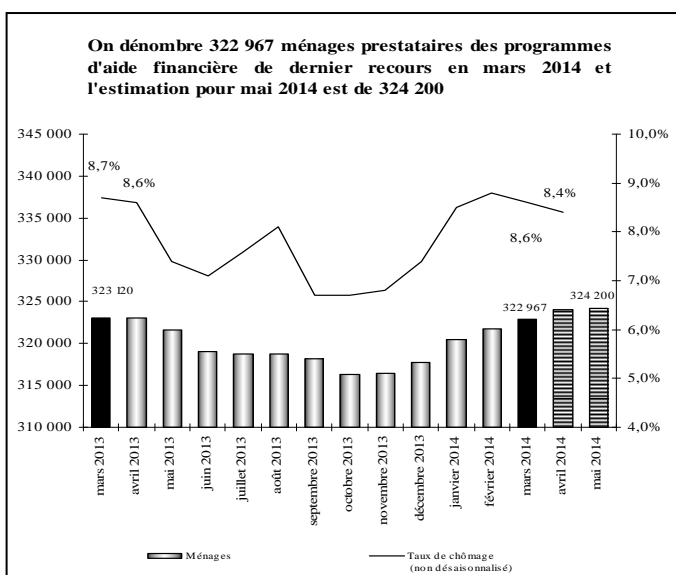

## Observation du taux de chômage :

- ▶ Entre avril 2013 et avril 2014, le taux de chômage (données non désaisonnalisées) a diminué passant de 8,6 % à 8,4 %. Par ailleurs, on constate une diminution de 10 700 emplois par rapport à avril 2013.

## Répartition des ménages prestataires selon le programme :

- ▶ En mars 2014, on compte 194 943 ménages prestataires du Programme d'aide sociale, soit 60,4 % de l'ensemble des 322 967 ménages prestataires des programmes d'aide financière de dernier recours.
  - Cela représente une hausse de 0,2 % par rapport à l'année précédente.
  - Ces ménages représentent 215 964 adultes et 91 247 enfants pour un total de 307 211 prestataires. Ces derniers sont en baisse de 1,5 % par rapport à l'an dernier (↓ 4 667 prestataires), alors qu'on y observait plutôt une baisse de 3,3 % en mars 2013 (par rapport à mars 2012).
  - 63,2 % des ménages prestataires du Programme d'aide sociale reçoivent seulement une prestation de base alors que 36,8 % reçoivent en plus une allocation pour contraintes temporaires.
  - En mars 2014, l'aide moyenne versée aux ménages prestataires du Programme d'aide sociale est de 674,30 \$, l'aide totale versée se chiffrant à 131,4 millions de dollars.
- ▶ En mars 2014, on dénombre 128 024 ménages prestataires du Programme de solidarité sociale, soit 39,6 % de l'ensemble des ménages prestataires des programmes d'aide financière de dernier recours.
  - Cela représente une baisse de 0,5 % par rapport à l'année précédente. Entre mars 2012 et mars 2013, nous observions également une baisse de 0,5 %.
  - En mars 2014, il y a 136 258 adultes et 8 604 enfants au Programme de solidarité sociale, pour un total de 144 862 prestataires. Ces derniers sont en baisse de 0,7 % par rapport à l'an dernier. Nous observions plutôt une baisse de 0,9 % en mars 2013 (par rapport à mars 2012).
  - En mars 2014, l'aide moyenne versée aux ménages prestataires du Programme de solidarité sociale est de 863,08 \$, l'aide totale versée se chiffrant à 110,5 millions de dollars.

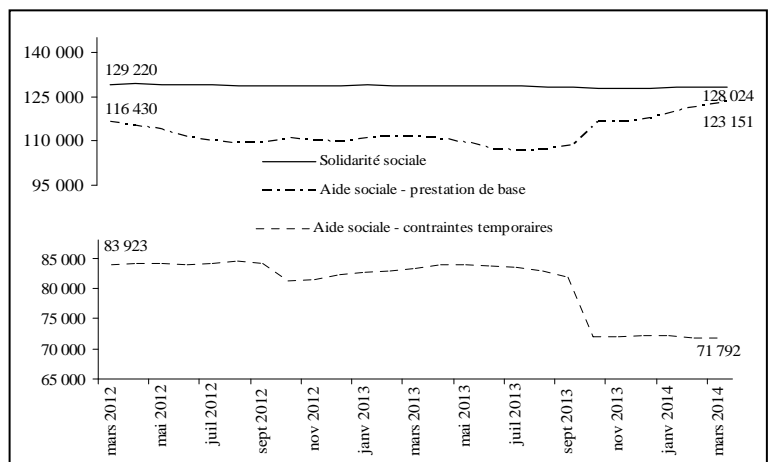

## Situation des femmes aux programmes d'aide financière de dernier recours en mars 2014 :

- ▶ Les femmes représentent 47,1 % de l'ensemble des 352 222 adultes prestataires des programmes d'aide financière de dernier recours en mars 2014.
  - Chez les jeunes âgés de moins de 25 ans, les femmes représentent 47,9 % de l'ensemble des jeunes adultes prestataires.
- ▶ Depuis quelques années, le nombre de femmes est toujours moins élevé que le nombre d'hommes (165 784 femmes contre 186 438 hommes en mars 2014). Entre mars 2013 et mars 2014, on constate une diminution du nombre de femmes prestataires (↓ 1,5 %) alors qu'on observe une augmentation du nombre d'hommes (↑ 0,3 %).

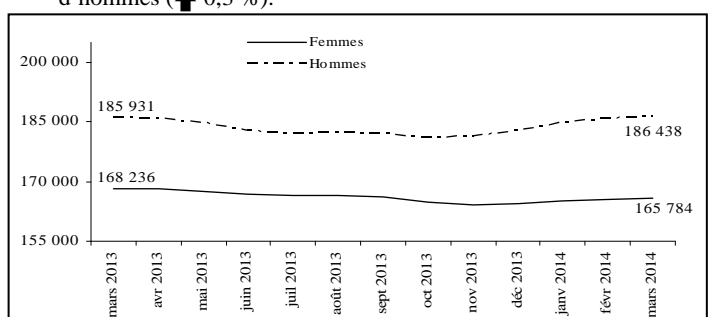

# PORTRAIT DES ADULTES PRESTATAIRES DU PROGRAMME D'AIDE SOCIALE

*Données officielles de mars 2014*

**En mars 2014, on dénombre 215 964 adultes prestataires au Programme d'aide sociale.**

**Situation des adultes prestataires en fonction du type de contraintes à l'emploi en mars 2014 :**

- ▶ Comparativement à l'année précédente, le nombre d'adultes *sans contraintes* a augmenté de 11 892 ou  $\uparrow$  9,3 % (passant de 127 336 à 139 228). Ceux-ci représentent 64,5 % de l'ensemble des adultes prestataires du Programme d'aide sociale.
- ▶ Les adultes avec *contraintes temporaires* – principalement pour raisons de santé, d'âge, de grossesse et de charge d'enfants âgés de moins de cinq ans ou handicapés – ont enregistré une baisse de 14,5 % (passant de 89 711 à 76 736). Ils représentent 35,5 % de l'ensemble des adultes prestataires du Programme d'aide sociale.
  - La durée moyenne de présence cumulative des adultes avec contraintes temporaires s'établit à près de 13 ans (154,6 mois) alors que celle des adultes sans contraintes à l'emploi est d'un peu plus de 9 ans (109,5 mois). L'écart observable est principalement lié au fait que les adultes avec contraintes pour raison d'âge cumulent en moyenne 17 ans à l'aide financière de dernier recours (204,6 mois).
  - Les femmes sont plus nombreuses chez les adultes avec contraintes temporaires (57,4 % comparativement à 41,5 % chez ceux qui ne présentent aucune contrainte à l'emploi), principalement en raison de la présence d'enfants à charge âgés de moins de cinq ans.
  - La diminution importante du nombre d'adultes avec contraintes temporaires, survenue entre les mois de septembre et d'octobre 2013, s'explique principalement par la perte de l'allocation pour contraintes temporaires chez les familles dont l'enfant a atteint l'âge de cinq ans avant le 1<sup>er</sup> octobre.

<i>Adultes prestataires du Programme d'aide sociale</i>	<b>Mars 2014</b>	<b>Taux de variation annuelle</b>
Sans contraintes	139 228	+ 9,3 %
Contraintes temporaires	76 736	- 14,5 %
<b>TOTAL</b>	<b>215 964</b>	<b>- 0,5 %</b>

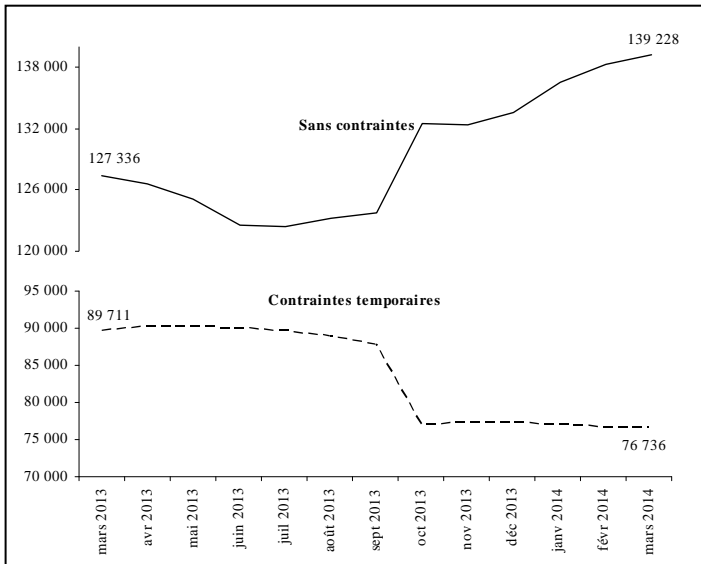

**Situation des jeunes âgés de moins de 25 ans en mars 2014 :**

- ▶ On dénombre 23 632 jeunes âgés de moins de 25 ans au Programme d'aide sociale, soit 10,9 % de l'ensemble des adultes prestataires du programme.
- ▶ Entre les mois de mars 2013 et de mars 2014, le nombre de jeunes adultes âgés de moins de 25 ans a augmenté de 1 021 ( $\uparrow$  4,5 %).
- ▶ 26,4 % des jeunes âgés de moins de 25 ans présentent des contraintes temporaires à l'emploi. Parmi ceux-là, 77,2 % ont des enfants à charge âgés de moins de cinq ans ou sont des femmes enceintes, et 21,8 % invoquent des problèmes temporaires liés à la santé.

**Situation des chefs de familles monoparentales en mars 2014 :**

- ▶ On compte 35 140 familles monoparentales au Programme d'aide sociale. Les chefs de ces familles représentent, en mars 2014, 16,3 % de l'ensemble des adultes prestataires du programme.
- ▶ En un an, soit entre les mois de mars 2013 et de mars 2014, le nombre de familles monoparentales a diminué de 556 ( $\downarrow$  1,6 %).
- ▶ La place qu'elles occupent parmi l'ensemble des ménages au Programme d'aide sociale a diminué de 0,4 p.p. passant de 18,4 % en mars 2013 à 18,0 % en mars 2014.
- ▶ 54,6 % des chefs de familles monoparentales au Programme d'aide sociale présentent des contraintes temporaires à l'emploi. La principale raison invoquée (76,4 %) est la présence d'enfants à charge de moins de cinq ans (incluant les cas de grossesse).

**Situation des adultes nés hors du Canada en mars 2014 :**

- ▶ On compte 56 124 adultes nés hors du Canada et prestataires du Programme d'aide sociale, soit 2 743 adultes de moins que l'an dernier ( $\downarrow$  4,7 %).
- ▶ Leur proportion parmi l'ensemble des adultes prestataires du programme a diminué entre les mois de mars 2013 et de mars 2014 passant de 27,1 % à 26,0 %.
- ▶ 69,3 % des adultes prestataires du Programme d'aide sociale nés hors du Canada sont au pays depuis cinq ans et plus, alors que les nouveaux arrivants (moins de cinq ans) et les demandeurs d'asile représentent 30,7 % de l'ensemble des adultes prestataires du programme qui sont nés hors du Canada.

	<b>Mars 2013</b>	<b>Mars 2014</b>	<b>Taux de variation annuelle</b>
Jeunes de moins de 25 ans	22 611	23 632	4,5 %
Familles monoparentales	35 696	35 140	- 1,6 %
Adultes nés hors du Canada	58 867	56 124	- 4,7 %
<b>TOTAL des adultes</b>	<b>217 047</b>	<b>215 964</b>	<b>- 0,5 %</b>

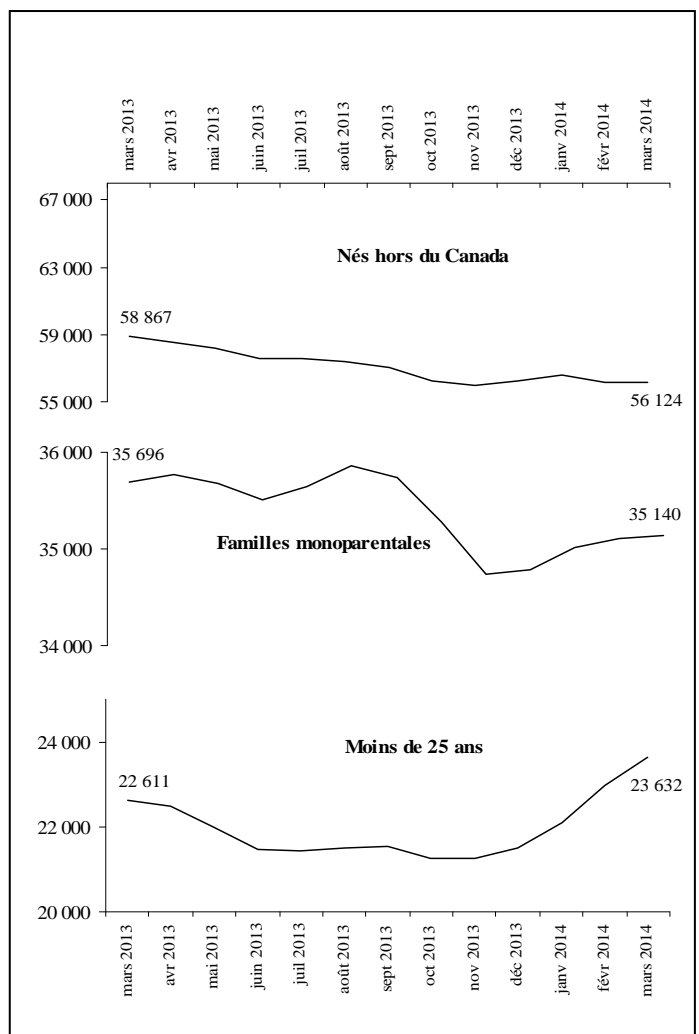

## PORTRAIT DES ADULTES PRESTATAIRES DU PROGRAMME DE SOLIDARITÉ SOCIALE

Données officielles de mars 2014

En mars 2014, on dénombre 136 258 adultes prestataires au Programme de solidarité sociale.

Situation des adultes prestataires en fonction du type de contraintes à l'emploi en mars 2014 :

- ▶ Les adultes prestataires du Programme de solidarité sociale présentent des contraintes sévères dans la presque totalité des cas (129 222 ou 94,8 %). Pour ce qui est des 5,2 % restant, ils ne présentent pas de contraintes sévères à l'emploi mais sont admis au programme en raison de la présence d'un conjoint avec contraintes sévères.
- La durée moyenne de présence cumulative des adultes prestataires du Programme de solidarité sociale s'établit à plus de 19 ans et demi (236,6 mois).

Répartition selon le type de diagnostic médical en mars 2014 :

- ▶ Les principaux types de diagnostics médicaux chez les 129 222 adultes prestataires présentant des contraintes sévères à l'emploi sont par ordre d'importance:
- 34,6 % pour les problèmes d'ordre physique, auditif, visuel ou de la parole;
- 42,6 % pour les problèmes liés à la santé mentale;
- 19,5 % pour les problèmes d'ordre intellectuel ou de l'apprentissage;
- 3,3 % pour les autres diagnostics.

Autres caractéristiques des adultes prestataires en mars 2014 :

- ▶ Les caractéristiques des adultes prestataires du Programme de solidarité sociale ne varient pas beaucoup au fil des mois. Ainsi, en mars 2014 :
- 85,1 % sont des personnes seules;
- 53,1 % sont des hommes;
- 67,2 % sont âgés de 45 ans et plus, et 6,9 % ont moins de 25 ans;
- 76,6 % cumulent 10 ans et plus de présence à l'aide financière de dernier recours;
- 91,5 % sont nés au Canada;
- 88,7 % sont présents à l'aide financière de dernier recours depuis au moins deux ans sans interruption.

## PORTRAIT DES PARTICIPANTS AU PROGRAMME ALTERNATIVE JEUNESSE

Données officielles de mars 2014

En mars 2014, on dénombre 6 183 jeunes participants au Programme alternative jeunesse. Parmi eux, 5 218 (84,4 %) reçoivent une allocation jeunesse d'un montant mensuel moyen de 820,36 \$.

Caractéristiques des participants avec allocation en mars 2014 :

- ▶ Les caractéristiques, en début de participation, des participants à Alternative jeunesse avec allocation sont les suivantes :
- ce sont pour la plupart des personnes seules (4 047 ou 77,6 %);
- ce sont majoritairement des femmes (2 777 ou 53,2 %);
- en moyenne, ils sont âgés de 20,5 ans au moment de débiter leur participation à Alternative jeunesse;
- la majorité est sans contraintes à l'emploi (4 192 ou 80,3 %);
- la plupart sont nés au Canada (4 675 ou 89,6 %).

## PORTRAIT DES PRESTATAIRES DES PROGRAMMES D'AIDE FINANCIÈRE DE DERNIER RECOURS PARTICIPANT AUX PROGRAMMES D'AIDE ET D'ACCOMPAGNEMENT SOCIAL

Données officielles de mars 2014

En mars 2014, on dénombre 3 943 prestataires participant aux programmes d'aide et d'accompagnement social. Parmi ces prestataires, 3 651 (92,6 %) sont au Programme Action et 292 (7,4 %) sont au Programme Réussir.

Caractéristiques des participants en mars 2014 :

- ces participants sont majoritairement au Programme de solidarité sociale (2 785 ou 70,6 %);
- ils présentent majoritairement des contraintes sévères à l'emploi (2 750 ou 69,7 %);
- ce sont pour la plupart des personnes seules (3 446 ou 87,4 %);
- les hommes (2 071 ou 52,5 %) sont légèrement plus nombreux que les femmes (1 872 ou 47,5 %);
- ils sont âgés en moyenne de 42,0 ans;
- en moyenne, la durée cumulative de présence à l'aide financière de dernier recours est de 15 ans et demi (185,9 mois).

## TAUX D'ASSISTANCE SOCIALE AU QUÉBEC

*Données officielles de mars 2014*

*Le taux d'assistance sociale de la clientèle des programmes d'assistance sociale âgée de 0 à 64 ans est de 6,7 % en mars 2014. En comparaison avec l'année dernière, le taux d'assistance sociale chez les 0 à 64 ans a baissé de 0,1 point de pourcentage, passant de 6,8 % en mars 2013 à 6,7 % en mars 2014.*

Entre mars 2013 et mars 2014, le taux d'assistance sociale est demeuré à 6,8 % chez les 18 à 64 ans et est passé de 6,8 % à 6,6 % chez les 0 à 17 ans.

**Les régions ayant les taux d'assistance sociale les plus élevés chez les 0 à 64 ans en mars 2014 sont :**

- Mauricie (10,0 %) ;
- Gaspésie – Îles-de-la-Madeleine (9,6 %) ;
- Île-de-Montréal (9,4 %).

**Taux d'assistance sociale différencié selon le sexe**

- ▶ En mars 2014, le taux d'assistance sociale pour les 0 à 64 ans est moins élevé chez les femmes que chez les hommes :
  - 6,5 % pour les femmes ;
  - 7,0 % pour les hommes.

## Table des matières

	<b>Page</b>
<b>Taux d'assistance sociale au Québec</b>	1
Taux d'assistance sociale pour l'ensemble de la clientèle	1
Taux d'assistance sociale selon le sexe en mars 2014	1
<b>Tableau 1</b>	
Statistiques sur la clientèle prestataire des programmes d'aide financière de dernier recours et du montant des prestations versées aux ménages, 2012-2013 et 2013-2014	2-3
<b>Tableau 2</b>	
Statistiques sur les ménages nouvellement admis aux programmes d'aide financière de dernier recours, 2013-2014	4
<b>Tableau 3</b>	
Statistiques sur les adultes prestataires des programmes d'aide financière de dernier recours, 2013-2014	5-6
<b>Tableau 4</b>	
Statistiques sur les adultes prestataires du Programme d'aide sociale, 2013-2014	7-8
<b>Tableau 5</b>	
Statistiques sur les adultes prestataires du Programme de solidarité sociale, 2013-2014	9-10
<b>Tableau 6</b>	
Statistiques sur les adultes participant au Programme alternative jeunesse, 2013-2014	11-12
<b>Tableau 7</b>	
Statistiques sur les adultes prestataires participant aux programmes d'aide et d'accompagnement sociale, 2013-2014	13-14
Notes relatives aux tableaux	15-16
Lexique	17-18

## TAUX D'ASSISTANCE SOCIALE AU QUÉBEC, 2013-2014

### Taux d'assistance sociale pour l'ensemble de la clientèle<sup>1</sup>

	Nombre de ménages	Nombre d'adultes	Taux d'assistance sociale (18-64 ans)	Nombre d'enfants	Taux d'assistance sociale (0-17 ans)	Nombre de prestataires <sup>4</sup>	Taux d'assistance sociale (0-64 ans)
<b>Évolution</b>							
avril 2013	329 249	360 174	6,8%	103 579	6,8%	463 753	6,8%
mai 2013	327 636	358 290	6,8%	103 170	6,8%	461 460	6,8%
juin 2013	325 111	355 382	6,7%	102 215	6,7%	457 597	6,7%
juillet 2013	324 708	354 784	6,7%	102 316	6,7%	457 100	6,7%
août 2013	324 558	354 661	6,7%	102 877	6,8%	457 538	6,7%
septembre 2013	323 835	353 724	6,7%	102 084	6,7%	455 808	6,7%
octobre 2013	321 980	351 444	6,7%	100 586	6,6%	452 030	6,6%
novembre 2013	322 267	351 536	6,7%	98 853	6,5%	450 389	6,6%
décembre 2013	323 637	352 929	6,7%	98 956	6,5%	451 885	6,6%
janvier 2014	326 364	355 914	6,7%	99 923	6,6%	455 837	6,7%
février 2014	327 264	356 586	6,8%	99 771	6,6%	456 357	6,7%
mars 2014	328 023	357 308	6,8%	99 851	6,6%	457 159	6,7%

### En mars 2014

	Nombre de ménages	Nombre d'adultes	Taux d'assistance sociale (18-64 ans)	Nombre d'enfants	Taux d'assistance sociale (0-17 ans)	Nombre de prestataires <sup>4</sup>	Taux d'assistance sociale (0-64 ans)
<b>Région</b>							
01 - Bas-Saint-Laurent	8 355	9 126	7,3%	1 570	4,7%	10 696	6,7%
02 - Saguenay - Lac-St-Jean	11 422	12 322	6,9%	2 214	4,6%	14 536	6,4%
03 - Capitale-Nationale	21 776	23 199	4,9%	4 326	3,6%	27 525	4,6%
04 - Mauricie	15 773	16 940	10,1%	4 034	9,6%	20 974	10,0%
05 - Estrie	14 504	15 743	7,9%	4 055	6,9%	19 798	7,6%
06 - Île-de-Montréal	102 915	114 587	8,8%	41 455	12,0%	156 042	9,4%
07 - Outaouais	14 991	16 314	6,4%	5 102	6,7%	21 416	6,5%
08 - Abitibi-Témiscamingue	5 358	5 763	6,1%	1 153	3,9%	6 916	5,6%
09 - Côte-Nord	2 783	2 950	4,7%	606	3,3%	3 556	4,4%
10 - Nord-du-Québec	974	1 057	3,9%	483	3,4%	1 540	3,8%
11 - Gaspésie - Îles-de-la-Madeleine	5 203	5 846	10,0%	1 144	8,1%	6 990	9,6%
12 - Chaudières-Appalaches	10 701	11 455	4,3%	2 153	2,7%	13 608	4,0%
13 - Laval	10 875	12 025	4,5%	3 883	4,6%	15 908	4,5%
14 - Lanaudière	16 811	18 249	5,8%	5 292	5,4%	23 541	5,7%
15 - Laurentides	19 654	21 178	5,6%	5 357	4,7%	26 535	5,4%
16 - Montérégie	46 886	50 582	5,3%	14 232	4,8%	64 814	5,1%
17 - Centre-du-Québec	10 503	11 365	7,6%	2 771	6,1%	14 136	7,3%
99 - Central <sup>2</sup>	8 539	8 607		21		8 628	

### Taux d'assistance sociale selon le sexe<sup>3</sup> en mars 2014

	Nombre d'adultes	Taux d'assistance sociale (18-64 ans)	Nombre d'enfants	Taux d'assistance sociale (0-17 ans)	Nombre de prestataires <sup>4</sup>	Taux d'assistance sociale (0-64 ans)
<b>HOMMES : Ensemble du Québec</b>	188 830	7,1%	50 988	6,6%	239 818	7,0%

<b>Région</b>	Nombre d'adultes	Taux d'assistance sociale (18-64 ans)	Nombre d'enfants	Taux d'assistance sociale (0-17 ans)	Nombre de prestataires <sup>4</sup>	Taux d'assistance sociale (0-64 ans)
01 - Bas-Saint-Laurent	4 990	7,8%	805	4,7%	5 795	7,2%
02 - Saguenay - Lac-St-Jean	6 465	7,0%	1 118	4,5%	7 583	6,5%
03 - Capitale-Nationale	12 653	5,3%	2 170	3,6%	14 823	4,9%
04 - Mauricie	9 005	10,6%	2 076	9,6%	11 081	10,4%
05 - Estrie	8 555	8,4%	2 075	6,8%	10 630	8,1%
06 - Île-de-Montréal	60 074	9,1%	21 248	12,1%	81 322	9,7%
07 - Outaouais	8 443	6,7%	2 576	6,6%	11 019	6,7%
08 - Abitibi-Témiscamingue	3 106	6,3%	601	4,0%	3 707	5,8%
09 - Côte-Nord	1 558	4,8%	321	3,4%	1 879	4,5%
10 - Nord-du-Québec	532	3,9%	254	3,5%	786	3,7%
11 - Gaspésie - Îles-de-la-Madeleine	3 140	10,7%	585	8,2%	3 725	10,2%
12 - Chaudières-Appalaches	6 038	4,4%	1 131	2,8%	7 169	4,1%
13 - Laval	6 019	4,5%	1 974	4,6%	7 993	4,5%
14 - Lanaudière	9 467	5,9%	2 672	5,3%	12 139	5,8%
15 - Laurentides	11 316	5,9%	2 684	4,6%	14 000	5,6%
16 - Montérégie	26 372	5,4%	7 251	4,8%	33 623	5,3%
17 - Centre-du-Québec	6 053	7,9%	1 434	6,1%	7 487	7,5%
99 - Central <sup>2</sup>	5 044		13		5 057	

	Nombre d'adultes	Taux d'assistance sociale (18-64 ans)	Nombre d'enfants	Taux d'assistance sociale (0-17 ans)	Nombre de prestataires <sup>4</sup>	Taux d'assistance sociale (0-64 ans)
<b>FEMMES : Ensemble du Québec</b>	168 478	6,5%	48 850	6,6%	217 328	6,5%

<b>Région</b>	Nombre d'adultes	Taux d'assistance sociale (18-64 ans)	Nombre d'enfants	Taux d'assistance sociale (0-17 ans)	Nombre de prestataires <sup>4</sup>	Taux d'assistance sociale (0-64 ans)
01 - Bas-Saint-Laurent	4 136	6,7%	765	4,8%	4 901	6,3%
02 - Saguenay - Lac-St-Jean	5 857	6,8%	1 096	4,6%	6 953	6,3%
03 - Capitale-Nationale	10 546	4,5%	2 156	3,7%	12 702	4,4%
04 - Mauricie	7 935	9,7%	1 957	9,5%	9 892	9,7%
05 - Estrie	7 188	7,3%	1 980	7,0%	9 168	7,2%
06 - Île-de-Montréal	54 513	8,4%	20 200	11,9%	74 713	9,1%
07 - Outaouais	7 871	6,2%	2 526	6,8%	10 397	6,4%
08 - Abitibi-Témiscamingue	2 657	5,8%	552	3,9%	3 209	5,3%
09 - Côte-Nord	1 392	4,6%	285	3,1%	1 677	4,3%
10 - Nord-du-Québec	525	4,0%	229	3,3%	754	3,8%
11 - Gaspésie - Îles-de-la-Madeleine	2 706	9,3%	559	8,1%	3 265	9,1%
12 - Chaudières-Appalaches	5 417	4,2%	1 022	2,6%	6 439	3,8%
13 - Laval	6 006	4,5%	1 908	4,6%	7 914	4,5%
14 - Lanaudière	8 782	5,6%	2 619	5,5%	11 401	5,6%
15 - Laurentides	9 862	5,3%	2 672	4,8%	12 534	5,2%
16 - Montérégie	24 210	5,1%	6 979	4,8%	31 189	5,0%
17 - Centre-du-Québec	5 312	7,3%	1 337	6,0%	6 649	7,0%
99 - Central <sup>2</sup>	3 563		8		3 571	

**TABLEAU 1**
**Statistiques sur la clientèle prestataire des programmes d'aide financière de dernier recours et du montant des prestations versées aux ménages, 2013-2014 et 2014-2015**
**Ensemble du Québec**

	Nombre de ménages <sup>1</sup>	Variation annuelle	Nombre d'adultes	Nombre d'enfants	Nombre de prestataires	Variation annuelle	Prestation moyenne versée <sup>2</sup>	Prestation totale versée <sup>2</sup>
<b>Évolution</b>								
avril 2013	323 074	-1,6%	353 960	103 579	457 539	-2,3%	745,75 \$	240 933 324,53 \$
mai 2013	321 591	-1,6%	352 206	103 170	455 376	-2,3%	744,26 \$	239 346 146,28 \$
juin 2013	319 103	-1,6%	349 327	102 215	451 542	-2,3%	745,27 \$	237 818 181,76 \$
juillet 2013	318 779	-1,3%	348 810	102 316	451 126	-2,1%	746,95 \$	238 112 990,21 \$
août 2013	318 696	-1,2%	348 753	102 877	451 630	-2,0%	763,00 \$	243 163 754,97 \$
septembre 2013	318 215	-1,2%	348 061	102 084	450 145	-2,1%	745,04 \$	237 083 033,12 \$
octobre 2013	316 334	-1,4%	345 758	100 586	446 344	-2,4%	740,93 \$	234 382 600,09 \$
novembre 2013	316 461	-1,1%	345 690	98 853	444 543	-2,1%	737,60 \$	233 420 057,56 \$
décembre 2013	317 710	-0,9%	346 961	98 956	445 917	-1,9%	738,99 \$	234 785 238,19 \$
janvier 2014	320 454	-0,7%	349 962	99 923	449 885	-1,8%	740,93 \$	238 681 464,89 \$
février 2014	321 831	-0,4%	351 117	99 771	450 888	-1,6%	748,42 \$	240 865 761,87 \$
mars 2014	322 967	-0,0%	352 222	99 851	452 073	-1,3%	749,13 \$	241 944 113,03 \$
(e) avril 2014	324 100	0,3%	353 500	100 200	453 700	-0,8%	748,00 \$	242 426 800,00 \$
(e) mai 2014	324 200	0,8%	353 600	100 200	453 800	-0,3%	748,00 \$	242 501 600,00 \$
juin 2014								
juillet 2014								
août 2014								
septembre 2014								
octobre 2014								
novembre 2014								
décembre 2014								
janvier 2015								
février 2015								
mars 2015								

	Nombre de ménages <sup>1</sup>	Proportion	Nombre d'adultes	Nombre d'enfants	Nombre de prestataires	Proportion	Prestation moyenne versée <sup>2</sup>	Prestation totale versée <sup>2</sup>
<b>En mars 2014</b>	322 967	100,0%	352 222	99 851	452 073	100,0%	749,13 \$	241 944 113,03 \$
<b>Programme</b>								
Programme d'aide sociale	194 943	60,4%	215 964	91 247	307 211	68,0%	674,30 \$	131 449 597,74 \$
Programme de solidarité sociale	128 024	39,6%	136 258	8 604	144 862	32,0%	863,08 \$	110 494 515,29 \$
<b>Situation familiale</b>								
Personnes seules	253 710	78,6%	253 710		253 710	56,1%	726,00 \$	184 193 982,25 \$
Couples sans enfants	12 475	3,9%	24 950		24 950	5,5%	1 046,40 \$	13 053 847,30 \$
Familles monoparentales	38 952	12,1%	38 952	63 098	102 050	22,6%	706,71 \$	27 527 654,22 \$
Couples avec enfants	16 780	5,2%	33 560	36 753	70 313	15,6%	1 010,78 \$	16 960 843,24 \$
Conjoint d'étudiant	1 050	0,3%	1 050		1 050	0,2%	197,89 \$	207 786,02 \$
<b>Type de résidence</b>								
Locataire	151 267	46,8%	172 113	69 094	241 207	53,4%	746,11 \$	112 861 265,24 \$
Locataire HLM ou coopérative	32 694	10,1%	36 733	18 198	54 931	12,2%	775,08 \$	25 340 585,62 \$
Chambreur ou pensionnaire	120 865	37,4%	122 251	8 652	130 903	29,0%	758,71 \$	91 700 931,01 \$
Temporairement sans adresse <sup>2</sup>	2 874	0,9%	2 880	12	2 892	0,6%	717,46 \$	2 061 980,66 \$
Propriété	12 512	3,9%	15 490	3 895	19 385	4,3%	754,95 \$	9 445 886,58 \$
En hébergement	2 755	0,9%	2 755		2 755	0,6%	193,63 \$	533 463,91 \$
<b>Région</b>								
01 - Bas-Saint-Laurent	8 207	2,5%	8 977	1 570	10 547	2,3%	767,55 \$	6 299 319,11 \$
02 - Saguenay - Lac-St-Jean	11 233	3,5%	12 133	2 214	14 347	3,2%	749,05 \$	8 414 122,42 \$
03 - Capitale-Nationale	21 497	6,7%	22 919	4 326	27 245	6,0%	753,81 \$	16 204 723,89 \$
04 - Mauricie	15 428	4,8%	16 595	4 034	20 629	4,6%	752,66 \$	11 612 029,89 \$
05 - Estrie	14 303	4,4%	15 541	4 055	19 596	4,3%	775,99 \$	11 098 938,10 \$
06 - Île-de-Montréal	101 793	31,5%	113 463	41 455	154 918	34,3%	748,99 \$	76 241 733,23 \$
07 - Outaouais	14 584	4,5%	15 902	5 102	21 004	4,6%	739,99 \$	10 792 021,75 \$
08 - Abitibi-Témiscamingue	5 258	1,6%	5 660	1 153	6 813	1,5%	745,62 \$	3 920 482,93 \$
09 - Côte-Nord	2 715	0,8%	2 882	606	3 488	0,8%	753,49 \$	2 045 728,00 \$
10 - Nord-du-Québec	962	0,3%	1 045	483	1 528	0,3%	717,89 \$	690 610,32 \$
11 - Gaspésie - Îles-de-la-Madeleine	5 069	1,6%	5 712	1 144	6 856	1,5%	776,63 \$	3 936 743,84 \$
12 - Chaudières-Appalaches	10 537	3,3%	11 290	2 153	13 443	3,0%	759,46 \$	8 002 395,04 \$
13 - Laval	10 722	3,3%	11 872	3 883	15 755	3,5%	752,26 \$	8 065 775,53 \$
14 - Lanaudière	16 531	5,1%	17 965	5 292	23 257	5,1%	735,05 \$	12 151 072,85 \$
15 - Laurentides	19 334	6,0%	20 853	5 357	26 210	5,8%	744,55 \$	14 395 132,07 \$
16 - Montérégie	45 982	14,2%	49 673	14 232	63 905	14,1%	750,95 \$	34 530 147,37 \$
17 - Centre-du-Québec	10 273	3,2%	11 133	2 771	13 904	3,1%	753,91 \$	7 744 950,63 \$
99 - Central <sup>3</sup>	8 539	2,6%	8 607	21	8 628	1,9%	679,02 \$	5 798 186,08 \$

	Nombre de ménages <sup>1</sup>	Proportion	Nombre d'adultes	Nombre d'enfants	Nombre de prestataires	Proportion	Prestation moyenne versée <sup>2</sup>	Prestation totale versée <sup>2</sup>
<b>Clientèle supplémentaire<sup>4</sup></b>								
Allocations d'aide à l'emploi	7 052	7,7%	7 475	6 514	13 989	10,8%	672,47 \$	4 742 288,53 \$
Allocations de soutien	3 954	4,3%	3 954	636	4 590	3,6%	909,61 \$	3 596 607,22 \$
Revenus de travail <sup>5</sup>	19 698	21,4%	19 843	9 883	29 726	23,1%	662,47 \$	13 049 310,84 \$
Prestations d'assurance-emploi	981	1,1%	982	358	1 340	1,0%	500,85 \$	491 331,47 \$
Contribution parentale	986	1,1%	986		986	0,8%	374,68 \$	369 434,53 \$
Pension alimentaire	10 616	11,5%	10 619	17 423	28 042	21,7%	608,21 \$	6 456 718,74 \$
Régime de rentes du Québec - invalidité	12 264	13,3%	12 284	630	12 914	10,0%	291,19 \$	3 571 123,07 \$
Régime de rentes du Québec - retraite	31 841	34,6%	32 636	1 160	33 796	26,2%	705,69 \$	22 469 835,61 \$
Alternative jeunesse	84	0,1%	132	37	169	0,1%	281,31 \$	23 630,05 \$
Revenus d'autres sources	13 560	14,7%	13 268	2 242	15 510	12,0%	659,54 \$	8 943 314,57 \$
<b>TOTAL DISTINCT<sup>6</sup></b>	91 958	100,0%	94 172	34 775	128 947	100,0%	639,56 \$	58 813 065,08 \$

(e) = Données estimées.



**TABLEAU 1 - SUITE**
**Statistiques sur la clientèle prestataire des programmes d'aide financière de dernier recours et du montant des prestations versées aux ménages, 2013-2014 et 2014-2015**
**Ensemble du Québec**

	Programme d'aide sociale					Programme de solidarité sociale				TOTAL pour Aide financière de dernier recours
	Prestations de base <sup>s</sup>	Allocation pour contraintes temporaires <sup>s</sup>	Allocation mixte	TOTAL	Variation annuelle	Allocation de solidarité sociale	Prestation de base Hébergés	TOTAL	Variation annuelle	
<b>Évolution</b>										
avril 2013	110 603	80 171	3 663	194 437	-2,4%	125 904	2 733	128 637	-0,5%	323 074
mai 2013	109 207	80 160	3 663	193 030	-2,4%	125 832	2 729	128 561	-0,5%	321 591
juin 2013	106 999	79 949	3 709	190 657	-2,3%	125 722	2 724	128 446	-0,5%	319 103
juillet 2013	106 771	79 871	3 707	190 349	-1,9%	125 716	2 714	128 430	-0,4%	318 779
août 2013	107 354	79 284	3 680	190 318	-1,8%	125 657	2 721	128 378	-0,3%	318 696
septembre 2013	108 267	78 183	3 595	190 045	-1,7%	125 445	2 725	128 170	-0,4%	318 215
octobre 2013	116 537	68 684	3 240	188 461	-2,1%	125 422	2 451	127 873	-0,5%	316 334
novembre 2013	116 558	68 830	3 209	188 597	-1,5%	125 311	2 553	127 864	-0,5%	316 461
décembre 2013	117 611	68 935	3 186	189 732	-1,1%	125 322	2 656	127 978	-0,5%	317 710
janvier 2014	120 189	68 986	3 146	192 321	-0,7%	125 450	2 683	128 133	-0,5%	320 454
février 2014	122 085	68 646	3 086	193 817	-0,3%	125 344	2 670	128 014	-0,5%	321 831
mars 2014	123 151	68 713	3 079	194 943	0,2%	125 376	2 648	128 024	-0,5%	322 967
(e) avril 2014	124 400	68 600	3 100	196 100	0,9%	125 400	2 600	128 000	-0,5%	324 100
(e) mai 2014	124 900	68 300	3 100	196 300	1,7%	125 300	2 600	127 900	-0,5%	324 200
juin 2014										
juillet 2014										
août 2014										
septembre 2014										
octobre 2014										
novembre 2014										
décembre 2014										
janvier 2015										
février 2015										
mars 2015										
<b>Total des ménages en mars 2014</b>										
Nombre de ménages	123 151	68 713	3 079	194 943	0,2%	125 376	2 648	128 024	-0,5%	322 967
Proportion du total des ménages prestataires	38,1%	21,3%	1,0%	60,4%		38,8%	0,8%	39,6%		100,0%

**Caractéristiques des ménages en mars 2014**

	Programme d'aide sociale					Programme de solidarité sociale				TOTAL pour Aide financière de dernier recours
	Prestation de base (incluant les hébergés)	Alloc. pour contraintes temporaires	Alloc. mixte (2 adultes avec cont. tempo.)	TOTAL	Proportion	Alloc. de solidarité sociale	Prestations de base Hébergés	TOTAL	Proportion	
<b>Programme</b>										
Programme d'aide sociale	123 151	68 713	3 079	194 943	100,0%					194 943
Programme de solidarité sociale						125 376	2 648	128 024	100,0%	128 024
<b>Situation familiale</b>										
Personnes seules	91 232	46 534		137 766	70,7%	113 296	2 648	115 944	90,6%	253 710
Couples sans enfants	2 529	1 585	2 135	6 249	3,2%	6 226		6 226	4,9%	12 475
Familles monoparentales	16 888	18 252		35 140	18,0%	3 812		3 812	3,0%	38 952
Couples avec enfants	11 589	2 239	944	14 772	7,6%	2 008		2 008	1,6%	16 780
Conjoint d'étudiant	913	103		1 016	0,5%	34		34	0,0%	1 050
<b>Type de résidence</b>										
Locataire	63 072	37 658	1 837	102 567	52,6%	48 700		48 700	38,0%	151 267
Locataire HLM ou coopérative	8 447	8 794	448	17 689	9,1%	15 005		15 005	11,7%	32 694
Chambreur ou pensionnaire	46 754	18 208	244	65 206	33,4%	55 659		55 659	43,5%	120 865
Temporairement sans adresse <sup>2</sup>	1 779	449		2 228	1,1%	646		646	0,5%	2 874
Propriété	2 992	3 604	550	7 146	3,7%	5 366		5 366	4,2%	12 512
En hébergement	107			107	0,1%		2 648	2 648	2,1%	2 755
<b>Région</b>										
01 - Bas-Saint-Laurent	2 203	1 583	89	3 875	2,0%	4 331	1	4 332	3,4%	8 207
02 - Saguenay - Lac-St-Jean	3 930	2 285	95	6 310	3,2%	4 922	1	4 923	3,8%	11 233
03 - Capitale-Nationale	6 991	4 460	156	11 607	6,0%	9 888	2	9 890	7,7%	21 497
04 - Mauricie	5 948	3 476	126	9 550	4,9%	5 877	1	5 878	4,6%	15 428
05 - Estrie	4 833	3 129	144	8 106	4,2%	6 197		6 197	4,8%	14 303
06 - Île-de-Montréal	46 640	22 717	1 071	70 428	36,1%	31 361	4	31 365	24,5%	101 793
07 - Outaouais	5 853	3 171	123	9 147	4,7%	5 437		5 437	4,2%	14 584
08 - Abitibi-Témiscamingue	1 754	1 083	33	2 870	1,5%	2 387	1	2 388	1,9%	5 258
09 - Côte-Nord	876	593	25	1 494	0,8%	1 221		1 221	1,0%	2 715
10 - Nord-du-Québec	441	239	4	684	0,4%	278		278	0,2%	962
11 - Gaspésie - Îles-de-la-Madeleine	1 585	1 017	80	2 682	1,4%	2 385	2	2 387	1,9%	5 069
12 - Chaudières-Appalaches	2 823	2 106	109	5 038	2,6%	5 499		5 499	4,3%	10 537
13 - Laval	4 236	2 260	186	6 682	3,4%	4 039	1	4 040	3,2%	10 722
14 - Lanaudière	6 522	3 968	165	10 655	5,5%	5 875	1	5 876	4,6%	16 531
15 - Laurentides	7 459	4 548	179	12 186	6,3%	7 148		7 148	5,6%	19 334
16 - Montérégie	17 262	9 794	392	27 448	14,1%	18 534		18 534	14,5%	45 982
17 - Centre-du-Québec	3 781	2 281	102	6 164	3,2%	4 108	1	4 109	3,2%	10 273
99 - Central <sup>3</sup>	14	3		17	0,0%	5 889	2 633	8 522	6,7%	8 539
<b>Clientèle supplémentée<sup>4</sup></b>										
Allocations d'aide à l'emploi	6 202	332	4	6 538	12,9%	512	2	514	1,2%	7 052
Allocations de soutien	1 127	33		1 160	2,3%	2 789	5	2 794	6,8%	3 954
Revenus de travail <sup>5</sup>	9 818	5 184	491	15 493	30,6%	4 198	7	4 205	10,2%	19 698
Prestations d'assurance-emploi	555	269	20	844	1,7%	137		137	0,3%	981
Contribution parentale	897	89		986	1,9%					986
Pension alimentaire	4 491	4 575	39	9 105	18,0%	1 508	3	1 511	3,7%	10 616
Régime de rentes du Québec - invalidité	1			1	0,0%	12 260	3	12 263	29,6%	12 264
Régime de rentes du Québec - retraite	46	15 952	1 287	17 285	34,2%	14 298	258	14 556	35,2%	31 841
Alternative jeunesse	71	13		84	0,2%					84
Revenus d'autres sources	1 865	1 922	227	4 014	7,9%	9 529	17	9 546	23,1%	13 560
TOTAL DISTINCT <sup>6</sup>	23 164	25 734	1 691	50 589	100,0%	41 076	293	41 369	100,0%	91 958

(e) = Données estimées.

**TABLEAU 2**
**Statistiques sur les ménages nouvellement admis<sup>1</sup> aux programmes d'aide financière de dernier recours selon la raison de la demande, 2013-2014**
**Ensemble du Québec**

	Fin des prestations d'assurance-emploi	Perte d'emploi sans assurance-emploi	Prestations d'assurance-emploi insuffisante	Perte du conjoint	Fin des études à temps complet	Revenus insuffisants	En attente de revenus	Autres raisons	TOTAL	
									Nombre de ménages	Variation annuelle (Nbre de ménages)
<b>Évolution du nombre de ménages</b>										
avril 2013	1 226	989	552	329	407	1 409	78	1 597	6 587	7,6%
mai 2013	1 136	924	493	307	493	1 377	58	1 510	6 298	-1,0%
juin 2013	1 039	933	507	333	437	1 353	47	1 463	6 112	0,4%
juillet 2013	1 282	1 237	738	397	428	1 646	70	1 771	7 569	9,3%
août 2013	1 099	1 037	611	362	322	1 452	62	1 621	6 566	-2,2%
septembre 2013	1 063	1 212	668	381	338	1 651	60	1 660	7 033	11,0%
octobre 2013	1 093	1 261	665	347	374	1 695	75	1 718	7 228	0,6%
novembre 2013	1 017	1 362	819	353	358	1 724	66	1 540	7 239	6,4%
décembre 2013	944	1 327	752	293	379	1 500	55	1 646	6 896	14,7%
janvier 2014	1 212	1 572	926	367	452	1 777	74	1 664	8 044	2,7%
février 2014	1 020	1 169	662	342	438	1 581	66	1 510	6 788	3,0%
mars 2014	1 128	1 066	644	330	370	1 603	60	1 695	6 896	6,9%

<b>Clientèle totale nouvellement admise<sup>1</sup> en mars 2014</b>										
Nombre de ménages	1 128	1 066	644	330	370	1 603	60	1 695	6 896	6,9%
Proportion du total des ménages nouvellement admis	16,4%	15,5%	9,3%	4,8%	5,4%	23,2%	0,9%	24,6%	100,0%	
Nombre d'adultes	1 211	1 130	686	335	381	1 748	64	1 836	7 391	6,2%
Nombre d'enfants	362	226	146	304	132	471	19	362	2 022	8,8%
Nombre de prestataires	1 573	1 356	832	639	513	2 219	83	2 198	9 413	6,7%

<b>Caractéristiques des ménages nouvellement admis<sup>1</sup> en mars 2014</b>										
	Fin des prestations d'assurance-emploi	Perte d'emploi sans assurance-emploi	Prestations d'assurance-emploi insuffisante	Perte du conjoint	Fin des études à temps complet	Revenus insuffisants	En attente de revenus	Autres raisons	TOTAL	
									Nombre de ménages	Proportion
<b>Programme</b>										
Programme d'aide sociale	1 085	1 033	621	308	364	1 440	51	1 457	6 359	92,2%
Programme de solidarité sociale	43	32	23	19	6	161	9	233	526	7,6%
Programme inconnu		1		3		2		5	11	0,2%
<b>Type d'allocation</b>										
Prestation de base (incluant les hébergés)	812	881	493	159	306	1 093	25	1 085	4 854	70,4%
Alloc. pour contraintes temporaires	266	151	125	147	58	337	26	359	1 469	21,3%
Alloc. mixte (2 adultes avec cont. tempo.)	7	1	3	2		10		13	36	0,5%
Alloc. de solidarité sociale	43	32	23	19	6	158	9	229	519	7,5%
Prestations de base Hébergés						3		4	7	0,1%
Inconnu		1		3		2		5	11	0,2%
<b>Situation familiale</b>										
Personnes seules	893	902	533	162	272	1 281	51	1 393	5 487	79,6%
Couples sans enfants	28	18	18	4	3	50	2	56	179	2,6%
Familles monoparentales	150	97	69	163	86	169	5	138	877	12,7%
Couples avec enfants	55	46	24	1		95	2	85	316	4,6%
Conjoint d'étudiant	2	3			1	8		23	37	0,5%
<b>Type de résidence</b>										
Locataire	654	535	357	137	180	647	29	535	3 074	44,6%
Locataire HLM ou coopérative	47	38	27	20	21	45	4	42	244	3,5%
Chambreur ou pensionnaire	347	451	231	157	159	802	19	930	3 096	44,9%
Temporairement sans adresse <sup>2</sup>	5	5	7	3	1	35		111	167	2,4%
Propriété	74	36	22	10	9	70	8	48	277	4,0%
En hébergement	1	1		2		4		29	37	0,5%
Inconnue				1					1	0,0%
<b>Région</b>										
01 - Bas-Saint-Laurent	28	28	4	7	7	50	2	24	150	2,2%
02 - Saguenay - Lac-St-Jean	52	53	20	10	28	49	4	47	263	3,8%
03 - Capitale-Nationale	83	66	61	18	25	115	4	125	497	7,2%
04 - Mauricie	55	44	28	18	30	92	1	37	305	4,4%
05 - Estrie	41	40	45	14	11	99	3	57	310	4,5%
06 - Île-de-Montréal	287	291	168	77	122	458	11	709	2 123	30,8%
07 - Outaouais	61	61	60	21	23	119	6	46	397	5,8%
08 - Abitibi-Témiscamingue	39	42	10	10	7	25	3	28	164	2,4%
09 - Côte-Nord	19	17	2	4	3	15	1	14	75	1,1%
10 - Nord-du-Québec	5	6	2		1	14		7	35	0,5%
11 - Gaspésie - Îles-de-la-Madeleine	23	6	6	9	4	29	1	14	92	1,3%
12 - Chaudières-Appalaches	38	33	30	13	9	63	2	39	227	3,3%
13 - Laval	44	31	19	5	8	22	1	90	220	3,2%
14 - Lanaudière	59	49	29	19	12	75	4	40	287	4,2%
15 - Laurentides	80	72	33	33	23	68	8	125	442	6,4%
16 - Montérégie	173	167	114	59	40	250	6	204	1 013	14,7%
17 - Centre-du-Québec	41	60	13	12	17	31	3	71	248	3,6%
99 - Central <sup>3</sup>				1		29		18	48	0,7%

**TABLEAU 3**
**Statistiques sur les adultes prestataires<sup>1</sup> des programmes d'aide financière de dernier recours, 2013-2014**
**Ensemble du Québec**

	Nombre d'adultes <sup>1</sup>	Variation annuelle	Programme d'aide sociale			Programme de solidarité sociale		
			Sans contraintes	Contraintes temporaires	TOTAL	Contraintes sévères	Conjoints sans contraintes sévères	TOTAL
<b>Évolution</b>								
avril 2013	353 960	-1,9%	126 576	90 277	216 853	129 904	7 203	137 107
mai 2013	352 206	-1,9%	125 074	90 147	215 221	129 809	7 176	136 985
juin 2013	349 327	-1,9%	122 597	89 910	212 507	129 698	7 122	136 820
juillet 2013	348 810	-1,6%	122 456	89 561	212 017	129 695	7 098	136 793
août 2013	348 753	-1,6%	123 207	88 803	212 010	129 640	7 103	136 743
septembre 2013	348 061	-1,5%	123 732	87 826	211 558	129 427	7 076	136 503
octobre 2013	345 758	-1,8%	132 476	77 100	209 576	129 132	7 050	136 182
novembre 2013	345 690	-1,5%	132 357	77 217	209 574	129 099	7 017	136 116
décembre 2013	346 961	-1,3%	133 496	77 276	210 772	129 198	6 991	136 189
janvier 2014	349 962	-1,2%	136 497	77 090	213 587	129 341	7 034	136 375
février 2014	351 117	-0,9%	138 189	76 707	214 896	129 212	7 009	136 221
mars 2014	352 222	-0,5%	139 228	76 736	215 964	129 222	7 036	136 258
<b>Total des adultes en mars 2014</b>								
Nombre d'adultes	352 222	-0,5%	139 228	76 736	215 964	129 222	7 036	136 258
Proportion du total des adultes prestataires	100,0%		39,5%	21,8%	61,3%	36,7%	2,0%	38,7%

**Caractéristiques des adultes en mars 2014**

	Nombre d'adultes <sup>1</sup>	Proportion	Programme d'aide sociale			Programme de solidarité sociale		
			Sans contraintes	Contraintes temporaires	TOTAL	Contraintes sévères	Conjoints sans contraintes sévères	TOTAL
<b>Situation familiale</b>								
Personnes seules	253 710	72,0%	90 606	47 160	137 766	115 944		115 944
Couples sans enfants	24 950	7,1%	6 438	6 060	12 498	7 312	5 140	12 452
Familles monoparentales	38 952	11,1%	15 953	19 187	35 140	3 812		3 812
Couples avec enfants	33 560	9,5%	25 321	4 223	29 544	2 120	1 896	4 016
Conjoint d'étudiant	1 050	0,3%	910	106	1 016	34		34
<b>Sexe</b>								
Hommes	186 438	52,9%	81 450	32 685	114 135	68 999	3 304	72 303
Femmes	165 784	47,1%	57 778	44 051	101 829	60 223	3 732	63 955
<b>Âge</b>								
Moins de 20 ans	7 357	2,1%	3 974	1 059	5 033	2 309	15	2 324
De 20 à 24 ans	25 616	7,3%	13 415	5 184	18 599	6 910	107	7 017
De 25 à 29 ans	28 577	8,1%	15 825	5 693	21 518	6 866	193	7 059
De 30 à 34 ans	33 157	9,4%	19 036	5 704	24 740	8 128	289	8 417
De 35 à 39 ans	33 570	9,5%	19 560	4 679	24 239	8 906	425	9 331
De 40 à 44 ans	33 967	9,6%	19 641	3 736	23 377	10 009	581	10 590
De 45 à 49 ans	41 262	11,7%	21 573	3 460	25 033	15 291	938	16 229
De 50 à 54 ans	49 897	14,2%	22 123	3 624	25 747	22 782	1 368	24 150
55 ans et plus	98 819	28,1%	4 081	43 597	47 678	48 021	3 120	51 141
<b>Niveau de scolarité atteint<sup>2</sup></b>								
Primaire	26 882	7,6%	7 814	6 527	14 341	11 688	853	12 541
Secondaire I à IV	129 002	36,6%	59 604	28 070	87 674	38 373	2 955	41 328
Secondaire V	68 991	19,6%	29 154	17 672	46 826	20 849	1 316	22 165
Collégiale	21 013	6,0%	8 968	4 890	13 858	6 916	239	7 155
Universitaire	19 730	5,6%	10 002	4 737	14 739	4 775	216	4 991
Inconnue	86 604	24,6%	23 686	14 840	38 526	46 621	1 457	48 078
<b>Diplôme maximum obtenu</b>								
Aucun diplôme	174 752	49,6%	75 199	39 555	114 754	55 794	4 204	59 998
Secondaire - DES	42 292	12,0%	17 979	10 709	28 688	12 929	675	13 604
Secondaire - DEP	13 346	3,8%	5 714	3 215	8 929	4 132	285	4 417
Secondaire - ASP	1 391	0,4%	566	329	895	463	33	496
Collégial - AEC	3 284	0,9%	1 430	886	2 316	930	38	968
Collégial - DEC général	7 790	2,2%	3 194	1 821	5 015	2 699	76	2 775
Collégial - DEC professionnel	1 805	0,5%	786	471	1 257	528	20	548
Universitaire - Certificat	7 632	2,2%	3 935	1 829	5 764	1 792	76	1 868
Universitaire - Baccalauréat	1 870	0,5%	1 144	427	1 571	287	12	299
Universitaire - Maîtrise ou Doctorat	22	0,0%	3	10	13	9		9
Inconnu	98 038	27,8%	29 278	17 484	46 762	49 659	1 617	51 276
<b>Durée cumulative</b>								
Premier mois	2 297	0,7%	1 677	467	2 144	145	8	153
De 2 à 5 mois	10 516	3,0%	7 638	2 164	9 802	680	34	714
De 6 à 11 mois	12 600	3,6%	8 478	2 833	11 311	1 209	80	1 289
De 12 à 23 mois	20 628	5,9%	12 995	4 829	17 824	2 628	176	2 804
De 24 à 47 mois	34 518	9,8%	19 557	8 677	28 234	5 899	385	6 284
De 48 à 119 mois	76 027	21,6%	36 807	18 519	55 326	19 494	1 207	20 701
120 mois et plus	195 636	55,5%	52 076	39 247	91 323	99 167	5 146	104 313
<b>Types de contraintes à l'emploi</b>								
Sans contraintes	139 228	39,5%	139 228		139 228			
Contraintes temporaires	76 736	21,8%		76 736	76 736			
Contraintes sévères	129 222	36,7%				129 222		129 222
Conjoints sans contraintes sévères	7 036	2,0%					7 036	7 036
<b>Région</b>								
01 - Bas-Saint-Laurent	8 977	2,5%	2 438	1 776	4 214	4 396	367	4 763
02 - Saguenay - Lac-St-Jean	12 133	3,4%	4 302	2 511	6 813	4 990	330	5 320
03 - Capitale-Nationale	22 919	6,5%	7 677	4 869	12 546	9 961	412	10 373
04 - Mauricie	16 595	4,7%	6 504	3 789	10 293	5 936	366	6 302
05 - Estrie	15 541	4,4%	5 459	3 462	8 921	6 277	343	6 620
06 - Île-de-Montréal	113 463	32,2%	54 179	26 042	80 221	31 580	1 662	33 242
07 - Outaouais	15 902	4,5%	6 571	3 463	10 034	5 500	368	5 868
08 - Abitibi-Témiscamingue	5 660	1,6%	1 916	1 168	3 084	2 417	159	2 576
09 - Côte-Nord	2 882	0,8%	937	652	1 589	1 235	58	1 293
10 - Nord-du-Québec	1 045	0,3%	502	251	753	278	14	292
11 - Gaspésie - Îles-de-la-Madeleine	5 712	1,6%	1 839	1 191	3 030	2 423	259	2 682
12 - Chaudières-Appalaches	11 290	3,2%	3 083	2 348	5 431	5 566	293	5 859
13 - Laval	11 872	3,4%	4 914	2 661	7 575	4 058	239	4 297
14 - Lanaudière	17 965	5,1%	7 341	4 344	11 685	5 930	350	6 280
15 - Laurentides	20 853	5,9%	8 221	4 968	13 189	7 218	446	7 664
16 - Montérégie	49 673	14,1%	19 165	10 717	29 882	18 736	1 055	19 791
17 - Centre-du-Québec	11 133	3,2%	4 168	2 519	6 687	4 163	283	4 446
99 - Central <sup>3</sup>	8 607	2,4%	12	5	17	8 558	32	8 590

## TABLEAU 3 (SUITE)

Statistiques sur les adultes prestataires<sup>1</sup> des programmes d'aide financière de dernier recours, 2013-2014

## Ensemble du Québec

	Demandeurs d'asile	NHC - moins de 5 ans	NHC - 5 ans et plus	Total Nés hors du Canada	Femmes	Hommes	Moins de 25 ans	Durée consécutive de moins de 2 ans	Âge moyen (années)	Durée cumulative moyenne (mois)
<b>Evolution</b>										
avril 2013	4 966	15 596	49 207	69 769	168 112	185 848	31 629	106 612	44,4	167,7
mai 2013	4 747	15 495	49 206	69 448	167 477	184 729	31 153	105 406	44,5	168,3
juin 2013	4 560	15 215	49 090	68 865	166 674	182 653	30 621	103 286	44,5	169,2
juillet 2013	4 490	15 089	49 315	68 894	166 616	182 194	30 589	103 105	44,5	169,4
août 2013	4 334	15 038	49 320	68 692	166 445	182 308	30 631	103 388	44,5	169,4
septembre 2013	4 227	14 850	49 316	68 393	166 030	182 031	30 729	103 139	44,6	169,6
octobre 2013	4 175	14 378	49 125	67 678	164 657	181 101	30 454	101 465	44,6	170,2
novembre 2013	4 082	14 231	49 114	67 427	164 208	181 482	30 468	101 864	44,6	170,2
décembre 2013	4 037	14 412	49 193	67 642	164 318	182 643	30 726	103 069	44,6	170,0
janvier 2014	3 995	14 561	49 557	68 113	165 144	184 818	31 351	105 792	44,5	169,2
février 2014	3 879	14 135	49 659	67 673	165 408	185 709	32 254	107 122	44,5	168,8
mars 2014	3 792	14 049	49 826	67 667	165 784	186 438	32 973	108 345	44,4	168,5
<b>Total des adultes en mars 2014</b>										
Nombre d'adultes	3 792	14 049	49 826	67 667	165 784	186 438	32 973	108 345	44,4	168,5
Proportion du total des adultes prestataires	1,1%	4,0%	14,1%	19,2%	47,1%	52,9%	9,4%	30,8%		

## Caractéristiques des adultes en mars 2014

	Demandeurs d'asile	NHC - moins de 5 ans	NHC - 5 ans et plus	Total Nés hors du Canada	Femmes	Hommes	Moins de 25 ans	Durée consécutive de moins de 2 ans	Âge moyen (années)	Durée cumulative moyenne (mois)
<b>Situation familiale</b>										
Personnes seules	2 160	3 782	25 888	31 830	101 301	152 409	25 433	73 926	45,4	181,5
Couples sans enfants	467	1 314	4 502	6 283	12 482	12 468	664	5 963	52,4	207,4
Familles monoparentales	394	1 386	8 129	9 909	34 485	4 467	4 544	14 709	37,3	118,5
Couples avec enfants	769	6 886	11 092	18 747	16 799	16 761	2 279	13 056	39,5	103,4
Conjoint d'étudiant	2	681	215	898	717	333	53	691	36,0	39,0
<b>Sexe</b>										
Hommes	1 925	6 073	23 743	31 741		186 438	17 183	60 818	44,4	162,5
Femmes	1 867	7 976	26 083	35 926	165 784		15 790	47 527	44,4	175,2
<b>Âge</b>										
Moins de 20 ans	67	276	344	687	3 456	3 901	7 357	7 160	18,5	9,7
De 20 à 24 ans	409	899	1 657	2 965	12 334	13 282	25 616	13 975	22,1	32,1
De 25 à 29 ans	535	1 588	2 834	4 957	13 576	15 001		13 403	27,1	60,3
De 30 à 34 ans	576	2 832	4 051	7 459	15 837	17 320		13 693	32,1	89,7
De 35 à 39 ans	489	3 262	4 890	8 641	15 916	17 654		12 427	37,0	119,6
De 40 à 44 ans	425	2 377	6 165	8 967	15 809	18 158		11 012	42,1	155,0
De 45 à 49 ans	322	1 160	6 851	8 333	18 412	22 850		10 801	47,1	196,9
De 50 à 54 ans	234	537	7 236	8 007	22 955	26 942		10 623	52,0	230,6
55 ans et plus	735	1 118	15 798	17 651	47 489	51 330		15 251	59,6	251,4
<b>Niveau de scolarité atteint<sup>2</sup></b>										
Primaire	25	1 056	4 878	5 959	12 910	13 972	2 183	5 671	48,1	224,2
Secondaire I à IV	36	1 060	10 418	11 514	57 340	71 662	14 797	40 219	42,7	180,9
Secondaire V	60	1 368	9 851	11 279	33 215	35 776	3 073	23 700	46,2	161,6
Collégiale	15	1 061	3 752	4 828	10 002	11 011	453	7 545	46,4	145,1
Universitaire	41	3 855	6 213	10 109	8 722	11 008	94	8 590	47,4	115,8
Inconnue	3 615	5 649	14 714	23 978	43 595	43 009	12 373	22 620	43,3	155,7
<b>Diplôme maximum obtenu</b>										
Aucun diplôme	106	2 880	20 794	23 780	79 537	95 215	17 881	51 761	44,0	185,4
Secondaire - DES	15	592	4 271	4 878	20 557	21 735	2 011	15 107	45,0	154,7
Secondaire - DEP	1	124	882	1 007	6 073	7 273	338	4 663	47,3	180,4
Secondaire - ASP		9	117	126	522	869	39	423	48,1	183,4
Collégial - AEC	1	66	468	535	1 571	1 713	35	1 344	47,5	136,9
Collégial - DEC général	1	419	1 090	1 510	3 716	4 074	100	2 839	47,1	141,5
Collégial - DEC professionnel	4	117	466	607	837	968	7	737	48,8	133,1
Universitaire - Certificat	8	1 593	2 141	3 742	3 547	4 085	38	3 464	47,0	106,7
Universitaire - Baccalauréat	1	560	726	1 287	767	1 103	3	1 007	46,7	76,0
Universitaire - Maîtrise ou Doctorat			10	10	6	16			56,7	204,8
Inconnu	3 655	7 689	18 841	30 185	48 651	49 387	12 521	27 000	43,7	152,9
<b>Durée cumulative</b>										
Premier mois	133	388	222	743	1 052	1 245	970	2 297	30,6	1,0
De 2 à 5 mois	523	1 948	1 105	3 576	4 670	5 846	4 599	10 516	30,2	3,5
De 6 à 11 mois	587	2 674	1 404	4 665	5 733	6 867	4 764	12 600	31,7	8,4
De 12 à 23 mois	1 078	3 392	2 662	7 132	9 605	11 023	7 016	20 628	33,1	17,4
De 24 à 47 mois	906	4 530	5 329	10 765	15 921	18 597	9 230	15 398	35,6	35,2
De 48 à 119 mois	496	1 117	16 812	18 425	34 256	41 771	6 393	23 914	40,4	81,2
120 mois et plus	69		22 292	22 361	94 547	101 089	1	22 992	50,5	263,0
<b>Types de contraintes à l'emploi</b>										
Sans contraintes	2 768	11 425	24 250	38 443	57 778	81 450	17 389	66 878	38,4	109,5
Contraintes temporaires	863	2 192	14 626	17 681	44 051	32 685	6 243	26 041	49,2	154,6
Contraintes sévères	138	290	9 805	10 233	60 223	68 999	9 219	14 296	47,7	237,7
Conjoints sans contraintes sévères	23	142	1 145	1 310	3 732	3 304	122	1 130	51,1	217,3
<b>Région</b>										
01 - Bas-Saint-Laurent		7	60	67	4 065	4 912	697	2 288	46,8	210,1
02 - Saguenay - Lac-St-Jean		20	80	100	5 757	6 376	1 214	3 520	45,0	201,3
03 - Capitale-Nationale	2	1 025	1 240	2 267	10 385	12 534	1 855	6 525	45,8	190,4
04 - Mauricie	1	155	304	460	7 749	8 846	1 717	4 568	44,5	192,2
05 - Estrie	2	627	938	1 567	7 094	8 447	1 662	4 583	44,0	171,3
06 - Île-de-Montréal	3 750	9 100	37 133	49 983	53 877	59 586	8 458	36 749	44,6	146,3
07 - Outaouais	4	478	1 173	1 655	7 644	8 258	1 765	5 299	43,1	157,6
08 - Abitibi-Témiscamingue		5	40	45	2 591	3 069	552	1 809	44,8	188,1
09 - Côte-Nord		2	12	14	1 360	1 522	270	913	45,3	205,7
10 - Nord-du-Québec			2	2	516	529	158	529	39,2	132,7
11 - Gaspésie - Îles-de-la-Madeleine		2	19	21	2 648	3 064	502	1 621	46,2	211,8
12 - Chaudières-Appalaches		24	144	168	5 329	5 961	937	2 988	45,8	191,7
13 - Laval	6	772	3 329	4 107	5 911	5 961	1 179	3 962	44,0	139,5
14 - Lanaudière		279	590	869	8 621	9 344	2 300	5 738	43,0	162,4
15 - Laurentides	2	180	680	862	9 689	11 164	2 392	6 955	43,3	159,8
16 - Montérégie	9	1 216	3 378	4 603	23 793	25 880	5 651	15 395	43,2	163,0
17 - Centre-du-Québec		146	285	431	5 192	5 941	1 230	3 338	43,9	172,4
99 - Central <sup>3</sup>	16	11	419	446	3 563	5 044	434	1 565	48,8	302,5

TABLEAU 4 - Statistiques sur les adultes prestataires<sup>1</sup> du Programme d'aide sociale, 2013-2014

Ensemble du Québec

	Nombre d'adultes <sup>1</sup>	Variation annuelle	Sans contraintes	Contraintes temporaires					TOTAL contraintes temporaires
				État de santé	Grossesse ou enfant à charge <sup>3</sup>	Enfant handicapé <sup>4</sup>	Âge <sup>5</sup>	Autres	
<b>Evolution</b>									
avril 2013	216 853	-2,7%	126 576	14 176	26 254	1 923	46 486	1 438	90 277
mai 2013	215 221	-2,7%	125 074	14 002	26 420	1 921	46 396	1 408	90 147
juin 2013	212 507	-2,6%	122 597	13 818	26 440	1 940	46 327	1 385	89 910
juillet 2013	212 017	-2,3%	122 456	13 642	26 394	1 946	46 192	1 387	89 561
août 2013	212 010	-2,2%	123 207	13 566	26 308	1 953	45 573	1 403	88 803
septembre 2013	211 558	-2,1%	123 732	13 284	26 073	1 947	45 125	1 397	87 826
octobre 2013	209 576	-2,6%	132 476	13 508	15 447	2 127	44 603	1 415	77 100
novembre 2013	209 574	-2,1%	132 357	14 021	15 584	2 105	44 088	1 419	77 217
décembre 2013	210 772	-1,7%	133 496	14 270	15 706	2 135	43 737	1 428	77 276
janvier 2014	213 587	-1,4%	136 497	14 167	15 927	2 157	43 421	1 418	77 090
février 2014	214 896	-1,1%	138 189	13 923	16 143	2 157	43 023	1 461	76 707
mars 2014	215 964	-0,5%	139 228	14 059	16 388	2 146	42 678	1 465	76 736
<b>Total des adultes en mars 2014</b>									
Nombre d'adultes	215 964	-0,5%	139 228	14 059	16 388	2 146	42 678	1 465	76 736
Proportion du total des adultes prestataires	100,0%		64,5%	6,5%	7,6%	1,0%	19,8%	0,7%	35,5%

Caractéristiques des adultes en mars 2014

	Nombre d'adultes <sup>1</sup>	Proportion	Sans contraintes	Contraintes temporaires					TOTAL contraintes temporaires
				État de santé	Grossesse ou enfant à charge <sup>3</sup>	Enfant handicapé <sup>4</sup>	Âge <sup>5</sup>	Autres	
<b>Situation familiale</b>									
Personnes seules	137 766	63,8%	90 606	11 270	501		34 234	1 155	47 160
Couples sans enfants	12 498	5,8%	6 438	416	88		5 491	65	6 060
Familles monoparentales	35 140	16,3%	15 953	1 680	14 666	1 403	1 264	174	19 187
Couples avec enfants	29 544	13,7%	25 321	675	1 072	728	1 678	70	4 223
Conjoint d'étudiant	1 016	0,5%	910	18	61	15	11	1	106
<b>Sexe</b>									
Hommes	114 135	52,8%	81 450	7 295	1 114	311	23 388	577	32 685
Femmes	101 829	47,2%	57 778	6 764	15 274	1 835	19 290	888	44 051
<b>Âge</b>									
Moins de 20 ans	5 033	2,3%	3 974	267	785			7	1 059
De 20 à 24 ans	18 599	8,6%	13 415	1 094	4 033	16		41	5 184
De 25 à 29 ans	21 518	10,0%	15 825	1 248	4 263	137		45	5 693
De 30 à 34 ans	24 740	11,5%	19 036	1 624	3 575	395		110	5 704
De 35 à 39 ans	24 239	11,2%	19 560	1 722	2 309	522		126	4 679
De 40 à 44 ans	23 377	10,8%	19 641	1 986	1 037	519		194	3 736
De 45 à 49 ans	25 033	11,6%	21 573	2 460	309	346		345	3 460
De 50 à 54 ans	25 747	11,9%	22 123	2 870	72	182		500	3 624
55 ans et plus	47 678	22,1%	4 081	788	5	29	42 678	97	43 597
<b>Niveau de scolarité atteint<sup>2</sup></b>									
Primaire	14 341	6,6%	7 814	539	688	82	5 147	71	6 527
Secondaire I à IV	87 674	40,6%	59 604	5 929	7 291	890	13 303	657	28 070
Secondaire V	46 826	21,7%	29 154	3 732	3 038	497	10 029	376	17 672
Collégiale	13 858	6,4%	8 968	1 105	741	141	2 800	103	4 890
Universitaire	14 739	6,8%	10 002	731	513	118	3 323	52	4 737
Inconnue	38 526	17,8%	23 686	2 023	4 117	418	8 076	206	14 840
<b>Diplôme maximum obtenu</b>									
Aucun diplôme	114 754	53,1%	75 199	7 157	8 682	1 108	21 808	800	39 555
Secondaire - DES	28 688	13,3%	17 979	2 506	2 084	321	5 556	242	10 709
Secondaire - DEP	8 929	4,1%	5 714	853	491	85	1 695	91	3 215
Secondaire - ASP	895	0,4%	566	64	36	12	213	4	329
Collégial - AEC	2 316	1,1%	1 430	223	118	20	504	21	886
Collégial - DEC général	5 015	2,3%	3 194	420	232	49	1 083	37	1 821
Collégial - DEC professionnel	1 257	0,6%	786	98	47	9	310	7	471
Universitaire - Certificat	5 764	2,7%	3 935	303	200	45	1 262	19	1 829
Universitaire - Baccalauréat	1 571	0,7%	1 144	45	51	11	319	1	427
Universitaire - Maîtrise ou Doctorat	13	0,0%	3				10		10
Inconnu	46 762	21,7%	29 278	2 390	4 447	486	9 918	243	17 484
<b>Durée cumulative</b>									
Premier mois	2 144	1,0%	1 677	169	183	1	104	10	467
De 2 à 5 mois	9 802	4,5%	7 638	826	907	19	385	27	2 164
De 6 à 11 mois	11 311	5,2%	8 478	910	1 300	39	564	20	2 833
De 12 à 23 mois	17 824	8,3%	12 995	1 206	2 302	54	1 219	48	4 829
De 24 à 47 mois	28 234	13,1%	19 557	1 920	3 764	176	2 717	100	8 677
De 48 à 119 mois	55 326	25,6%	36 807	3 810	5 387	678	8 344	300	18 519
120 mois et plus	91 323	42,3%	52 076	5 218	2 545	1 179	29 345	960	39 247
<b>Types de contraintes à l'emploi</b>									
Sans contraintes	139 228	64,5%	139 228						
État de santé	14 059	6,5%		14 059					14 059
Grossesse ou enfant à charge <sup>3</sup>	16 388	7,6%			16 388				16 388
Enfant handicapé <sup>4</sup>	2 146	1,0%				2 146			2 146
Âge <sup>5</sup>	42 678	19,8%					42 678		42 678
Autres	1 465	0,7%						1 465	1 465
<b>Région</b>									
01 - Bas-Saint-Laurent	4 214	2,0%	2 438	401	270	43	1 008	54	1 776
02 - Saguenay - Lac-St-Jean	6 813	3,2%	4 302	423	392	64	1 572	60	2 511
03 - Capitale-Nationale	12 546	5,8%	7 677	1 033	721	127	2 882	106	4 869
04 - Mauricie	10 293	4,8%	6 504	692	764	88	2 164	81	3 789
05 - Estrie	8 921	4,1%	5 459	984	663	94	1 668	53	3 462
06 - Île-de-Montréal	80 221	37,1%	54 179	3 313	5 653	775	15 924	377	26 042
07 - Outaouais	10 034	4,6%	6 571	667	1 036	89	1 597	74	3 463
08 - Abitibi-Témiscamingue	3 084	1,4%	1 916	221	263	11	632	41	1 168
09 - Côte-Nord	1 589	0,7%	937	111	147	16	367	11	652
10 - Nord-du-Québec	753	0,3%	502	32	131	5	82	1	251
11 - Gaspésie - Îles-de-la-Madeleine	3 030	1,4%	1 839	211	184	27	705	64	1 191
12 - Chaudières-Appalaches	5 431	2,5%	3 083	533	361	70	1 343	41	2 348
13 - Laval	7 575	3,5%	4 914	370	557	66	1 618	50	2 661
14 - Lanaudière	11 685	5,4%	7 341	1 026	959	142	2 120	97	4 344
15 - Laurentides	13 189	6,1%	8 221	1 233	1 074	129	2 436	96	4 968
16 - Montérégie	29 882	13,8%	19 165	2 218	2 684	347	5 253	215	10 717
17 - Centre-du-Québec	6 687	3,1%	4 168	588	528	53	1 306	44	2 519
99 - Centraf <sup>6</sup>	17	0,0%	12	3	1		1		5

TABLEAU 4 (SUITE) - Statistiques sur les adultes prestataires<sup>1</sup> du Programme d'aide sociale, 2013-2014

## Ensemble du Québec

	Demandeurs d'asile	NHC - moins de 5 ans	NHC - 5 ans et plus	Total Nés hors du Canada	Femmes	Hommes	Moins de 25 ans	Durée consécutive de moins de 2 ans	Âge moyen (années)	Durée cumulative moyenne (mois)
<b>Évolution</b>										
avril 2013	4 812	15 133	38 608	58 553	103 273	113 580	22 488	90 998	42,2	125,3
mai 2013	4 586	15 031	38 578	58 195	102 728	112 493	21 998	89 842	42,3	125,9
juin 2013	4 402	14 741	38 447	57 590	102 020	110 487	21 480	87 831	42,4	126,7
juillet 2013	4 328	14 626	38 628	57 582	102 008	110 009	21 427	87 650	42,4	126,8
août 2013	4 176	14 579	38 604	57 359	101 947	110 063	21 502	87 925	42,4	126,7
septembre 2013	4 070	14 405	38 584	57 059	101 701	109 857	21 548	87 751	42,4	126,9
octobre 2013	4 016	13 930	38 324	56 270	100 510	109 066	21 248	86 284	42,5	127,6
novembre 2013	3 924	13 793	38 289	56 006	100 161	109 413	21 252	86 607	42,5	127,6
décembre 2013	3 878	13 983	38 344	56 205	100 300	110 472	21 504	87 795	42,5	127,2
janvier 2014	3 832	14 130	38 664	56 626	101 107	112 480	22 107	90 355	42,4	126,2
février 2014	3 718	13 713	38 758	56 189	101 475	113 421	22 955	91 736	42,3	125,8
mars 2014	3 631	13 617	38 876	56 124	101 829	114 135	23 632	92 919	42,2	125,5
<b>Total des adultes en mars 2014</b>										
Nombre d'adultes	3 631	13 617	38 876	56 124	101 829	114 135	23 632	92 919	42,2	125,5
Proportion du total des adultes prestataires	1,7%	6,3%	18,0%	26,0%	47,2%	52,8%	10,9%	43,0%		

## Caractéristiques des adultes en mars 2014

	Demandeurs d'asile	NHC - moins de 5 ans	NHC - 5 ans et plus	Total Nés hors du Canada	Femmes	Hommes	Moins de 25 ans	Durée consécutive de moins de 2 ans	Âge moyen (années)	Durée cumulative moyenne (mois)
<b>Situation familiale</b>										
Personnes seules	2 049	3 594	18 075	23 718	48 886	88 880	16 401	61 261	43,7	133,8
Couples sans enfants	434	1 197	3 173	4 804	6 245	6 253	559	4 364	50,8	160,8
Familles monoparentales	390	1 370	7 495	9 255	31 208	3 932	4 464	14 230	36,5	109,8
Couples avec enfants	756	6 778	9 930	17 464	14 788	14 756	2 155	12 388	38,8	93,4
Conjoint d'étudiant	2	678	203	883	702	314	53	676	35,9	36,8
<b>Sexe</b>										
Hommes	1 845	5 887	18 131	25 863		114 135	11 354	51 681	42,9	122,5
Femmes	1 786	7 730	20 745	30 261	101 829		12 278	41 238	41,5	128,9
<b>Âge</b>										
Moins de 20 ans	67	257	225	549	2 623	2 410	5 033	4 897	18,5	8,7
De 20 à 24 ans	404	866	1 271	2 541	9 655	8 944	18 599	12 740	22,1	26,7
De 25 à 29 ans	524	1 552	2 367	4 443	10 916	10 602		12 477	27,1	49,9
De 30 à 34 ans	563	2 792	3 453	6 808	12 502	12 238		12 693	32,1	74,4
De 35 à 39 ans	474	3 205	4 149	7 828	11 982	12 257		11 430	37,0	98,3
De 40 à 44 ans	413	2 324	5 185	7 922	10 998	12 379		9 980	42,0	127,3
De 45 à 49 ans	308	1 113	5 535	6 956	10 771	14 262		9 259	47,1	159,6
De 50 à 54 ans	225	501	5 447	6 173	10 998	14 749		8 505	52,0	183,5
55 ans et plus	653	1 007	11 244	12 904	21 384	26 294		10 938	59,7	200,7
<b>Niveau de scolarité atteint<sup>2</sup></b>										
Primaire	22	1 019	3 930	4 971	6 986	7 355	1 372	4 414	46,7	176,3
Secondaire I à IV	31	1 039	8 375	9 445	38 308	49 366	12 985	35 912	40,1	146,8
Secondaire V	54	1 348	7 896	9 298	22 146	24 680	2 624	20 974	44,3	132,0
Collégiale	13	1 053	2 983	4 049	6 498	7 360	376	6 649	44,9	113,3
Universitaire	39	3 809	5 205	9 053	6 389	8 350	91	7 929	45,8	88,2
Inconnue	3 472	5 349	10 487	19 308	21 502	17 024	6 184	17 041	40,7	68,8
<b>Diplôme maximum obtenu</b>										
Aucun diplôme	92	2 806	16 660	19 558	51 473	63 281	15 059	45 451	41,5	148,5
Secondaire - DES	15	586	3 426	4 027	13 863	14 825	1 745	13 380	43,2	126,4
Secondaire - DEP	1	124	724	849	3 864	5 065	316	4 176	45,1	147,6
Secondaire - ASP		9	97	106	314	581	38	376	45,7	158,3
Collégial - AEC	1	65	389	455	1 071	1 245	31	1 202	46,0	115,6
Collégial - DEC général	1	416	879	1 296	2 350	2 665	82	2 456	45,7	107,8
Collégial - DEC professionnel	4	115	425	544	573	684	7	669	47,4	102,4
Universitaire - Certificat	6	1 576	1 824	3 406	2 629	3 135	36	3 206	45,2	81,2
Universitaire - Baccalauréat	1	553	650	1 204	633	938	3	953	45,5	60,2
Universitaire - Maîtrise ou Doctorat			8	8	2	11			57,8	207,8
Inconnu	3 510	7 367	13 794	24 671	25 057	21 705	6 315	21 050	41,6	74,3
<b>Durée cumulative</b>										
Premier mois	133	381	209	723	994	1 150	863	2 144	30,8	1,0
De 2 à 5 mois	520	1 925	1 038	3 483	4 402	5 400	4 116	9 802	30,4	3,5
De 6 à 11 mois	581	2 641	1 271	4 493	5 260	6 051	3 935	11 311	32,0	8,3
De 12 à 23 mois	1 044	3 295	2 363	6 702	8 463	9 361	5 356	17 824	33,5	17,3
De 24 à 47 mois	874	4 331	4 615	9 820	13 415	14 819	6 240	13 975	36,0	35,0
De 48 à 119 mois	430	1 044	14 029	15 503	25 537	29 789	3 121	20 844	40,7	80,1
120 mois et plus	49		15 351	15 400	43 758	47 565	1	17 019	49,6	232,6
<b>Types de contraintes à l'emploi</b>										
Sans contraintes	2 768	11 425	24 250	38 443	57 778	81 450	17 389	66 878	38,4	109,5
État de santé	16	138	1 221	1 375	6 764	7 295	1 361	8 349	40,6	107,7
Grossesse ou enfant à charge <sup>3</sup>	247	1 038	2 562	3 847	15 274	1 114	4 818	8 342	29,3	63,5
Enfant handicapé <sup>4</sup>	2	78	533	613	1 835	311	16	517	39,7	142,8
Âge <sup>5</sup>	598	919	10 183	11 700	19 290	23 388		8 491	60,3	204,6
Autres		19	127	146	888	577	48	342	45,3	182,3
<b>Région</b>										
01 - Bas-Saint-Laurent		7	36	43	1 812	2 402	472	1 844	43,3	154,5
02 - Saguenay - Lac-St-Jean		17	60	77	3 151	3 662	885	3 024	42,5	156,0
03 - Capitale-Nationale	2	989	976	1 967	5 563	6 983	1 273	5 485	43,5	143,6
04 - Mauricie	1	149	234	384	4 717	5 576	1 386	4 006	41,7	153,4
05 - Estrie	2	602	702	1 306	4 045	4 876	1 240	3 967	41,0	122,4
06 - Île-de-Montréal	3 607	8 853	29 612	42 072	38 604	41 617	6 541	33 013	43,0	114,7
07 - Outaouais	4	465	939	1 408	4 852	5 182	1 348	4 701	40,7	116,8
08 - Abitibi-Témiscamingue		4	28	32	1 372	1 712	377	1 529	42,1	141,2
09 - Côte-Nord		2	4	6	733	856	168	765	43,3	163,8
10 - Nord-du-Québec			1	1	389	364	128	462	38,3	115,9
11 - Gaspésie - Îles-de-la-Madeleine		2	12	14	1 359	1 671	384	1 354	43,0	164,3
12 - Chaudières-Appalaches		22	93	115	2 486	2 945	500	2 357	43,7	143,5
13 - Laval	6	735	2 529	3 270	3 869	3 706	721	3 397	43,1	104,1
14 - Lanaudière		271	448	719	5 607	6 078	1 607	5 025	41,3	130,1
15 - Laurentides	2	176	518	696	6 023	7 166	1 740	6 050	41,3	122,0
16 - Montérégie	7	1 183	2 463	3 653	14 185	15 697	3 922	13 053	41,0	123,6
17 - Centre-du-Québec		140	218	358	3 056	3 631	936	2 876	41,1	129,8
99 - Central <sup>6</sup>			3	3	6	11	4	11	33,9	90,2

TABLEAU 5 - Statistiques sur les adultes prestataires<sup>1</sup> du Programme de solidarité sociale, 2013-2014

**Ensemble du Québec**

	Nombre d'adultes <sup>1</sup>	Variation annuelle	Contraintes sévères						TOTAL contraintes sévères	Conjoints sans contraintes sévères
			Visuel	Auditif et de la parole	Intellectuel et d'apprentissage	Santé mentale	Physique	Autres		
<b>Évolution</b>										
avril 2013	137 107	-0,7%	1 490	835	25 326	55 191	42 628	4 434	129 904	7 203
mai 2013	136 985	-0,7%	1 493	834	25 287	55 184	42 601	4 410	129 809	7 176
juin 2013	136 820	-0,7%	1 489	833	25 289	55 117	42 555	4 415	129 698	7 122
juillet 2013	136 793	-0,6%	1 486	833	25 254	55 179	42 548	4 395	129 695	7 098
août 2013	136 743	-0,5%	1 480	844	25 204	55 188	42 533	4 391	129 640	7 103
septembre 2013	136 503	-0,6%	1 475	845	25 176	55 125	42 447	4 359	129 427	7 076
octobre 2013	136 182	-0,7%	1 473	845	25 144	55 034	42 431	4 205	129 132	7 050
novembre 2013	136 116	-0,7%	1 468	839	25 090	55 066	42 379	4 257	129 099	7 017
décembre 2013	136 189	-0,7%	1 465	837	25 149	55 067	42 363	4 317	129 198	6 991
janvier 2014	136 375	-0,8%	1 462	845	25 122	55 127	42 447	4 338	129 341	7 034
février 2014	136 221	-0,7%	1 445	838	25 148	55 087	42 380	4 314	129 212	7 009
mars 2014	136 258	-0,6%	1 451	844	25 144	55 076	42 414	4 293	129 222	7 036
<b>Total des adultes en mars 2014</b>										
Nombre d'adultes	136 258	-0,6%	1 451	844	25 144	55 076	42 414	4 293	129 222	7 036
Proportion du total des adultes prestataires	100,0%		1,1%	0,6%	18,5%	40,4%	31,1%	3,2%	94,8%	5,2%

**Caractéristiques des adultes en mars 2014**

	Nombre d'adultes <sup>1</sup>	Proportion	Contraintes sévères						TOTAL contraintes sévères	Conjoints sans contraintes sévères
			Visuel	Auditif et de la parole	Intellectuel et d'apprentissage	Santé mentale	Physique	Autres		
<b>Situation familiale</b>										
Personnes seules	115 944	85,1%	1 207	689	23 766	50 897	35 563	3 822	115 944	
Couples sans enfants	12 452	9,1%	112	64	920	2 043	3 812	361	7 312	5 140
Familles monoparentales	3 812	2,8%	64	52	232	1 543	1 872	49	3 812	
Couples avec enfants	4 016	2,9%	66	39	225	581	1 148	61	2 120	1 896
Conjoint d'étudiant	34	0,0%	2		1	12	19		34	
<b>Sexe</b>										
Hommes	72 303	53,1%	851	408	13 443	29 973	21 884	2 440	68 999	3 304
Femmes	63 955	46,9%	600	436	11 701	25 103	20 530	1 853	60 223	3 732
<b>Âge</b>										
Moins de 20 ans	2 324	1,7%	19	21	902	830	505	32	2 309	15
De 20 à 24 ans	7 017	5,1%	53	69	2 784	2 438	1 469	97	6 910	107
De 25 à 29 ans	7 059	5,2%	85	68	2 401	2 881	1 349	82	6 866	193
De 30 à 34 ans	8 417	6,2%	92	53	2 376	3 770	1 737	100	8 128	289
De 35 à 39 ans	9 331	6,8%	94	61	2 430	4 088	2 064	169	8 906	425
De 40 à 44 ans	10 590	7,8%	129	50	2 305	4 539	2 760	226	10 009	581
De 45 à 49 ans	16 229	11,9%	192	87	2 877	6 881	4 773	481	15 291	938
De 50 à 54 ans	24 150	17,7%	232	121	3 578	10 186	7 846	819	22 782	1 368
55 ans et plus	51 141	37,5%	555	314	5 491	19 463	19 911	2 287	48 021	3 120
<b>Niveau de scolarité atteint<sup>2</sup></b>										
Primaire	12 541	9,2%	118	116	3 869	3 415	3 911	259	11 688	853
Secondaire I à IV	41 328	30,3%	409	286	4 214	18 194	14 488	782	38 373	2 955
Secondaire V	22 165	16,3%	250	131	806	11 283	7 807	572	20 849	1 316
Collégiale	7 155	5,3%	78	32	40	4 469	2 122	175	6 916	239
Universitaire	4 991	3,7%	65	17	9	3 247	1 310	127	4 775	216
Inconnue	48 078	35,3%	531	262	16 206	14 468	12 776	2 378	46 621	1 457
<b>Diplôme maximum obtenu</b>										
Aucun diplôme	59 998	44,0%	630	449	8 477	24 488	20 560	1 190	55 794	4 204
Secondaire - DES	13 604	10,0%	131	67	303	7 599	4 498	331	12 929	675
Secondaire - DEP	4 417	3,2%	36	18	111	2 199	1 640	128	4 132	285
Secondaire - ASP	496	0,4%	5	5	11	243	185	14	463	33
Collégial - AEC	968	0,7%	12	4	1	514	367	32	930	38
Collégial - DEC général	2 775	2,0%	29	12	7	1 875	714	62	2 699	76
Collégial - DEC professionnel	548	0,4%	9	4	2	356	144	13	528	20
Universitaire - Certificat	1 868	1,4%	20	7	3	1 243	473	46	1 792	76
Universitaire - Baccalauréat	299	0,2%	5	3		189	79	11	287	12
Universitaire - Maîtrise ou Doctorat	9	0,0%				6	3		9	
Inconnu	51 276	37,6%	574	275	16 229	16 364	13 751	2 466	49 659	1 617
<b>Durée cumulative</b>										
Premier mois	153	0,1%	1	1	38	57	40	8	145	8
De 2 à 5 mois	714	0,5%	7	6	193	241	188	45	680	34
De 6 à 11 mois	1 289	0,9%	11	14	295	443	377	69	1 209	80
De 12 à 23 mois	2 804	2,1%	33	32	561	994	873	135	2 628	176
De 24 à 47 mois	6 284	4,6%	65	63	1 282	2 332	1 853	304	5 899	385
De 48 à 119 mois	20 701	15,2%	227	156	3 420	8 248	6 528	915	19 494	1 207
120 mois et plus	104 313	76,6%	1 107	572	19 355	42 761	32 555	2 817	99 167	5 146
<b>Types de diagnostics</b>										
Visuel	1 451	1,1%	1 451						1 451	
Auditif et de la parole	844	0,6%		844						844
Intellectuel et d'apprentissage	25 144	18,5%			25 144					25 144
Santé mentale	55 076	40,4%				55 076				55 076
Physique	42 414	31,1%					42 414			42 414
Autres	4 293	3,2%						4 293		4 293
Conjoints sans contraintes sévères	7 036	5,2%								7 036
<b>Région</b>										
01 - Bas-Saint-Laurent	4 763	3,5%	39	18	962	1 807	1 472	98	4 396	367
02 - Saguenay - Lac-St-Jean	5 320	3,9%	47	30	1 102	1 912	1 799	100	4 990	330
03 - Capitale-Nationale	10 373	7,6%	135	65	1 650	4 951	2 937	223	9 961	412
04 - Mauricie	6 302	4,6%	50	33	1 053	2 649	2 033	118	5 936	366
05 - Estrie	6 620	4,9%	57	36	1 244	2 738	2 035	167	6 277	343
06 - Île-de-Montréal	33 242	24,4%	432	258	4 008	15 243	10 935	704	31 580	1 662
07 - Outaouais	5 868	4,3%	51	44	1 117	2 172	1 948	168	5 500	368
08 - Abitibi-Témiscamingue	2 576	1,9%	34	20	550	870	874	69	2 417	159
09 - Côte-Nord	1 293	0,9%	12	11	278	451	455	28	1 235	58
10 - Nord-du-Québec	292	0,2%	4		50	118	98	8	278	14
11 - Gaspésie - Îles-de-la-Madeleine	2 682	2,0%	42	12	536	791	957	85	2 423	259
12 - Chaudières-Appalaches	5 859	4,3%	49	29	1 327	2 219	1 773	169	5 566	293
13 - Laval	4 297	3,2%	47	38	827	1 740	1 316	90	4 058	239
14 - Lanaudière	6 280	4,6%	67	38	1 264	2 262	2 156	143	5 930	350
15 - Laurentides	7 664	5,6%	63	50	1 442	3 008	2 443	212	7 218	446
16 - Montérégie	19 791	14,5%	225	125	3 825	7 583	6 602	376	18 736	1 055
17 - Centre-du-Québec	4 446	3,3%	63	29	838	1 660	1 443	130	4 163	283
99 - Central <sup>3</sup>	8 590	6,3%	34	8	3 071	2 902	1 138	1 405	8 558	32

TABLEAU 5 (SUITE) - Statistiques sur les adultes prestataires<sup>1</sup> du Programme de solidarité sociale, 2013-2014

## Ensemble du Québec

	Demandeurs d'asile	NHC - moins de 5 ans	NHC - 5 ans et plus	Total Nés hors du Canada	Femmes	Hommes	Moins de 25 ans	Durée consécutive de moins de 2 ans	Âge moyen (années)	Durée cumulative moyenne (mois)
<b>Évolution</b>										
avril 2013	154	463	10 599	11 216	64 839	72 268	9 141	15 614	47,8	234,7
mai 2013	161	464	10 628	11 253	64 749	72 236	9 155	15 564	47,8	234,9
juin 2013	158	474	10 643	11 275	64 654	72 166	9 141	15 455	47,8	235,3
juillet 2013	162	463	10 687	11 312	64 608	72 185	9 162	15 455	47,8	235,3
août 2013	158	459	10 716	11 333	64 498	72 245	9 129	15 463	47,8	235,5
septembre 2013	157	445	10 732	11 334	64 329	72 174	9 181	15 388	47,8	235,7
octobre 2013	159	448	10 801	11 408	64 147	72 035	9 206	15 181	47,8	235,7
novembre 2013	158	438	10 825	11 421	64 047	72 069	9 216	15 257	47,8	235,9
décembre 2013	159	429	10 849	11 437	64 018	72 171	9 222	15 274	47,9	236,3
janvier 2014	163	431	10 893	11 487	64 037	72 338	9 244	15 437	47,9	236,4
février 2014	161	422	10 901	11 484	63 933	72 288	9 299	15 386	47,9	236,6
mars 2014	161	432	10 950	11 543	63 955	72 303	9 341	15 426	47,9	236,6
<b>Total des adultes en mars 2014</b>										
Nombre d'adultes	161	432	10 950	11 543	63 955	72 303	9 341	15 426	47,9	236,6
Proportion du total des adultes prestataires	0,1%	0,3%	8,0%	8,5%	46,9%	53,1%	6,9%	11,3%		

## Caractéristiques des adultes en mars 2014

	Demandeurs d'asile	NHC - moins de 5 ans	NHC - 5 ans et plus	Total Nés hors du Canada	Femmes	Hommes	Moins de 25 ans	Durée consécutive de moins de 2 ans	Âge moyen (années)	Durée cumulative moyenne (mois)
<b>Situation familiale</b>										
Personnes seules	111	188	7 813	8 112	52 415	63 529	9 032	12 665	47,4	238,1
Couples sans enfants	33	117	1 329	1 479	6 237	6 215	105	1 599	54,0	254,2
Familles monoparentales	4	16	634	654	3 277	535	80	479	44,6	198,0
Couples avec enfants	13	108	1 162	1 283	2 011	2 005	124	668	44,4	177,0
Conjoint d'étudiant		3	12	15	15	19		15	40,7	104,8
<b>Sexe</b>										
Hommes	80	186	5 612	5 878		72 303	5 829	9 137	46,7	225,8
Femmes	81	246	5 338	5 665	63 955		3 512	6 289	49,1	248,9
<b>Âge</b>										
Moins de 20 ans		19	119	138	833	1 491	2 324	2 263	18,6	12,0
De 20 à 24 ans	5	33	386	424	2 679	4 338	7 017	1 235	22,0	46,3
De 25 à 29 ans	11	36	467	514	2 660	4 399		926	27,1	92,3
De 30 à 34 ans	13	40	598	651	3 335	5 082		1 000	32,1	134,6
De 35 à 39 ans	15	57	741	813	3 934	5 397		997	37,0	174,7
De 40 à 44 ans	12	53	980	1 045	4 811	5 779		1 032	42,1	216,1
De 45 à 49 ans	14	47	1 316	1 377	7 641	8 588		1 542	47,2	254,5
De 50 à 54 ans	9	36	1 789	1 834	11 957	12 193		2 118	52,1	280,9
55 ans et plus	82	111	4 554	4 747	26 105	25 036		4 313	59,6	298,6
<b>Niveau de scolarité atteint<sup>2</sup></b>										
Primaire	3	37	948	988	5 924	6 617	811	1 257	49,6	278,9
Secondaire I à IV	5	21	2 043	2 069	19 032	22 296	1 812	4 307	48,3	253,4
Secondaire V	6	20	1 955	1 981	11 069	11 096	449	2 726	50,1	224,3
Collégiale	2	8	769	779	3 504	3 651	77	896	49,4	206,6
Universitaire	2	46	1 008	1 056	2 333	2 658	3	661	52,2	197,3
Inconnue	143	300	4 227	4 670	22 093	25 985	6 189	5 579	45,3	225,4
<b>Diplôme maximum obtenu</b>										
Aucun diplôme	14	74	4 134	4 222	28 064	31 934	2 822	6 310	48,8	255,9
Secondaire - DES		6	845	851	6 694	6 910	266	1 727	48,8	214,5
Secondaire - DEP			158	158	2 209	2 208	22	487	51,7	246,6
Secondaire - ASP			20	20	208	288	1	47	52,3	228,9
Collégial - AEC		1	79	80	500	468	4	142	51,1	187,8
Collégial - DEC général		3	211	214	1 366	1 409	18	383	49,8	202,3
Collégial - DEC professionnel		2	61	63	264	284		68	51,9	203,3
Universitaire - Certificat	2	17	317	336	918	950	2	258	52,3	185,7
Universitaire - Baccalauréat		7	76	83	134	165		54	53,4	158,6
Universitaire - Maîtrise ou Doctorat			2	2	4	5			55,0	200,4
Inconnu	145	322	5 047	5 514	23 594	27 682	6 206	5 950	45,7	224,6
<b>Durée cumulative</b>										
Premier mois		7	13	20	58	95	107	153	27,2	1,0
De 2 à 5 mois	3	23	67	93	268	446	483	714	27,9	3,5
De 6 à 11 mois	6	33	133	172	473	816	829	1 289	28,9	8,6
De 12 à 23 mois	34	97	299	430	1 142	1 662	1 660	2 804	30,4	17,7
De 24 à 47 mois	32	199	714	945	2 506	3 778	2 990	1 423	33,6	35,7
De 48 à 119 mois	66	73	2 783	2 922	8 719	11 982	3 272	3 070	39,4	84,1
120 mois et plus	20		6 941	6 961	50 789	53 524		5 973	51,3	289,6
<b>Types de diagnostics</b>										
Visuel	7	17	208	232	600	851	72	141	48,3	241,2
Auditif et de la parole	1	12	81	94	436	408	90	142	46,0	217,6
Intellectuel et d'apprentissage	5	43	827	875	11 701	13 443	3 686	2 202	41,8	260,6
Santé mentale	26	64	4 356	4 446	25 103	29 973	3 268	5 744	47,6	234,3
Physique	91	150	3 993	4 234	20 530	21 884	1 974	4 918	50,8	231,5
Autres	8	4	340	352	1 853	2 440	129	1 149	52,9	209,9
Conjoints sans contraintes sévères	23	142	1 145	1 310	3 732	3 304	122	1 130	51,1	217,3
<b>Région</b>										
01 - Bas-Saint-Laurent			24	24	2 253	2 510	225	444	50,0	259,3
02 - Saguenay - Lac-St-Jean		3	20	23	2 606	2 714	329	496	48,1	259,3
03 - Capitale-Nationale		36	264	300	4 822	5 551	582	1 040	48,5	247,1
04 - Mauricie		6	70	76	3 032	3 270	331	562	49,0	255,7
05 - Estrie		25	236	261	3 049	3 571	422	616	48,0	237,1
06 - Île-de-Montréal	143	247	7 521	7 911	15 273	17 969	1 917	3 736	48,4	222,5
07 - Outaouais		13	234	247	2 792	3 076	417	598	47,3	227,5
08 - Abitibi-Témiscamingue		1	12	13	1 219	1 357	175	280	48,0	244,3
09 - Côte-Nord			8	8	627	666	102	148	47,9	257,2
10 - Nord-du-Québec			1	1	127	165	30	67	41,5	176,2
11 - Gaspésie - Îles-de-la-Madeleine			7	7	1 289	1 393	118	267	49,8	265,5
12 - Chaudières-Appalaches		2	51	53	2 843	3 016	437	631	47,8	236,3
13 - Laval		37	800	837	2 042	2 255	458	565	45,6	201,9
14 - Lanaudière		8	142	150	3 014	3 266	693	713	46,1	222,4
15 - Laurentides		4	162	166	3 666	3 998	652	905	46,8	224,8
16 - Montérégie	2	33	915	950	9 608	10 183	1 729	2 342	46,6	222,4
17 - Centre-du-Québec		6	67	73	2 136	2 310	294	462	48,1	236,5
99 - Central <sup>3</sup>	16	11	416	443	3 557	5 033	430	1 554	48,8	303,0



**TABLEAU 6 - Statistiques sur les adultes participant au Programme alternative jeunesse, 2013-2014**
**Ensemble du Québec**

	Nombre d'adultes avec ou sans allocation jeunesse <sup>1</sup>	Sans contraintes	Adultes avec allocation jeunesse <sup>2</sup>					Contraintes sévères	Inconnue	Nombre d'adultes avec allocation jeunesse <sup>2</sup>	Variation annuelle
			État de santé	Grossesse ou enfants à charge	Enfant handicapé	Autres	TOTAL contraintes temporaires				
<b>Évolution</b>											
avril 2013	8 101	5 913	74	857	1	4	936	1	195	7 045	22,3%
mai 2013	8 055	5 678	71	833	1	2	907	2	181	6 768	23,7%
juin 2013	7 798	5 529	73	847	1	1	922	2	165	6 618	26,1%
juillet 2013	7 599	5 475	72	859	1	3	935	2	143	6 555	28,5%
août 2013	7 649	5 450	76	889	1	3	969	2	128	6 549	28,1%
septembre 2013	7 753	5 439	75	944	1	3	1 023	2	116	6 580	28,5%
octobre 2013	7 839	5 426	68	917		4	989	2	111	6 528	18,9%
novembre 2013	7 963	5 558	74	929	1	5	1 009	2	102	6 671	15,9%
décembre 2013	7 624	5 400	73	906	1	5	985	2	97	6 484	7,6%
janvier 2014	7 316	5 146	69	874	1	5	949	2	90	6 187	-2,6%
février 2014	6 707	4 699	59	823	1	3	886	1	80	5 666	-14,1%
mars 2014	6 183	4 192	48	736		3	787		239	5 218	-23,3%
<b>Total des adultes en mars 2014</b>											
Nombre d'adultes	6 183	4 192	48	736		3	787		239	5 218	-23,3%
Proportion du total des adultes avec allocation jeunesse		80,3%	0,9%	14,1%		0,1%	15,1%		4,6%	100,0%	

**Caractéristiques<sup>4</sup> des adultes en mars 2014**

	Nombre d'adultes avec ou sans allocation jeunesse <sup>1</sup>	Sans contraintes	Adultes avec allocation jeunesse <sup>2</sup>					Contraintes sévères	Inconnue	Nombre d'adultes avec allocation jeunesse <sup>2</sup>	Proportion
			État de santé	Grossesse ou enfants à charge	Enfant handicapé	Autres	TOTAL contraintes temporaires				
<b>Situation familiale</b>											
Personnes seules	4 789	3 990	45	2		3	50		7	4 047	77,6%
Couples sans enfants	109	84	2				2		5	91	1,7%
Familles monoparentales	799	31	1	636			637			668	12,8%
Couples avec enfants	209	81		90			90		3	174	3,3%
Conjoint d'étudiant	15	6		8			8			14	0,3%
Inconnu	262								224	224	4,3%
<b>Sexe</b>											
Hommes	2 932	2 306	28	17			45		90	2 441	46,8%
Femmes	3 251	1 886	20	719		3	742		149	2 777	53,2%
<b>Age</b>											
Moins de 20 ans	2 325	1 915	16	113		2	131		52	2 098	40,2%
20 ans et plus	3 858	2 277	32	623		1	656		187	3 120	59,8%
<b>Niveau de scolarité atteint<sup>5</sup></b>											
Primaire	328	262	5	32			37			299	5,7%
Secondaire I à IV	3 931	2 764	32	498		3	533		11	3 308	63,4%
Secondaire V	735	499	5	90			95		2	596	11,4%
Collégiale	91	61	2	12			14			75	1,4%
Universitaire	22	16								16	0,3%
Inconnue	1 076	590	4	104			108		226	924	17,7%
<b>Diplôme maximum obtenu</b>											
Aucun diplôme	4 494	3 186	38	565		3	606		11	3 803	72,9%
Secondaire - DES	467	316	5	54			59		1	376	7,2%
Secondaire - DEP	69	44		7			7		1	52	1,0%
Secondaire - ASP	13	9		1			1			10	0,2%
Collégial - AEC	6	5								5	0,1%
Collégial - DEC général	16	10		2			2			12	0,2%
Collégial - DEC professionnel	1	1								1	0,0%
Universitaire - Certificat	8	5								5	0,1%
Universitaire - Baccalauréat	1	1								1	0,0%
Inconnu	1 108	615	5	107			112		226	953	18,3%
<b>Durée cumulative</b>											
Premier mois	156	3							2	5	0,1%
De 2 à 5 mois	996	615	6	69			75		3	693	13,3%
De 6 à 11 mois	1 889	1 340	17	245		2	264		8	1 612	30,9%
De 12 à 23 mois	1 978	1 526	20	257			277		16	1 819	34,9%
De 24 à 47 mois	1 036	675	5	156			161		133	969	18,6%
48 mois et plus	128	33		9		1	10		77	120	2,3%
<b>Types de contraintes à l'emploi</b>											
Sans contraintes	4 947	4 192								4 192	80,3%
État de santé	72		48				48			48	0,9%
Grossesse ou enfant à charge	879			736			736			736	14,1%
Enfant handicapé	1										
Autres	5					3	3			3	0,1%
Inconnue	279								239	239	4,6%
<b>Région</b>											
01 - Bas-Saint-Laurent	194	130	2	18			20		5	155	3,0%
02 - Saguenay - Lac-St-Jean	227	158	2	20			22		11	191	3,7%
03 - Capitale-Nationale	335	210	4	56			60		15	285	5,5%
04 - Mauricie	423	309	2	31			33		15	357	6,8%
05 - Estrie	243	182	3	16			19		7	208	4,0%
06 - Île-de-Montréal	1 304	930	6	163			169		51	1 150	22,0%
07 - Outaouais	476	327	4	76		1	81		18	426	8,2%
08 - Abitibi-Témiscamingue	120	70	2	29			31		5	106	2,0%
09 - Côte-Nord	80	47		13			13		9	69	1,3%
10 - Nord-du-Québec	20	8		4		1	5			13	0,2%
11 - Gaspésie - Îles-de-la-Madeleine	171	110	2	14			16		10	136	2,6%
12 - Chaudières-Appalaches	211	114	4	31			35		19	168	3,2%
13 - Laval	178	113	2	33			35		9	157	3,0%
14 - Lanaudière	352	228	1	54			55		7	290	5,6%
15 - Laurentides	439	272	2	47			49		15	336	6,4%
16 - Montérégie	1 130	785	7	108		1	116		31	932	17,9%
17 - Centre-du-Québec	280	199	5	23			28		12	239	4,6%

**TABLEAU 6 (SUITE) - Statistiques sur les adultes participant au Programme alternative jeunesse, 2013-2014**
**Ensemble du Québec**

	Demandeurs d'asile	NHC - moins de 5 ans	NHC - 5 ans et plus	Total Nés hors du Canada	Femmes	Hommes	Durée consécutive de moins de 2 ans à AJ	Âge moyen (années)	Durée cumulative moyenne à AJ (mois)	Allocation moyenne <sup>3</sup>	
<b>Évolution</b>											
avril 2013		1	308	439	748	3 574	3 471	6 443	20,4	12,3	818,18 \$
mai 2013		1	295	449	745	3 488	3 280	6 185	20,4	12,7	664,30 \$
juin 2013		1	289	439	729	3 443	3 175	6 058	20,5	12,9	656,58 \$
juillet 2013		1	285	445	731	3 386	3 169	6 008	20,5	13,0	811,42 \$
août 2013		1	279	450	730	3 403	3 146	5 975	20,5	13,2	655,11 \$
septembre 2013		1	276	433	710	3 443	3 137	6 001	20,5	13,0	808,61 \$
octobre 2013		1	262	424	687	3 433	3 095	5 952	20,4	13,1	671,35 \$
novembre 2013		1	263	429	693	3 485	3 186	6 084	20,4	13,1	668,56 \$
décembre 2013		1	257	418	676	3 374	3 110	5 876	20,4	13,6	839,93 \$
janvier 2014		1	241	388	630	3 232	2 955	5 570	20,4	14,2	674,08 \$
février 2014		1	219	366	586	2 984	2 682	5 064	20,4	15,2	673,49 \$
mars 2014		1	198	344	543	2 777	2 441	4 613	20,5	16,1	820,36 \$
<b>Total des adultes en mars 2014</b>											
Nombre d'adultes	1	198	344	543	2 777	2 441	4 613	20,5	16,1	820,36 \$	
Proportion du total des adultes avec allocation jeunesse	0,0%	3,8%	6,6%	10,4%	53,2%	46,8%	88,4%				

**Caractéristiques<sup>4</sup> des adultes en mars 2014**

	Demandeurs d'asile	NHC - moins de 5 ans	NHC - 5 ans et plus	Total Nés hors du Canada	Femmes	Hommes	Durée consécutive de moins de 2 ans à AJ	Âge moyen (années)	Durée cumulative moyenne à AJ (mois)	Allocation moyenne <sup>3</sup>
<b>Situation familiale</b>										
Personnes seules	1	173	238	412	1 793	2 254	3 703	20,1	14,5	797,65 \$
Couples sans enfants		2	5	7	55	36	83	20,9	16,4	857,70 \$
Familles monoparentales		13	62	75	655	13	600	21,6	16,0	950,04 \$
Couples avec enfants			6	6	128	46	162	21,7	15,9	806,01 \$
Conjoint d'étudiant		2	1	3	9	5	11	21,6	23,7	772,71 \$
Inconnu		8	32	40	137	87	54	21,8	44,3	842,80 \$
<b>Sexe</b>										
Hommes	1	97	149	247		2 441	2 189	20,4	15,7	797,61 \$
Femmes		101	195	296	2 777		2 424	20,5	16,4	840,35 \$
<b>Age</b>										
Moins de 20 ans		88	104	192	1 060	1 038	1 876	18,4	13,3	815,16 \$
20 ans et plus	1	110	240	351	1 717	1 403	2 737	21,9	17,9	823,85 \$
<b>Niveau de scolarité atteint<sup>5</sup></b>										
Primaire		15	11	26	130	169	276	20,1	14,2	829,71 \$
Secondaire I à IV		57	181	238	1 737	1 571	3 039	20,4	15,0	820,68 \$
Secondaire V		44	44	88	346	250	551	21,2	14,7	819,99 \$
Collégiale		5	8	13	48	27	70	21,8	13,9	826,34 \$
Universitaire	1	10	1	12	6	10	15	23,0	10,6	817,25 \$
Inconnue		67	99	166	510	414	662	20,3	21,7	815,98 \$
<b>Diplôme maximum obtenu</b>										
Aucun diplôme		103	208	311	1 986	1 817	3 493	20,4	15,0	821,21 \$
Secondaire - DES		15	30	45	225	151	348	21,1	13,6	824,88 \$
Secondaire - DEP			4	4	26	26	50	21,7	15,5	824,71 \$
Secondaire - ASP					3	7	10	21,9	17,7	803,42 \$
Collégial - AEC			1	1	2	3	5	21,8	8,6	578,00 \$
Collégial - DEC général		1		1	7	5	12	22,3	11,8	669,26 \$
Collégial - DEC professionnel		1		1	1	1	1	24,0	10,0	680,00 \$
Universitaire - Certificat		2		2	2	3	4	22,2	10,4	816,00 \$
Universitaire - Baccalauréat		1		1	1	1	1	24,0	8,0	1 020,00 \$
Inconnu	1	75	101	177	525	428	689	20,3	21,5	818,25 \$
<b>Durée cumulative</b>										
Premier mois			1	1	3	2	5	20,2	0,6	632,60 \$
De 2 à 5 mois		20	32	52	324	369	693	20,3	4,3	773,74 \$
De 6 à 11 mois	1	62	95	158	875	737	1 612	20,1	8,2	814,47 \$
De 12 à 23 mois		75	117	192	971	848	1 819	20,3	16,4	824,07 \$
De 24 à 47 mois		39	86	125	534	435	447	21,0	32,1	850,92 \$
48 mois et plus		2	13	15	70	50	37	23,0	56,6	873,48 \$
<b>Types de contraintes à l'emploi</b>										
Sans contraintes	1	175	246	422	1 886	2 306	3 837	20,2	14,5	799,34 \$
État de santé			1	1	20	28	47	20,6	13,8	780,43 \$
Grossesse ou enfant à charge		15	64	79	719	17	660	21,5	16,3	935,28 \$
Autres					3		3	19,3	21,7	793,33 \$
Inconnue		8	33	41	149	90	66	21,8	42,8	843,46 \$
<b>Région</b>										
01 - Bas-Saint-Laurent			1	1	74	81	140	20,1	15,5	830,73 \$
02 - Saguenay - Lac-St-Jean					101	90	171	20,1	15,7	800,50 \$
03 - Capitale-Nationale		7	22	29	165	120	247	20,8	16,8	842,54 \$
04 - Mauricie		5	6	11	194	163	318	20,0	15,5	772,71 \$
05 - Estrie		26	11	37	99	109	188	20,2	15,6	834,34 \$
06 - Île-de-Montréal	1	102	202	305	653	497	1 002	20,7	16,1	823,03 \$
07 - Outaouais		9	12	21	240	186	369	20,4	16,6	831,77 \$
08 - Abitibi-Témiscamingue			1	1	68	38	87	20,3	19,2	839,80 \$
09 - Côte-Nord			1	1	32	37	62	20,3	18,7	770,51 \$
10 - Nord-du-Québec					10	3	11	20,5	19,4	761,21 \$
11 - Gaspésie - Îles-de-la-Madeleine			2	2	59	77	120	19,9	19,0	822,41 \$
12 - Chaudières-Appalaches			5	5	89	79	141	20,7	19,7	849,49 \$
13 - Laval		10	21	31	97	60	137	20,9	17,4	837,87 \$
14 - Lanaudière		2	2	4	163	127	262	20,6	15,3	825,07 \$
15 - Laurentides		3	2	5	180	156	301	20,7	15,4	815,38 \$
16 - Montérégie		20	40	60	429	503	850	20,4	14,1	815,46 \$
17 - Centre-du-Québec		14	16	30	124	115	207	20,3	17,9	825,11 \$

**TABLEAU 7 - Statistiques sur les adultes prestataires participant aux programmes d'aide et d'accompagnement sociale (PAAS)<sup>1</sup>, 2013-2014**

**Ensemble du Québec**

	RÉUSSIR		ACTION				TOTAL PAAS			
	Programme de solidarité sociale	Variation annuelle	Programme d'aide sociale	Programme de solidarité sociale	TOTAL	Variation annuelle	Programme d'aide sociale	Programme de solidarité sociale	TOTAL	Variation annuelle
<b>Évolution</b>										
avril 2013	268	11,7%	1 211	2 620	3 831	8,3%	1 211	2 888	4 099	8,5%
mai 2013	264	10,9%	1 197	2 593	3 790	6,5%	1 197	2 857	4 054	6,8%
juin 2013	224	9,3%	1 187	2 576	3 763	3,4%	1 187	2 800	3 987	3,7%
juillet 2013	151	2,7%	1 104	2 523	3 627	4,0%	1 104	2 674	3 778	3,9%
août 2013	112	-0,9%	969	2 343	3 312	3,5%	969	2 455	3 424	3,3%
septembre 2013	218	9,5%	1 009	2 374	3 383	3,4%	1 009	2 592	3 601	3,8%
octobre 2013	272	16,2%	1 122	2 500	3 622	1,3%	1 122	2 772	3 894	2,2%
novembre 2013	277	4,9%	1 151	2 535	3 686	-1,5%	1 151	2 812	3 963	-1,0%
décembre 2013	273	6,2%	1 185	2 564	3 749	-1,2%	1 185	2 837	4 022	-0,7%
janvier 2014	276	11,3%	1 167	2 523	3 690	-1,8%	1 167	2 799	3 966	-1,0%
février 2014	284	9,7%	1 182	2 517	3 699	-2,3%	1 182	2 801	3 983	-1,5%
mars 2014	292	9,0%	1 158	2 493	3 651	-5,5%	1 158	2 785	3 943	-4,5%
<b>Total des adultes en mars 2014</b>										
Nombre d'adultes	292	9,0%	1 158	2 493	3 651	-5,5%	1 158	2 785	3 943	-4,5%
Proportion du total des adultes prestataires	7,4%		29,4%	63,2%	92,6%		29,4%	70,6%	100,0%	

**Caractéristiques des adultes en mars 2014**

	RÉUSSIR		ACTION				TOTAL PAAS			
	Programme de solidarité sociale	Proportion	Programme d'aide sociale	Programme de solidarité sociale	TOTAL	Proportion	Programme d'aide sociale	Programme de solidarité sociale	TOTAL	Proportion
<b>Situation familiale</b>										
Personnes seules	275	94,2%	850	2 321	3 171	86,9%	850	2 596	3 446	87,4%
Couples sans enfants	4	1,4%	39	95	134	3,7%	39	99	138	3,5%
Familles monoparentales	12	4,1%	163	52	215	5,9%	163	64	227	5,8%
Couples avec enfants	1	0,3%	106	25	131	3,6%	106	26	132	3,3%
<b>Sexe</b>										
Hommes	181	62,0%	495	1 395	1 890	51,8%	495	1 576	2 071	52,5%
Femmes	111	38,0%	663	1 098	1 761	48,2%	663	1 209	1 872	47,5%
<b>Age</b>										
Moins de 20 ans	2	0,7%	7	13	20	0,5%	7	15	22	0,6%
De 20 à 24 ans	66	22,6%	108	140	248	6,8%	108	206	314	8,0%
De 25 à 29 ans	68	23,3%	96	258	354	9,7%	96	326	422	10,7%
De 30 à 34 ans	62	21,2%	115	292	407	11,1%	115	354	469	11,9%
De 35 à 39 ans	42	14,4%	117	272	389	10,7%	117	314	431	10,9%
De 40 à 44 ans	21	7,2%	133	277	410	11,2%	133	298	431	10,9%
De 45 à 49 ans	10	3,4%	210	361	571	15,6%	210	371	581	14,7%
De 50 à 54 ans	10	3,4%	228	418	646	17,7%	228	428	656	16,6%
55 ans et plus	11	3,8%	144	462	606	16,6%	144	473	617	15,6%
<b>Niveau de scolarité atteint<sup>2</sup></b>										
Primaire	6	2,1%	131	412	543	14,9%	131	418	549	13,9%
Secondaire I à IV	43	14,7%	484	831	1 315	36,0%	484	874	1 358	34,4%
Secondaire V	116	39,7%	305	552	857	23,5%	305	668	973	24,7%
Collégiale	52	17,8%	85	249	334	9,1%	85	301	386	9,8%
Universitaire	35	12,0%	74	179	253	6,9%	74	214	288	7,3%
Inconnue	40	13,7%	79	270	349	9,6%	79	310	389	9,9%
<b>Diplôme maximum obtenu</b>										
Aucun diplôme	68	23,3%	689	1 390	2 079	56,9%	689	1 458	2 147	54,5%
Secondaire - DES	117	40,1%	198	411	609	16,7%	198	528	726	18,4%
Secondaire - DEP	6	2,1%	59	64	123	3,4%	59	70	129	3,3%
Secondaire - ASP			8	11	19	0,5%	8	11	19	0,5%
Collégial - AEC	2	0,7%	10	24	34	0,9%	10	26	36	0,9%
Collégial - DEC général	23	7,9%	43	127	170	4,7%	43	150	193	4,9%
Collégial - DEC professionnel	6	2,1%	7	27	34	0,9%	7	33	40	1,0%
Universitaire - Certificat	17	5,8%	31	70	101	2,8%	31	87	118	3,0%
Universitaire - Baccalauréat			2	15	17	0,5%	2	15	17	0,4%
Inconnu	53	18,2%	111	354	465	12,7%	111	407	518	13,1%
<b>Durée cumulative</b>										
De 2 à 5 mois			5	3	8	0,2%	5	3	8	0,2%
De 6 à 11 mois			20	8	28	0,8%	20	8	28	0,7%
De 12 à 23 mois	10	3,4%	60	43	103	2,8%	60	53	113	2,9%
De 24 à 47 mois	44	15,1%	152	133	285	7,8%	152	177	329	8,3%
De 48 à 119 mois	138	47,3%	302	514	816	22,4%	302	652	954	24,2%
120 mois et plus	100	34,2%	619	1 792	2 411	66,0%	619	1 892	2 511	63,7%
<b>Types de contraintes à l'emploi</b>										
Sans contraintes			993		993	27,2%	993		993	25,2%
Contraintes temporaires			165		165	4,5%	165		165	4,2%
Contraintes sévères	292	100,0%		2 458	2 458	67,3%		2 750	2 750	69,7%
Conjoints sans contraintes sévères				35	35	1,0%		35	35	0,9%
<b>Région</b>										
01 - Bas-Saint-Laurent	8	2,7%	19	44	63	1,7%	19	52	71	1,8%
02 - Saguenay - Lac-St-Jean	11	3,8%	64	147	211	5,8%	64	158	222	5,6%
03 - Capitale-Nationale	38	13,0%	83	159	242	6,6%	83	197	280	7,1%
04 - Mauricie	9	3,1%	75	98	173	4,7%	75	107	182	4,6%
05 - Estrie	17	5,8%	63	55	118	3,2%	63	72	135	3,4%
06 - Île-de-Montréal	93	31,8%	391	937	1 328	36,4%	391	1 030	1 421	36,0%
07 - Outaouais	5	1,7%	28	146	174	4,8%	28	151	179	4,5%
08 - Abitibi-Témiscamingue	1	0,3%	18	56	74	2,0%	18	57	75	1,9%
09 - Côte-Nord	1	0,3%	13	17	30	0,8%	13	18	31	0,8%
10 - Nord-du-Québec			3	9	12	0,3%	3	9	12	0,3%
11 - Gaspésie - Îles-de-la-Madeleine	4	1,4%	23	36	59	1,6%	23	40	63	1,6%
12 - Chaudières-Appalaches	8	2,7%	24	83	107	2,9%	24	91	115	2,9%
13 - Laval	9	3,1%	12	99	111	3,0%	12	108	120	3,0%
14 - Lanaudière	8	2,7%	69	35	104	2,8%	69	43	112	2,8%
15 - Laurentides	17	5,8%	73	96	169	4,6%	73	113	186	4,7%
16 - Montérégie	49	16,8%	109	323	432	11,8%	109	372	481	12,2%
17 - Centre-du-Québec	12	4,1%	91	37	128	3,5%	91	49	140	3,6%
99 - Central <sup>3</sup>	2	0,7%		116	116	3,2%		118	118	3,0%

**TABLEAU 7 (SUITE) - Statistiques sur les adultes prestataires participant aux programmes d'aide et d'accompagnement sociale (PAAS)<sup>1</sup>, 2013-2014**

**Ensemble du Québec**

	Demandeurs d'asile	NHC - moins de 5 ans	NHC - 5 ans et plus	Total Nés hors du Canada	Femmes	Hommes	Moins de 25 ans	Durée consécutive de moins de 2 ans	Âge moyen (années)	Durée cumulative moyenne (mois)
<b>Evolution</b>										
avril 2013		80	380	460	2 020	2 079	347	608	42,0	183,6
mai 2013		82	388	470	1 986	2 068	339	591	42,0	183,7
juin 2013		77	385	462	1 941	2 046	320	565	42,2	185,5
juillet 2013		76	382	458	1 832	1 946	263	530	42,6	187,4
août 2013		59	361	420	1 603	1 821	217	471	42,7	186,7
septembre 2013		61	369	430	1 700	1 901	259	470	42,4	185,1
octobre 2013		61	386	447	1 863	2 031	326	524	42,1	185,0
novembre 2013		63	404	467	1 897	2 066	335	525	42,2	186,3
décembre 2013		60	409	469	1 939	2 083	341	538	42,1	186,4
janvier 2014		57	394	451	1 902	2 064	347	508	42,1	186,3
février 2014		56	393	449	1 893	2 090	343	506	42,1	186,7
mars 2014		58	396	454	1 872	2 071	336	491	42,0	185,9
<b>Total des adultes en mars 2014</b>										
Nombre d'adultes		58	396	454	1 872	2 071	336	491	42,0	185,9
Proportion du total des adultes prestataires		1,5%	10,0%	11,5%	47,5%	52,5%	8,5%	12,5%		

**Caractéristiques des adultes en mars 2014**

	Demandeurs d'asile	NHC - moins de 5 ans	NHC - 5 ans et plus	Total Nés hors du Canada	Femmes	Hommes	Moins de 25 ans	Durée consécutive de moins de 2 ans	Âge moyen (années)	Durée cumulative moyenne (mois)
<b>Situation familiale</b>										
Personnes seules		15	288	303	1 466	1 980	303	418	42,0	187,3
Couples sans enfants		4	10	14	92	46	4	13	47,6	255,9
Familles monoparentales		14	57	71	216	11	25	37	40,1	156,5
Couples avec enfants		25	41	66	98	34	4	23	40,1	126,7
<b>Sexe</b>										
Hommes		15	161	176		2 071	182	268	41,1	177,3
Femmes		43	235	278	1 872		154	223	43,0	195,5
<b>Âge</b>										
Moins de 20 ans					8	14	22	21	18,7	14,6
De 20 à 24 ans		1	11	12	146	168	314	92	22,2	41,5
De 25 à 29 ans		4	23	27	164	258		67	27,3	83,7
De 30 à 34 ans		8	38	46	189	280		66	32,2	121,1
De 35 à 39 ans		12	38	50	196	235		49	36,9	154,5
De 40 à 44 ans		10	60	70	219	212		42	42,1	185,1
De 45 à 49 ans		12	69	81	288	293		64	47,2	226,0
De 50 à 54 ans		8	83	91	336	320		48	52,1	263,0
55 ans et plus		3	74	77	326	291		42	58,4	287,6
<b>Niveau de scolarité atteint<sup>2</sup></b>										
Primaire		12	53	65	288	261	57	48	42,6	222,7
Secondaire I à IV		8	80	88	639	719	155	167	40,5	195,4
Secondaire V		9	105	114	462	511	59	127	42,6	178,8
Collégiale		2	44	46	178	208	13	58	43,5	167,5
Universitaire		11	62	73	128	160	1	40	47,2	148,5
Inconnue		16	52	68	177	212	51	51	39,3	164,8
<b>Diplôme maximum obtenu</b>										
Aucun diplôme		25	189	214	1 042	1 105	228	240	41,3	199,7
Secondaire - DES		5	54	59	334	392	51	108	41,3	174,9
Secondaire - DEP		1	10	11	64	65		13	47,3	200,1
Secondaire - ASP					9	10	1	4	46,2	180,7
Collégial - AEC			4	4	19	17		5	47,9	166,5
Collégial - DEC général		1	14	15	89	104	2	24	44,3	162,5
Collégial - DEC professionnel			5	5	16	24		4	46,4	173,0
Universitaire - Certificat		5	22	27	58	60		17	47,6	142,4
Universitaire - Baccalauréat			7	7	8	9		1	52,5	121,5
Inconnu		21	91	112	233	285	54	75	41,1	163,8
<b>Durée cumulative</b>										
De 2 à 5 mois		1		1	1	7	5	8	28,8	3,9
De 6 à 11 mois		5	1	6	11	17	15	28	28,0	8,2
De 12 à 23 mois		8	8	16	58	55	59	113	27,8	18,3
De 24 à 47 mois		32	26	58	152	177	144	76	31,2	36,1
De 48 à 119 mois		12	135	147	420	534	113	128	35,2	83,2
120 mois et plus			226	226	1 230	1 281		138	46,8	254,7
<b>Types de contraintes à l'emploi</b>										
Sans contraintes		52	120	172	550	443	89	236	41,2	151,3
Contraintes temporaires		3	27	30	113	52	26	29	48,7	169,0
Contraintes sévères		2	246	248	1 181	1 569	220	223	41,8	198,5
Conjoints sans contraintes sévères		1	3	4	28	7	1	3	46,7	260,6
<b>Région</b>										
01 - Bas-Saint-Laurent					34	37	7	10	45,4	224,2
02 - Saguenay - Lac-St-Jean					104	118	21	24	42,4	215,0
03 - Capitale-Nationale		4	17	21	118	162	27	52	40,8	161,8
04 - Mauricie		4	4	8	84	98	16	23	40,4	193,7
05 - Estrie		14	9	23	61	74	12	20	41,9	143,9
06 - Île-de-Montréal		31	315	346	671	750	60	158	44,3	188,1
07 - Outaouais			9	9	72	107	12	10	40,1	182,8
08 - Abitibi-Témiscamingue					35	40	10	5	39,6	196,6
09 - Côte-Nord					19	12	1	5	47,4	244,5
10 - Nord-du-Québec					6	6	2	1	44,1	231,8
11 - Gaspésie - Îles-de-la-Madeleine					46	17	3	8	42,7	255,5
12 - Chaudières-Appalaches					59	56	8	17	41,4	174,4
13 - Laval			11	11	66	54	9	6	39,9	191,3
14 - Lanaudière					50	62	12	20	40,7	184,0
15 - Laurentides		3	3	6	88	98	17	21	40,7	178,5
16 - Montérégie			19	19	240	241	71	43	40,3	180,4
17 - Centre-du-Québec		2	1	3	82	58	45	47	33,2	112,7
99 - Central <sup>3</sup>			8	8	37	81	3	21	43,3	244,9

# Notes relatives aux tableaux

## Tableau : Taux d'assistance sociale au Québec

1. Le calcul du taux d'assistance sociale a été revu pour y inclure, avec les prestataires des programmes d'aide financière de dernier recours, les participants au Programme alternative jeunesse qui ont une allocation jeunesse. Cette correction du taux d'assistance sociale, rétroactive à avril 2007, fait référence aux 3 programmes d'assistance sociale.
2. La région « Central » regroupe les dossiers administrés centralement. Depuis mars 2004, en raison de changements dans les modes de gestion des dossiers relatifs à la clientèle sous curatelle publique, ces derniers sont regroupés dans la région « Central » (avec les prestataires hébergés).
3. L'addition du nombre d'enfants prestataires de sexe masculin et du nombre d'enfants prestataires de sexe féminin peut être inférieure au total des enfants prestataires tout sexe confondu étant donné l'absence de renseignement sur le sexe pour certains enfants prestataires. Conséquemment, l'addition du nombre de prestataires pour les hommes et les femmes est inférieure au total des prestataires tout sexe confondu.
4. Aux fins de calcul du taux d'assistance sociale, les individus qui, pour une même période, étaient prestataires aux programmes d'aide financière de dernier recours et participaient au Programme alternative jeunesse sont dénombrés juste une fois.

## Tableau 1

1. Représentent les ménages ayant eu droit à une aide financière de dernier recours pour le mois considéré, que ce soit au programme d'aide sociale ou au programme de solidarité sociale.
2. Désigne les personnes qui n'ont pas d'adresse fixe ou stable ou qui n'ont pas l'assurance d'un hébergement stable pour les 60 prochains jours.
3. La région « Central » regroupe les dossiers administrés centralement. Depuis mars 2004, en raison de changements dans les modes de gestion des dossiers relatifs à la clientèle sous curatelle publique, ces derniers sont regroupés dans la région « Central » (avec les prestataires hébergés).
4. Dossiers pour lesquels un revenu d'une valeur supérieure à 2 \$ est déclaré pour le mois.
5. Depuis le mois d'avril 2007, les prestataires recevant des revenus de subventions salariales sont dénombrés avec ceux recevant des revenus de travail.
6. Dénombre les dossiers distinctement (une seule fois), même si ces derniers déclarent plus d'un type de revenu pour le mois.
7. Depuis le mois de juillet 2011, le Ministère ne verse plus l'ajustement pour la TVQ ce qui entraîne une baisse de la prestation moyenne. Celui-ci a été remplacé par le crédit d'impôt pour la solidarité qui est versé par Revenu Québec.
8. En raison des modifications réglementaires touchant le Programme d'aide sociale, on observe une augmentation significative en octobre 2013 des ménages avec prestation de base et une importante diminution des ménages avec allocation pour contraintes temporaires.

## Tableau 2

1. Désignent le nombre de demandes de prestations d'aide financière de dernier recours acceptées pour ce mois, qu'il y ait ou non versement pour le mois courant. Toutefois, un ménage nouvellement admis sera dénombré dans l'ensemble des ménages actifs seulement s'il a reçu une prestation.
2. Désigne les personnes qui n'ont pas d'adresse fixe ou stable ou qui n'ont pas l'assurance d'un hébergement stable pour les 60 prochains jours.

3. La région « Central » regroupe les dossiers administrés centralement. Depuis mars 2004, en raison de changements dans les modes de gestion des dossiers relatifs à la clientèle sous curatelle publique, ces derniers sont regroupés dans la région « Central » (avec les prestataires hébergés).

## Tableau 3

1. Les adultes actifs représentent les conjoints qui composent les ménages ayant eu droit à une prestation des programmes d'aide financière de dernier recours pour le mois considéré.
2. La scolarité correspond au niveau d'enseignement le plus élevé atteint. Cette information ne nous renseigne pas sur le ou les diplômes obtenus.
3. La région « Central » regroupe les dossiers administrés centralement. Depuis mars 2004, en raison de changements dans les modes de gestion des dossiers relatifs à la clientèle sous curatelle publique, ces derniers sont regroupés dans la région « Central » (avec les prestataires hébergés).

## Tableau 4

1. Les adultes actifs représentent les conjoints qui composent les ménages ayant eu droit à une prestation du Programme d'aide sociale pour le mois considéré.
2. La scolarité correspond au niveau d'enseignement le plus élevé atteint. Cette information ne nous renseigne pas sur le ou les diplômes obtenus.
3. La baisse du nombre d'adultes prestataires pour contrainte temporaire pour enfants à charge âgés de moins de 5 ans, observée à partir du mois d'octobre 2013, est due aux modifications réglementaires concernant les couples prestataires avec enfants à charge âgés de moins de 5 ans en lien avec cette contrainte.
4. Depuis le 1<sup>er</sup> janvier 2006, l'ajout de la contrainte temporaire pour enfant handicapé entraîne une diminution du nombre d'adultes sans contraintes, d'adultes présentant une contrainte pour enfant à charge ou de ceux ayant une contrainte temporaire de la catégorie « autres ».
5. Cette catégorie inclue également les prestataires âgés de 55 à 57 ans qui ont conservé leur contrainte temporaire en raison de l'âge (droit acquis) à la suite des modifications réglementaires survenues en juillet 2013.
6. La région « Central » regroupe les dossiers administrés centralement. Depuis mars 2004, en raison de changements dans les modes de gestion des dossiers relatifs à la clientèle sous curatelle publique, ces derniers sont regroupés dans la région « Central » (avec les prestataires hébergés).

## Tableau 5

1. Les adultes actifs représentent les conjoints qui composent les ménages ayant eu droit à une prestation du Programme de solidarité sociale pour le mois considéré.
2. La scolarité correspond au niveau d'enseignement le plus élevé atteint. Cette information ne nous renseigne pas sur le ou les diplômes obtenus.
3. La région « Central » regroupe les dossiers administrés centralement. Depuis mars 2004, en raison de changements dans les modes de gestion des dossiers relatifs à la clientèle sous curatelle publique, ces derniers sont regroupés dans la région « Central » (avec les prestataires hébergés).

### **Tableau 6**

1. Sont dénombrés ici les adultes qui ont une participation en cours au Programme alternative jeunesse, que celle-ci ait débuté au cours du mois considéré ou avant, pourvu qu'il y ait au moins une journée d'activité dans le mois.
2. Sont dénombrés ici les adultes pour lesquels une allocation jeunesse a été versée au cours du mois considéré. Ce ne sont pas tous les participants à Alternative jeunesse qui reçoivent une telle allocation : certains reçoivent plutôt une allocation d'aide à l'emploi parce qu'ils participent à certaines mesures d'Emploi-Québec (mesure de formation, projets de préparation à l'emploi) dans le cadre de leur participation à Alternative jeunesse, tout en étant admissibles au compte de l'assurance-emploi.
3. Bien que l'allocation jeunesse soit versée aux deux semaines, l'allocation moyenne est calculée sur une base mensuelle à partir des montants versés au cours du mois. Par conséquent, l'allocation moyenne sera plus élevée s'il y a trois versements à l'intérieur d'un même mois.
4. Les caractéristiques retenues sont celles au début de la participation à Alternative jeunesse puisque par la suite, elles ne sont pas disponibles pour la majorité des individus.
5. La scolarité correspond au niveau d'enseignement le plus élevé atteint. Cette information ne nous renseigne pas sur le ou les diplômes obtenus.

### **Tableau 7**

1. Les adultes qui participent à un Programme d'aide et d'accompagnement social (PAAS) pour un mois donné reçoivent une allocation de soutien pour le mois suivant. Le chiffre présenté ici correspond au nombre de participants au PAAS qui reçoivent une allocation de soutien pour le mois traité.
2. La scolarité correspond au niveau d'enseignement le plus élevé atteint. Cette information ne nous renseigne pas sur le ou les diplômes obtenus.
3. La région "Central" regroupe les dossiers administrés centralement. Depuis le mois de mars 2004, les dossiers relatifs à la clientèle sous curatelle publique sont regroupés dans la région "Central" (avec les prestataires hébergés).

# Lexique

## **Adulte**

Personne qui ne dépend pas d'un parent pour sa subsistance ou personne mineure qui a la charge d'un enfant, qui est mariée ou a déjà été mariée ou qui a obtenu une pleine émancipation par le tribunal.

## **Adultes ayant cumulé moins de 2 ans sans interruption**

Adultes prestataires qui présentent un nombre de mois de présence à l'aide financière de dernier recours inférieur à 24 mois.

## **Aide financière de dernier recours**

Aide financière octroyée dans le cadre des programmes d'aide financière de dernier recours aux personnes qui n'ont pas de ressources suffisantes pour subvenir à leurs besoins et à ceux de leur famille. Elle comble la différence entre les besoins essentiels des ménages et les ressources dont ils disposent. Cette aide est administrée à travers le Programme d'aide sociale et le Programme de solidarité sociale.

## **Allocation de soutien**

Aide financière versée par le Ministère aux personnes qui participent au Programme d'aide et d'accompagnement social.

## **Aide financière accordée**

On utilise le terme « prestation » pour désigner l'aide financière accordée en vertu de chacun des programmes (ex. : prestations d'aide sociale).

## **Allocation d'aide à l'emploi**

Aide financière versée par Emploi-Québec aux personnes qui participent à certaines mesures actives ou d'insertion sociale.

## **Allocation de solidarité sociale**

Montant versé à l'adulte seul ou au couple prestataire du Programme de solidarité sociale.

## **Allocation jeunesse**

Aide financière versée aux individus qui participent au Programme alternative jeunesse.

## **Allocation mixte**

Montant ajouté à la prestation de base du Programme d'aide sociale lorsque les deux membres adultes qui composent la famille présentent des contraintes temporaires à l'emploi.

## **Allocation pour contraintes temporaires à l'emploi**

Montant ajouté à la prestation de base du Programme d'aide sociale lorsque l'adulte seul ou un membre adulte de la famille présente des contraintes temporaires à l'emploi, le second adulte ne présentant aucune contrainte à l'emploi.

## **Clientèle**

On utilise le terme « prestataire » pour désigner la clientèle de chacun des programmes (ex. : prestataire d'aide sociale).

## **Clientèle supplémentée**

Tout adulte bénéficiant d'une prestation des programmes d'aide financière de dernier recours et qui déclare un ou plusieurs revenus d'autres sources. On retrouve, par exemple, des allocations d'aide à l'emploi, des allocations reconnues, des revenus de travail à titre de salarié ou de travailleur autonome, des prestations d'assurance-emploi, une contribution parentale.

## **Conjoint d'étudiant**

Adulte dont le conjoint étudie à temps plein au postsecondaire et bénéficie du Programme d'aide financière du ministère de l'Éducation. Cette catégorie ne dénombre que des adultes seuls, puisque les besoins des enfants de l'un ou l'autre des conjoints sont assumés par le conjoint aux études.

## **Conjoint sans contraintes sévères**

Adulte prestataire du Programme de solidarité sociale qui ne présente pas de contraintes sévères à l'emploi ou pour lequel le dossier ne fait pas mention de ce type de contraintes. Ce prestataire a recours au Programme de solidarité sociale car son conjoint présente, pour sa part, des contraintes sévères à l'emploi.

## **Contribution parentale**

Aide réputée fournie par les parents de l'adulte qui est reconnu dépendant de ceux-ci. La contribution parentale est établie en fonction de la situation financière et familiale et du nombre d'enfants à la charge des parents. Elle s'applique, s'il y a lieu, pendant une période maximale de trois ans.

## **Données officielles**

Les données « officielles » sont produites à partir d'informations, colligées dans les systèmes, ayant fait l'objet de mises à jour pendant deux mois.

## **Durée de présence consécutive (sans interruption)**

Nombre total de mois sans interruption, depuis janvier 1975, où un adulte a été présent à l'aide de dernier recours avec une aide financière.

## **Durée de présence cumulative**

Nombre total de mois, depuis janvier 1975, où un adulte a été présent à l'aide de dernier recours avec une aide financière, qu'il y ait eu ou non sortie de l'aide au cours de la période.

## **Enfant à charge**

Personne mineure, non mariée ou qui ne l'a jamais été, ou encore c'est une personne majeure qui fréquente un établissement scolaire et qui n'a pas de conjoint ou n'a jamais été mariée. Personne qui ne doit pas être le parent d'un enfant à sa charge et qui doit dépendre, pour sa subsistance, soit d'un parent, soit d'un adulte qui en a la garde en vertu du jugement d'un tribunal. Sont dénombrés ici les enfants présents dans les ménages prestataires des programmes d'aide financière de dernier recours.

## **Estimations**

Données arrondies à partir des données préliminaires pour refléter la situation du dénombrement « officiel » des prestataires des programmes d'aide financière de dernier recours.

## **Ménage**

Appellation générale désignant un adulte seul ou une famille avec ou sans enfants. Seuls les ménages ayant reçu, au cours du mois, une aide financière de dernier recours sont dénombrés.

## **Nés hors du Canada**

Toute personne qui n'est pas née au Canada. Il s'agit de personnes ayant acquis la citoyenneté canadienne, de personnes en attente ou ayant obtenu le droit de résidence au Canada ou encore de revendicateurs du statut de réfugié.

## **Nouvelles admissions**

Demandes d'aide, déposées au cours du mois, pour lesquelles les ménages ont été identifiés comme admissibles à l'attribution initiale. Les ménages peuvent recevoir ou non une aide financière pour le mois de la demande. Ils peuvent être admis pour la première fois ou encore effectuer un retour aux programmes d'aide financière de dernier recours.

## **Prestataire**

Personne dont la subsistance est assurée, incluant les enfants à charge, par l'aide financière de dernier recours. Par exemple, un couple avec trois enfants à charge représente cinq prestataires.

## **Prestation de base**

Montant de base applicable à l'adulte seul ou au couple prestataire du Programme d'aide sociale.

## **Prestation de base Hébergés**

Montant de base applicable à l'adulte hébergé admis dans un centre d'hébergement, d'accueil, hospitalier ou de réadaptation, de même qu'à un ex-détenu logé dans un établissement reconnu en vue de sa réinsertion sociale, que celui-ci soit prestataire du Programme d'aide sociale ou du Programme de solidarité sociale.

### **Prestation versée**

Aide financière des programmes d'aide financière de dernier recours qui comprend la prestation de base, les allocations supplémentaires accordées selon le type de contraintes à l'emploi, les ajustements pour enfants à charge ainsi que les prestations spéciales. La prestation versée prend en compte également les éléments de réduction de l'aide versée, tels que les revenus et la valeur excédentaire des biens et avoirs liquides. Cette donnée apparaît à titre indicatif seulement et ne représente pas la dépense officielle du Ministère dans le cadre des programmes de base de sécurité du revenu. La Direction générale adjointe des ressources budgétaires, financières et matérielles (DGARBFM) du Ministère assume le mandat de produire officiellement cette donnée.

### **Programme alternative jeunesse**

Programme visant, sur une base volontaire, à soutenir les jeunes adultes âgés de moins de 25 ans qui requièrent une aide financière pour assurer leur subsistance afin de les encourager à réaliser des activités leur permettant d'acquérir ou de recouvrer leur autonomie personnelle, sociale et professionnelle.

### **Programme d'aide et d'accompagnement social**

Programme visant à permettre aux prestataires des programmes d'aide de dernier recours de recevoir, dans le cadre de projets particuliers, un soutien et un accompagnement personnalisés pour les aider à entreprendre une démarche favorisant leur participation active à la société et les préparer adéquatement à participer à une mesure ou à un programme d'aide à l'emploi afin d'accéder au marché du travail.

### **Programmes d'aide financière de dernier recours**

Appellation générique qui permet de parler à la fois du Programme d'aide sociale et du Programme de solidarité sociale.

### **Programme d'aide sociale**

Programme visant à accorder une aide financière de dernier recours aux personnes qui ne présentent pas de contraintes sévères à l'emploi. Il vise aussi à les encourager à exercer des activités favorisant leur intégration en emploi ou leur participation sociale et communautaire.

### **Programmes d'assistance sociale**

Appellation générique qui permet de parler à la fois du Programme d'aide sociale, du Programme de solidarité sociale et du Programme alternative jeunesse.

### **Programme de solidarité sociale**

Programme visant à accorder une aide financière de dernier recours aux personnes qui présentent des contraintes sévères à l'emploi ainsi qu'à leurs conjoints. Ce programme vise également à favoriser l'inclusion et la participation sociale de ces personnes de même que leur contribution active à la société, avec le soutien et l'accompagnement qu'elles requièrent.

### **Demandeurs d'asile**

Désignent les ressortissants étrangers qui arrivent au Canada sans être passés par le processus régulier d'immigration, en revendiquant d'être reconnus comme réfugiés au sens de la Convention des Nations unies relative au statut des réfugiés, et qui veulent obtenir ainsi le droit d'établissement au Canada. Ce groupe comprend aussi les demandeurs d'asile qui ont été déboutés.

### **Scolarité**

Correspond au niveau d'enseignement le plus élevé atteint. Cette information ne nous renseigne pas sur le ou les diplômes obtenus, ni sur le nombre d'années de scolarité complétées.

### **Taux d'assistance sociale**

Proportion de la population qui bénéficie d'un des programmes d'assistance sociale, à savoir le Programme d'aide sociale, le Programme de solidarité sociale et le Programme alternative jeunesse. Pour le Programme alternative jeunesse, on considère seulement les participants avec une allocation jeunesse. Pour éviter tout doublement dans le dénombrement de la clientèle des programmes d'assistance sociale, les participants au Programme alternative jeunesse qui, pour une même période, étaient aussi prestataires des programmes d'aide financière de dernier recours sont comptabilisés juste une fois.

### **Types de contraintes à l'emploi**

Les adultes prestataires des programmes d'aide financière de dernier recours sont répartis selon le programme et selon quatre catégories liées à la contrainte à l'emploi : sans contraintes, contraintes temporaires, contraintes sévères et conjoints sans contraintes sévères.

#### **Au Programme d'aide sociale :**

- Les adultes sans contraintes sont ceux qui ne présentent aucune contrainte temporaire à l'emploi.
- Les personnes avec contraintes temporaires à l'emploi se retrouvent dans l'une des situations suivantes :
  - leur état de santé physique ou mentale les empêche, pour une période d'au moins un mois et de moins de 12 mois, de réaliser une activité d'intégration à l'emploi;
  - elles sont enceintes d'au moins 20 semaines;
  - elles ont à leur charge un enfant âgé de moins de cinq ans au dernier 30 septembre;
  - elles ont à leur charge un enfant affecté par un handicap physique ou mental et admissible au supplément pour enfant handicapé de la Régie des rentes du Québec;
  - elles ont un « Droit acquis » en vertu du fait qu'elles sont âgées de 55 à 57 ans au moment de l'entrée en vigueur en octobre 2013 des modifications réglementaires concernant la contrainte temporaire en raison de l'âge.
  - elles ont atteint l'âge de 58 ans ou plus le mois précédent (sauf si elles font la demande de ne pas être classées « contrainte temporaire »);
  - elles se sont réfugiées dans une maison d'hébergement pour victimes de violence;
  - elles procurent des soins constants à une personne dont l'autonomie est réduite à cause de son état physique ou mental;
  - elles sont placées en résidence d'accueil;
  - elles sont responsables d'une résidence d'accueil reconnue en vertu de la Loi sur les services de santé et les services sociaux;
  - elles sont responsables d'un foyer d'accueil lié par un contrat de services avec le ministère de la Sécurité publique.

#### **Au Programme de solidarité sociale :**

- Les personnes avec contraintes sévères à l'emploi ont démontré, par un rapport médical, que leur état physique ou mental est affecté de façon significative, pour une durée permanente ou indéfinie.
- Les conjoints sans contraintes sévères peuvent ou non présenter une contrainte temporaire à l'emploi mais l'information précise sur leur type de contraintes à l'emploi n'est pas disponible.

#### **Aux programmes d'aide et d'accompagnement sociale on retrouve :**

- Le programme *Réussir* qui vise à faciliter l'accès aux études secondaires professionnelles ou postsecondaires pour des personnes reconnues comme ayant des contraintes sévères à l'emploi. Elles conservent ainsi leur droit à recevoir une aide financière du Programme de solidarité sociale en supplément du revenu qu'elles obtiendront du régime des prêts et bourses. La durée de participation varie selon la durée des études entreprises.
- Le Programme *Action* qui propose une intervention axée sur la progression socioprofessionnelle des prestataires de l'aide financière de dernier recours éloignées du marché du travail afin qu'ils puissent éventuellement être en mesure d'entreprendre une participation à une mesure d'aide à l'emploi et, ultimement, intégrer le marché du travail et quitter l'aide financière de dernier recours. La participation est d'une durée maximale de cinq ans consécutifs, débutant à partir du 1er jour de participation, et ce, peu importe qu'il y ait interruption avant la fin des cinq ans.

### **Types de diagnostics médicaux**

Les adultes prestataires du Programme de solidarité sociale qui présentent des contraintes sévères à l'emploi sont regroupés selon plusieurs catégories de diagnostics médicaux :

- Contraintes d'ordre visuel;
- Contraintes d'ordre auditif ou au niveau de la parole;
- Contraintes au niveau intellectuel ou de l'apprentissage;
- Contraintes de l'ordre de la santé mentale;
- Contraintes d'ordre physique;
- Autres contraintes (exemple : présence d'une rente d'invalidité, adulte admis en hébergement).