

**Rapport statistique sur la clientèle
des programmes d'assistance sociale**

JUIN 2013

Adresse internet

www.mess.gouv.qc.ca/statistiques

Direction de la statistique et de l'information de gestion - Statistique

Direction générale adjointe de la recherche, de l'évaluation et du suivi de la performance

Ministère de l'Emploi et de la Solidarité sociale

425, St-Amable, 4e étage

Québec (Québec)

G1R 4Z1

PORTRAIT DES MÉNAGES PRESTATAIRES DES PROGRAMMES D'AIDE FINANCIÈRE DE DERNIER RECOURS

Données officielles de juin 2013 et estimations jusqu'en août 2013

Comparaison entre juin 2013 et juin 2012 :

- ▶ En juin 2013, on compte 319 103 ménages présents aux programmes d'aide financière de dernier recours, ce qui représente une diminution de 5 109 ménages (↓ 1,6 %) par rapport à juin 2012. Cette baisse est inférieure à celle observée à la même période l'année dernière (↓ 3,0 % entre juin 2012 et juin 2011).
- ▶ En juin 2013, il y a 349 327 adultes (↓ 6 719 ou ↓ 1,9 %) et 102 215 enfants (↓ 3 968 ou ↓ 3,7 %).
- ▶ En juin 2013, on dénombre 451 542 prestataires, soit 10 687 de moins qu'à pareille date l'an dernier (↓ 2,3 %). Cette diminution du nombre de prestataires est moins importante que celle observée à la même période l'année dernière (↓ 3,7 % entre juin 2012 et juin 2011).
- ▶ En juin 2013, l'aide moyenne versée est de 745,27 \$ par ménage, l'aide totale versée se chiffrant à 237,8 millions de dollars (↑ 1,7 millions ou ↑ 0,7 %).

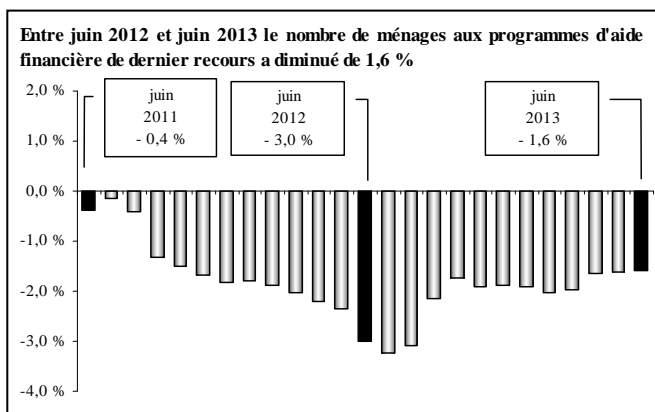

Estimations pour août 2013 :

- ▶ Entre juillet et août 2013, l'estimation présente une légère diminution de 100 ménages prestataires des programmes d'aide financière de dernier recours (aucune variation pour le Programme d'aide sociale et ↓ 100 ménages au Programme de solidarité sociale). L'estimation du mois d'août 2013 se base sur l'évolution du nombre de chèques ou dépôts directs émis le 1^{er} août 2013 par rapport au 1^{er} juillet 2013 (↓ 27 chèques) ainsi que sur la tendance observée pour la même période dans les années antérieures.
- ▶ Cette évolution à la baisse du nombre mensuel de ménages se traduit par une diminution de 100 adultes et une augmentation de 700 enfants, correspondant à une hausse estimée de 600 prestataires entre juillet et août 2013.

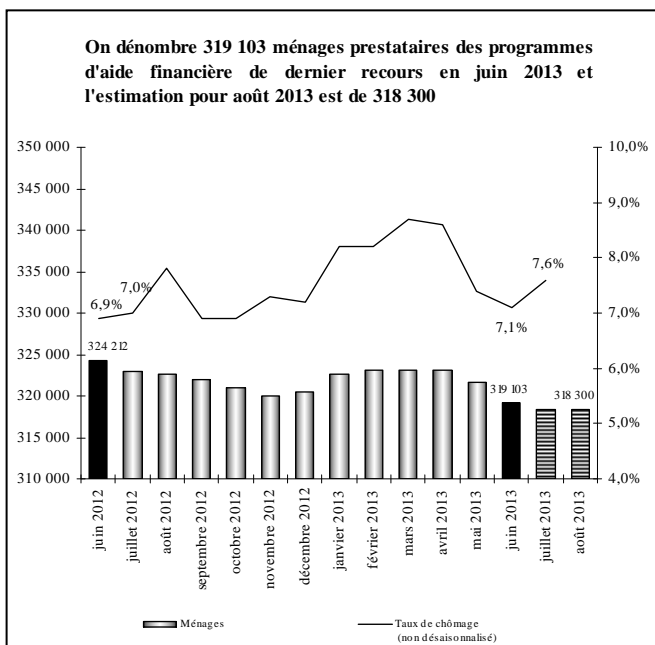

Observation du taux de chômage :

- ▶ Entre juillet 2012 et juillet 2013, le taux de chômage (données non désaisonnalisées) a augmenté passant de 7,0 % à 7,6 %. Par ailleurs, on constate une augmentation de 32 500 emplois par rapport à juillet 2012.

Répartition des ménages prestataires selon le programme :

- ▶ En juin 2013, on compte 190 657 ménages prestataires du Programme d'aide sociale, soit 59,7 % de l'ensemble des 319 103 ménages prestataires des programmes d'aide financière de dernier recours.
 - Cela représente une baisse de 2,3 % par rapport à l'année précédente.
 - Ces ménages représentent 212 507 adultes et 93 473 enfants pour un total de 305 980 prestataires. Ces derniers sont en baisse de 2,9 % par rapport à l'an dernier (↓ 9 251 prestataires) alors qu'on y observait plutôt une baisse de 4,9 % en juin 2012 (par rapport à juin 2011).
 - 56,1 % des ménages prestataires du Programme d'aide sociale reçoivent seulement une prestation de base alors que 43,9 % reçoivent en plus une allocation pour contraintes temporaires.
 - En juin 2013, l'aide moyenne versée aux ménages prestataires du Programme d'aide sociale est de 672,22 \$, l'aide totale versée se chiffrant à 128,2 millions de dollars.
- ▶ En juin 2013, on dénombre 128 446 ménages prestataires du Programme de solidarité sociale, soit 40,3 % de l'ensemble des ménages prestataires des programmes d'aide financière de dernier recours.
 - Cela représente une baisse de 0,5 % par rapport à l'année précédente. Entre juin 2011 et juin 2012, la baisse était également de 0,5 %.
 - En juin 2013, il y a 136 820 adultes et 8 742 enfants au Programme de solidarité sociale, pour un total de 145 562 prestataires. Ces derniers sont en baisse de 1,0 % par rapport à l'an dernier, comparativement à - 1,2 % en juin 2012 (par rapport à juin 2011).
 - En juin 2013, l'aide moyenne versée aux ménages prestataires du Programme de solidarité sociale est de 853,71 \$, l'aide totale versée se chiffrant à 109,7 millions de dollars.

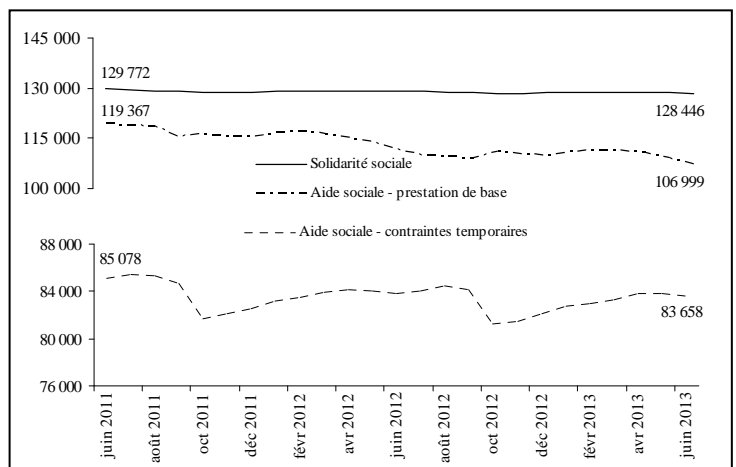

Situation des femmes aux programmes d'aide financière de dernier recours en juin 2013 :

- ▶ Les femmes représentent 47,7 % de l'ensemble des 349 327 adultes prestataires des programmes d'aide financière de dernier recours en juin 2013.
 - Chez les jeunes âgés de moins de 25 ans, les femmes représentent 50,1 % de l'ensemble des jeunes adultes prestataires.
- ▶ Depuis quelques années, le nombre de femmes est toujours moins élevé que le nombre d'hommes (166 674 femmes contre 182 653 hommes en juin 2013). Entre juin 2012 et juin 2013, on constate que la diminution du nombre de femmes prestataires (↓ 2,3 %) est plus importante que celle du nombre d'hommes (↓ 1,5 %).

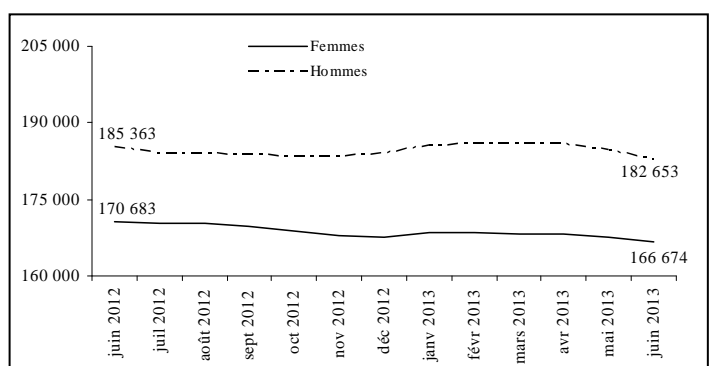

PORTRAIT DES ADULTES PRESTATAIRES DU PROGRAMME D'AIDE SOCIALE

Données officielles de juin 2013

En juin 2013, on dénombre 212 507 adultes prestataires au Programme d'aide sociale.

Situation des adultes prestataires en fonction du type de contraintes à l'emploi en juin 2013 :

- ▶ Comparativement à l'année précédente, le nombre d'adultes **sans contraintes** a diminué de 5 647 (passant de 128 244 à 122 597 ou \downarrow 4,4 %). Ceux-ci représentent 57,7 % de l'ensemble des adultes prestataires du Programme d'aide sociale.
- ▶ Les adultes avec **contraintes temporaires** – principalement pour raisons de santé, d'âge, de grossesse et de charge d'enfants âgés de moins de cinq ans ou handicapés – ont enregistré une légère baisse de 0,1 % (passant de 89 959 à 89 910). Ils représentent 42,3 % de l'ensemble des adultes prestataires du Programme d'aide sociale.
 - La durée moyenne de présence cumulative des adultes avec contraintes temporaires s'établit à près de 12 ans (143,4 mois) alors que celle des adultes sans contraintes à l'emploi est de 9 ans et demi (114,4 mois). L'écart observable est principalement lié au fait que les adultes avec contraintes pour raison d'âge (55 ans et plus) cumulent en moyenne plus de 16 ans et demi à l'aide financière de dernier recours (199,6 mois).
 - Les femmes sont plus nombreuses chez les adultes avec contraintes temporaires (60,8 % comparativement à 38,6 % chez ceux qui ne présentent aucune contrainte à l'emploi), principalement en raison de la présence d'enfants à charge âgés de moins de cinq ans.
 - La diminution importante du nombre d'adultes avec contraintes temporaires, survenue entre les mois de septembre et d'octobre 2012, s'explique principalement par la perte de l'allocation pour contraintes temporaires chez les familles dont l'enfant a atteint l'âge de cinq ans avant le 1^{er} octobre.

| Adultes prestataires du Programme d'aide sociale | Juin 2013 | Taux de variation annuelle |
|--|----------------|----------------------------|
| Sans contraintes | 122 597 | - 4,4% |
| Contraintes temporaires | 89 910 | - 0,1 % |
| TOTAL | 212 507 | - 2,6 % |

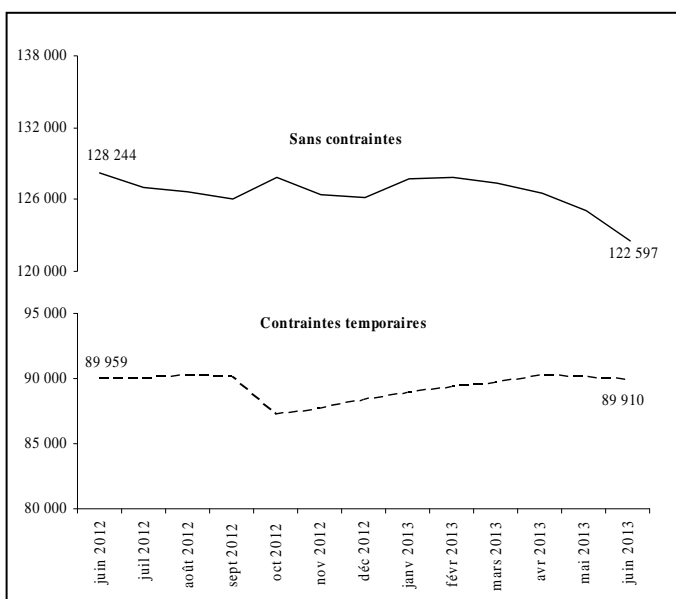

Situation des jeunes âgés de moins de 25 ans en juin 2013 :

- ▶ On dénombre 21 480 jeunes âgés de moins de 25 ans au Programme d'aide sociale, soit 10,1 % de l'ensemble des adultes prestataires du programme.
- ▶ Entre les mois de juin 2012 et juin 2013, le nombre de jeunes adultes âgés de moins de 25 ans a diminué de 1 588 (\downarrow 6,9 %).
- ▶ 36,3 % des jeunes âgés de moins de 25 ans présentent des contraintes temporaires à l'emploi. Parmi ceux-là, 82,3 % ont des enfants à charge âgés de moins de cinq ans ou sont des femmes enceintes, et 17,0 % invoquent des problèmes temporaires liés à la santé.

Situation des chefs de familles monoparentales en juin 2013 :

- ▶ On compte 35 507 familles monoparentales au Programme d'aide sociale. Les chefs de ces familles représentent, en juin 2013, 16,7 % de l'ensemble des adultes prestataires du programme.
- ▶ En un an, soit entre les mois de juin 2012 et de juin 2013, le nombre de familles monoparentales a diminué de 1 052 (\downarrow 2,9 %).
- ▶ La place qu'elles occupent parmi l'ensemble des ménages au Programme d'aide sociale a diminué de 0,1 p.p. passant de 18,7 % en juin 2012 à 18,6 % en juin 2013.
- ▶ 56,9 % des chefs de familles monoparentales au Programme d'aide sociale présentent des contraintes temporaires à l'emploi. La principale raison invoquée (76,4 %) est la présence d'enfants à charge de moins de cinq ans (incluant les cas de grossesse).

Situation des adultes nés hors du Canada en juin 2013 :

- ▶ On compte 57 590 adultes nés hors du Canada et prestataires du Programme d'aide sociale, soit 3 097 adultes de moins que l'an dernier (\downarrow 5,1 %).
- ▶ Leur proportion parmi l'ensemble des adultes prestataires du programme a diminué entre les mois de juin 2012 et de juin 2013 passant de 27,8 % à 27,1 %.
- ▶ 66,8 % des adultes prestataires du Programme d'aide sociale nés hors du Canada sont au pays depuis cinq ans et plus, alors que les nouveaux arrivants (moins de cinq ans) et les demandeurs d'asile représentent 33,2 % de l'ensemble des adultes prestataires du programme qui sont nés hors du Canada.

| | Juin 2012 | Juin 2013 | Taux de variation annuelle |
|----------------------------|----------------|----------------|----------------------------|
| Jeunes de moins de 25 ans | 23 068 | 21 480 | - 6,9 % |
| Familles monoparentales | 36 559 | 35 507 | - 2,9 % |
| Adultes nés hors du Canada | 60 687 | 57 590 | - 5,1 % |
| TOTAL des adultes | 218 203 | 212 507 | - 2,6 % |

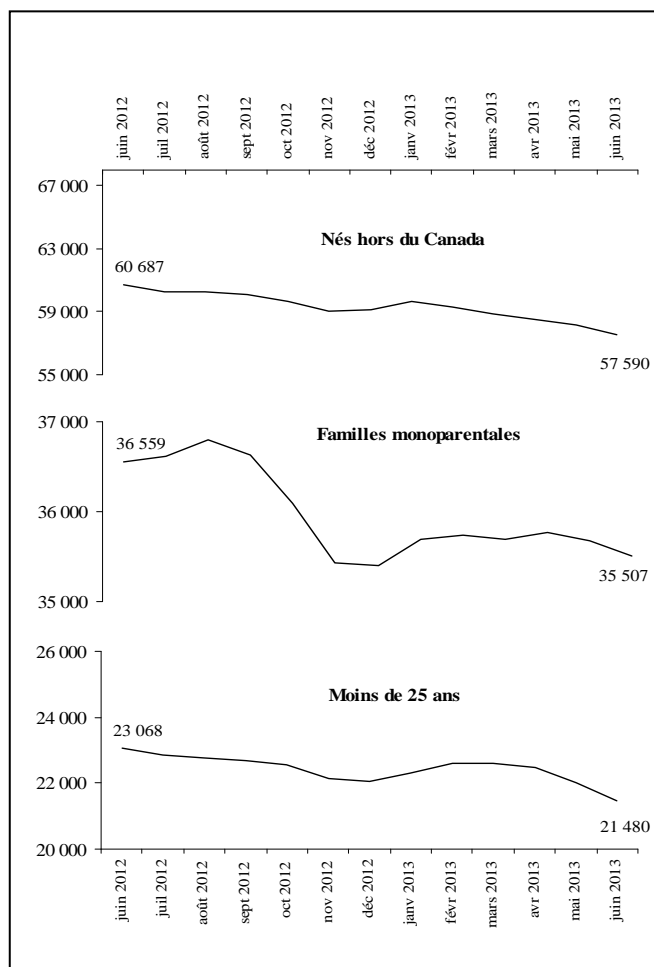

PORTRAIT DES ADULTES PRESTATAIRES DU PROGRAMME DE SOLIDARITÉ SOCIALE

Données officielles de juin 2013

En juin 2013, on dénombre 136 820 adultes prestataires au Programme de solidarité sociale.

Situation des adultes prestataires en fonction du type de contraintes à l'emploi en juin 2013 :

- ▶ Les adultes prestataires du Programme de solidarité sociale présentent des contraintes sévères dans la presque totalité des cas (129 698 ou 94,8 %). Pour ce qui est des 5,2 % restant, ils ne présentent pas de contraintes sévères à l'emploi mais sont admis au programme en raison de la présence d'un conjoint avec contraintes sévères.
- La durée moyenne de présence cumulative des adultes prestataires du Programme de solidarité sociale s'établit à plus de 19 ans et demi (235,3 mois).

Répartition selon le type de diagnostic médical en juin 2013 :

- ▶ Les principaux types de diagnostics médicaux chez les 129 698 adultes prestataires présentant des contraintes sévères à l'emploi sont par ordre d'importance:
- 34,6 % pour les problèmes d'ordre physique, auditif, visuel ou de la parole;
- 42,5 % pour les problèmes liés à la santé mentale;
- 19,5 % pour les problèmes d'ordre intellectuel ou de l'apprentissage;
- 3,4 % pour les autres diagnostics.

Autres caractéristiques des adultes prestataires en juin 2013 :

- ▶ Les caractéristiques des adultes prestataires du Programme de solidarité sociale ne varient pas beaucoup au fil des mois. Ainsi, en juin 2013 :
- 84,9 % sont des personnes seules;
- 52,7 % sont des hommes;
- 67,4 % sont âgés de 45 ans et plus, et 6,7 % ont moins de 25 ans;
- 76,7 % cumulent 10 ans et plus de présence à l'aide financière de dernier recours;
- 91,8 % sont nés au Canada;
- 88,7 % sont présents à l'aide financière de dernier recours depuis au moins deux ans sans interruption.

PORTRAIT DES PARTICIPANTS AU PROGRAMME ALTERNATIVE JEUNESSE

Données officielles de juin 2013

En juin 2013, on dénombre 7 798 jeunes participants au Programme alternative jeunesse. Parmi eux, 6 618 (84,9 %) reçoivent une allocation jeunesse d'un montant mensuel moyen de 656,58 \$.

Caractéristiques des participants avec allocation en juin 2013 :

- ▶ Les caractéristiques, en début de participation, des participants à Alternative jeunesse avec allocation sont les suivantes :
- ce sont pour la plupart des personnes seules (5 371 ou 81,2 %);
- ce sont majoritairement des femmes (3 443 ou 52,0 %);
- en moyenne, ils sont âgés de 20,5 ans au moment de débiter leur participation à Alternative jeunesse;
- la majorité est sans contraintes à l'emploi (5 529 ou 83,5 %);
- la plupart sont nés au Canada (5 889 ou 89,0 %).

PORTRAIT DES PRESTATAIRES DES PROGRAMMES D'AIDE FINANCIÈRE DE DERNIER RECOURS PARTICIPANT AUX PROGRAMMES D'AIDE ET D'ACCOMPAGNEMENT SOCIAL

Données officielles de juin 2013

En juin 2013, on dénombre 3 987 prestataires participant aux programmes d'aide et d'accompagnement social. Parmi ces prestataires, 3 763 (94,4 %) sont au Programme Action et 224 (5,6 %) sont au Programme Réussir.

Caractéristiques des participants en juin 2013 :

- ces participants sont majoritairement au Programme de solidarité sociale (2 800 ou 70,2 %);
- ils présentent majoritairement des contraintes sévères à l'emploi (2 766 ou 69,4 %);
- ce sont pour la plupart des personnes seules (3 476 ou 87,2 %);
- les hommes (2 046 ou 51,3 %) sont légèrement plus nombreux que les femmes (1 941 ou 48,7 %);
- ils sont âgés en moyenne de 42,2 ans;
- en moyenne, la durée cumulative de présence à l'aide financière de dernier recours est de près de 15 ans et demi (185,5 mois).

TAUX D'ASSISTANCE SOCIALE AU QUÉBEC

Données officielles de juin 2013

Le taux d'assistance sociale de la clientèle des programmes d'assistance sociale âgée de 0 à 64 ans est de 6,8 % en juin 2013. En comparaison avec l'année dernière, le taux d'assistance sociale chez les 0 à 64 ans a baissé de 0,1 point de pourcentage, passant de 6,9 % en juin 2012 à 6,8 % en juin 2013.

Entre juin 2012 et juin 2013, le taux d'assistance sociale est passé de 6,9 % à 6,8 % chez les 18 à 64 ans et de 7,0 % à 6,7 % chez les 0 à 17 ans.

Les régions ayant les taux d'assistance sociale les plus élevés chez les 0 à 64 ans en juin 2013 sont :

- Mauricie (10,0 %) ;
- Gaspésie – Îles-de-la-Madeleine (9,6 %) ;
- Île-de-Montréal (9,5 %).

Taux d'assistance sociale différencié selon le sexe

- ▶ En juin 2013, le taux d'assistance sociale pour les 0 à 64 ans est moins élevé chez les femmes que chez les hommes :
 - 6,6 % pour les femmes ;
 - 6,9 % pour les hommes.

Table des matières

| | Page |
|---|-------------|
| Taux d'assistance sociale au Québec | 1 |
| Taux d'assistance sociale pour l'ensemble de la clientèle | 1 |
| Taux d'assistance sociale selon le sexe en juin 2013 | 1 |
| Tableau 1 | |
| Statistiques sur la clientèle prestataire des programmes d'aide financière de dernier recours et du montant des prestations versées aux ménages, 2012-2013 et 2013-2014 | 2-3 |
| Tableau 2 | |
| Statistiques sur les ménages nouvellement admis aux programmes d'aide financière de dernier recours, 2013-2014 | 4 |
| Tableau 3 | |
| Statistiques sur les adultes prestataires des programmes d'aide financière de dernier recours, 2013-2014 | 5-6 |
| Tableau 4 | |
| Statistiques sur les adultes prestataires du Programme d'aide sociale, 2013-2014 | 7-8 |
| Tableau 5 | |
| Statistiques sur les adultes prestataires du Programme de solidarité sociale, 2013-2014 | 9-10 |
| Tableau 6 | |
| Statistiques sur les adultes participant au Programme alternative jeunesse, 2013-2014 | 11-12 |
| Tableau 7 | |
| Statistiques sur les adultes prestataires participant aux programmes d'aide et d'accompagnement sociale, 2013-2014 | 13-14 |
| Notes relatives aux tableaux | 15-16 |
| Lexique | 17-18 |

TAUX D'ASSISTANCE SOCIALE AU QUÉBEC, 2013-2014

Taux d'assistance sociale pour l'ensemble de la clientèle¹

| | Nombre de ménages | Nombre d'adultes | Taux d'assistance sociale (18-64 ans) | Nombre d'enfants | Taux d'assistance sociale (0-17 ans) | Nombre de prestataires ⁴ | Taux d'assistance sociale (0-64 ans) |
|------------------|-------------------|------------------|---------------------------------------|------------------|--------------------------------------|-------------------------------------|--------------------------------------|
| Évolution | | | | | | | |
| avril 2013 | 329 249 | 360 174 | 6,9% | 103 579 | 6,8% | 463 753 | 6,9% |
| mai 2013 | 327 636 | 358 290 | 6,9% | 103 170 | 6,8% | 461 460 | 6,8% |
| juin 2013 | 325 111 | 355 382 | 6,8% | 102 215 | 6,7% | 457 597 | 6,8% |
| juillet 2013 | | | | | | | |
| août 2013 | | | | | | | |
| septembre 2013 | | | | | | | |
| octobre 2013 | | | | | | | |
| novembre 2013 | | | | | | | |
| décembre 2013 | | | | | | | |
| janvier 2014 | | | | | | | |
| février 2014 | | | | | | | |
| mars 2014 | | | | | | | |

En juin 2013

| | Nombre de ménages | Nombre d'adultes | Taux d'assistance sociale (18-64 ans) | Nombre d'enfants | Taux d'assistance sociale (0-17 ans) | Nombre de prestataires ⁴ | Taux d'assistance sociale (0-64 ans) |
|--------------------------------------|-------------------|------------------|---------------------------------------|------------------|--------------------------------------|-------------------------------------|--------------------------------------|
| Région | | | | | | | |
| 01 - Bas-Saint-Laurent | 8 306 | 9 140 | 7,3% | 1 624 | 4,7% | 10 764 | 6,7% |
| 02 - Saguenay - Lac-St-Jean | 11 232 | 12 123 | 6,9% | 2 275 | 4,6% | 14 398 | 6,4% |
| 03 - Capitale-Nationale | 21 833 | 23 325 | 5,0% | 4 447 | 3,8% | 27 772 | 4,8% |
| 04 - Mauricie | 15 609 | 16 776 | 10,1% | 4 006 | 9,4% | 20 782 | 10,0% |
| 05 - Estrie | 14 413 | 15 702 | 7,9% | 4 171 | 7,0% | 19 873 | 7,7% |
| 06 - Île-de-Montréal | 103 464 | 115 764 | 8,7% | 43 246 | 12,2% | 159 010 | 9,5% |
| 07 - Outaouais | 14 631 | 15 957 | 6,4% | 5 023 | 6,7% | 20 980 | 6,5% |
| 08 - Abitibi-Témiscamingue | 5 172 | 5 598 | 5,9% | 1 197 | 4,0% | 6 795 | 5,5% |
| 09 - Côte-Nord | 2 707 | 2 882 | 4,6% | 586 | 3,0% | 3 468 | 4,3% |
| 10 - Nord-du-Québec | 932 | 999 | 3,9% | 486 | 3,4% | 1 485 | 3,7% |
| 11 - Gaspésie - Îles-de-la-Madeleine | 5 141 | 5 801 | 9,9% | 1 194 | 8,2% | 6 995 | 9,6% |
| 12 - Chaudières-Appalaches | 10 647 | 11 421 | 4,4% | 2 045 | 2,6% | 13 466 | 4,0% |
| 13 - Laval | 10 503 | 11 677 | 4,5% | 3 945 | 4,7% | 15 622 | 4,5% |
| 14 - Lanaudière | 16 346 | 17 767 | 5,8% | 5 176 | 5,3% | 22 943 | 5,7% |
| 15 - Laurentides | 19 019 | 20 536 | 5,6% | 5 262 | 4,7% | 25 798 | 5,4% |
| 16 - Montérégie | 46 016 | 49 846 | 5,3% | 14 660 | 5,0% | 64 506 | 5,2% |
| 17 - Centre-du-Québec | 10 459 | 11 323 | 7,7% | 2 847 | 6,2% | 14 170 | 7,3% |
| 99 - Central ² | 8 681 | 8 745 | | 25 | | 8 770 | |

Taux d'assistance sociale selon le sexe³ en juin 2013

| | Nombre d'adultes | Taux d'assistance sociale (18-64 ans) | Nombre d'enfants | Taux d'assistance sociale (0-17 ans) | Nombre de prestataires ⁴ | Taux d'assistance sociale (0-64 ans) |
|------------------------------------|------------------|---------------------------------------|------------------|--------------------------------------|-------------------------------------|--------------------------------------|
| HOMMES : Ensemble du Québec | 185 559 | 7,0% | 52 186 | 6,7% | 237 745 | 6,9% |

| Région | Nombre d'adultes | Taux d'assistance sociale (18-64 ans) | Nombre d'enfants | Taux d'assistance sociale (0-17 ans) | Nombre de prestataires ⁴ | Taux d'assistance sociale (0-64 ans) |
|--------------------------------------|------------------|---------------------------------------|------------------|--------------------------------------|-------------------------------------|--------------------------------------|
| 01 - Bas-Saint-Laurent | 4 903 | 7,7% | 835 | 4,7% | 5 738 | 7,0% |
| 02 - Saguenay - Lac-St-Jean | 6 268 | 7,0% | 1 181 | 4,7% | 7 449 | 6,5% |
| 03 - Capitale-Nationale | 12 617 | 5,4% | 2 253 | 3,7% | 14 870 | 5,0% |
| 04 - Mauricie | 8 814 | 10,5% | 2 027 | 9,3% | 10 841 | 10,2% |
| 05 - Estrie | 8 444 | 8,4% | 2 146 | 7,0% | 10 590 | 8,0% |
| 06 - Île-de-Montréal | 60 205 | 9,0% | 22 064 | 12,2% | 82 269 | 9,7% |
| 07 - Outaouais | 8 138 | 6,5% | 2 533 | 6,6% | 10 671 | 6,6% |
| 08 - Abitibi-Témiscamingue | 2 932 | 6,1% | 627 | 4,1% | 3 559 | 5,6% |
| 09 - Côte-Nord | 1 512 | 4,7% | 291 | 3,0% | 1 803 | 4,3% |
| 10 - Nord-du-Québec | 498 | 3,7% | 255 | 3,5% | 753 | 3,7% |
| 11 - Gaspésie - Îles-de-la-Madeleine | 3 011 | 10,3% | 613 | 8,2% | 3 624 | 9,9% |
| 12 - Chaudières-Appalaches | 5 942 | 4,5% | 1 073 | 2,6% | 7 015 | 4,0% |
| 13 - Laval | 5 736 | 4,4% | 1 971 | 4,6% | 7 707 | 4,4% |
| 14 - Lanaudière | 9 122 | 5,9% | 2 652 | 5,3% | 11 774 | 5,7% |
| 15 - Laurentides | 10 771 | 5,9% | 2 655 | 4,6% | 13 426 | 5,6% |
| 16 - Montérégie | 25 604 | 5,4% | 7 498 | 4,9% | 33 102 | 5,3% |
| 17 - Centre-du-Québec | 5 940 | 7,8% | 1 497 | 6,3% | 7 437 | 7,5% |
| 99 - Central ² | 5 102 | | 15 | | 5 117 | |

| | Nombre d'adultes | Taux d'assistance sociale (18-64 ans) | Nombre d'enfants | Taux d'assistance sociale (0-17 ans) | Nombre de prestataires ⁴ | Taux d'assistance sociale (0-64 ans) |
|------------------------------------|------------------|---------------------------------------|------------------|--------------------------------------|-------------------------------------|--------------------------------------|
| FEMMES : Ensemble du Québec | 169 823 | 6,6% | 50 028 | 6,7% | 219 851 | 6,6% |

| Région | Nombre d'adultes | Taux d'assistance sociale (18-64 ans) | Nombre d'enfants | Taux d'assistance sociale (0-17 ans) | Nombre de prestataires ⁴ | Taux d'assistance sociale (0-64 ans) |
|--------------------------------------|------------------|---------------------------------------|------------------|--------------------------------------|-------------------------------------|--------------------------------------|
| 01 - Bas-Saint-Laurent | 4 237 | 6,8% | 789 | 4,8% | 5 026 | 6,4% |
| 02 - Saguenay - Lac-St-Jean | 5 855 | 6,9% | 1 094 | 4,5% | 6 949 | 6,4% |
| 03 - Capitale-Nationale | 10 708 | 4,7% | 2 194 | 3,8% | 12 902 | 4,5% |
| 04 - Mauricie | 7 962 | 9,8% | 1 979 | 9,5% | 9 941 | 9,7% |
| 05 - Estrie | 7 258 | 7,4% | 2 025 | 7,0% | 9 283 | 7,3% |
| 06 - Île-de-Montréal | 55 559 | 8,5% | 21 181 | 12,2% | 76 740 | 9,2% |
| 07 - Outaouais | 7 819 | 6,3% | 2 490 | 6,8% | 10 309 | 6,4% |
| 08 - Abitibi-Témiscamingue | 2 666 | 5,8% | 570 | 3,9% | 3 236 | 5,4% |
| 09 - Côte-Nord | 1 370 | 4,6% | 295 | 3,1% | 1 665 | 4,2% |
| 10 - Nord-du-Québec | 501 | 4,0% | 231 | 3,3% | 732 | 3,8% |
| 11 - Gaspésie - Îles-de-la-Madeleine | 2 790 | 9,5% | 581 | 8,3% | 3 371 | 9,3% |
| 12 - Chaudières-Appalaches | 5 479 | 4,4% | 972 | 2,5% | 6 451 | 3,9% |
| 13 - Laval | 5 941 | 4,6% | 1 974 | 4,8% | 7 915 | 4,6% |
| 14 - Lanaudière | 8 645 | 5,7% | 2 524 | 5,3% | 11 169 | 5,6% |
| 15 - Laurentides | 9 765 | 5,4% | 2 607 | 4,7% | 12 372 | 5,2% |
| 16 - Montérégie | 24 242 | 5,2% | 7 162 | 5,0% | 31 404 | 5,1% |
| 17 - Centre-du-Québec | 5 383 | 7,5% | 1 350 | 6,1% | 6 733 | 7,2% |
| 99 - Central ² | 3 643 | | 10 | | 3 653 | |

TABLEAU 1
Statistiques sur la clientèle prestataire des programmes d'aide financière de dernier recours et du montant des prestations versées aux ménages, 2012-2013 et 2013-2014
Ensemble du Québec

| | Nombre de ménages ¹ | Variation annuelle | Nombre d'adultes | Nombre d'enfants | Nombre de prestataires | Variation annuelle | Prestation moyenne versée ⁷ | Prestation totale versée ⁷ |
|------------------|--------------------------------|--------------------|------------------|------------------|------------------------|--------------------|--|---------------------------------------|
| Évolution | | | | | | | | |
| avril 2012 | 328 462 | -2,2% | 360 906 | 107 209 | 468 115 | -3,0% | 728,48 \$ | 239 278 080,47 \$ |
| mai 2012 | 326 910 | -2,4% | 359 178 | 107 084 | 466 262 | -3,1% | 728,15 \$ | 238 041 135,45 \$ |
| juin 2012 | 324 212 | -3,0% | 356 046 | 106 183 | 462 229 | -3,7% | 728,38 \$ | 236 149 306,62 \$ |
| juillet 2012 | 322 971 | -3,2% | 354 564 | 106 037 | 460 601 | -3,9% | 729,71 \$ | 235 675 825,43 \$ |
| août 2012 | 322 662 | -3,1% | 354 300 | 106 630 | 460 930 | -3,8% | 747,76 \$ | 241 272 310,86 \$ |
| septembre 2012 | 322 049 | -2,1% | 353 525 | 106 095 | 459 620 | -2,8% | 729,91 \$ | 235 067 595,81 \$ |
| octobre 2012 | 320 916 | -1,7% | 352 262 | 105 030 | 457 292 | -2,4% | 729,12 \$ | 233 987 376,75 \$ |
| novembre 2012 | 320 055 | -1,9% | 351 100 | 102 756 | 453 856 | -2,6% | 726,19 \$ | 232 421 443,65 \$ |
| décembre 2012 | 320 502 | -1,9% | 351 679 | 102 932 | 454 611 | -2,5% | 727,77 \$ | 233 252 258,83 \$ |
| janvier 2013 | 322 600 | -1,9% | 354 080 | 104 005 | 458 085 | -2,5% | 745,75 \$ | 240 578 615,30 \$ |
| février 2013 | 323 063 | -2,0% | 354 330 | 103 865 | 458 195 | -2,7% | 743,11 \$ | 240 070 811,05 \$ |
| mars 2013 | 323 120 | -2,0% | 354 167 | 103 629 | 457 796 | -2,5% | 746,39 \$ | 241 172 763,66 \$ |
| avril 2013 | 323 074 | -1,6% | 353 960 | 103 579 | 457 539 | -2,3% | 745,75 \$ | 240 933 324,53 \$ |
| mai 2013 | 321 591 | -1,6% | 352 206 | 103 170 | 455 376 | -2,3% | 744,26 \$ | 239 346 146,28 \$ |
| juin 2013 | 319 103 | -1,6% | 349 327 | 102 215 | 451 542 | -2,3% | 745,27 \$ | 237 818 181,76 \$ |
| (e) juillet 2013 | 318 400 | -1,4% | 348 400 | 102 300 | 450 700 | -2,1% | 749,00 \$ | 238 481 600,00 \$ |
| (e) août 2013 | 318 300 | -1,4% | 348 300 | 103 000 | 451 300 | -2,1% | 765,00 \$ | 243 499 500,00 \$ |
| septembre 2013 | | | | | | | | |
| octobre 2013 | | | | | | | | |
| novembre 2013 | | | | | | | | |
| décembre 2013 | | | | | | | | |
| janvier 2014 | | | | | | | | |
| février 2014 | | | | | | | | |
| mars 2014 | | | | | | | | |

| | Nombre de ménages ¹ | Proportion | Nombre d'adultes | Nombre d'enfants | Nombre de prestataires | Proportion | Prestation moyenne versée ⁷ | Prestation totale versée ⁷ |
|--|--------------------------------|------------|------------------|------------------|------------------------|------------|--|---------------------------------------|
| En juin 2013 | 319 103 | 100,0% | 349 327 | 102 215 | 451 542 | 100,0% | 745,27 \$ | 237 818 181,76 \$ |
| Programme | | | | | | | | |
| Programme d'aide sociale | 190 657 | 59,7% | 212 507 | 93 473 | 305 980 | 67,8% | 672,22 \$ | 128 162 966,80 \$ |
| Programme de solidarité sociale | 128 446 | 40,3% | 136 820 | 8 742 | 145 562 | 32,2% | 853,71 \$ | 109 655 214,96 \$ |
| Situation familiale | | | | | | | | |
| Personnes seules | 248 428 | 77,9% | 248 428 | | 248 428 | 55,0% | 717,11 \$ | 178 150 570,80 \$ |
| Couples sans enfants | 12 689 | 4,0% | 25 378 | | 25 378 | 5,6% | 1 034,21 \$ | 13 123 058,53 \$ |
| Familles monoparentales | 39 440 | 12,4% | 39 440 | 63 755 | 103 195 | 22,9% | 702,85 \$ | 27 720 557,26 \$ |
| Couples avec enfants | 17 535 | 5,5% | 35 070 | 38 460 | 73 530 | 16,3% | 1 057,82 \$ | 18 548 871,06 \$ |
| Conjoint d'étudiant | 1 011 | 0,3% | 1 011 | | 1 011 | 0,2% | 272,13 \$ | 275 124,11 \$ |
| Type de résidence | | | | | | | | |
| Locataire | 149 189 | 46,8% | 170 760 | 70 415 | 241 175 | 53,4% | 745,59 \$ | 111 233 276,10 \$ |
| Locataire HLM ou coopérative | 32 527 | 10,2% | 36 638 | 18 756 | 55 394 | 12,3% | 771,89 \$ | 25 107 362,56 \$ |
| Chambreur ou pensionnaire | 119 077 | 37,3% | 120 503 | 8 966 | 129 469 | 28,7% | 750,65 \$ | 89 385 262,15 \$ |
| Temporairement sans adresse ² | 2 843 | 0,9% | 2 850 | 20 | 2 870 | 0,6% | 699,45 \$ | 1 988 546,69 \$ |
| Propriété | 12 643 | 4,0% | 15 752 | 4 058 | 19 810 | 4,4% | 756,80 \$ | 9 568 189,33 \$ |
| En hébergement | 2 824 | 0,9% | 2 824 | | 2 824 | 0,6% | 189,64 \$ | 535 544,92 \$ |
| Région | | | | | | | | |
| 01 - Bas-Saint-Laurent | 8 148 | 2,6% | 8 980 | 1 624 | 10 604 | 2,3% | 766,87 \$ | 6 248 491,73 \$ |
| 02 - Saguenay - Lac-St-Jean | 11 032 | 3,5% | 11 922 | 2 275 | 14 197 | 3,1% | 742,15 \$ | 8 187 390,46 \$ |
| 03 - Capitale-Nationale | 21 526 | 6,7% | 23 014 | 4 447 | 27 461 | 6,1% | 745,11 \$ | 16 039 218,18 \$ |
| 04 - Mauricie | 15 214 | 4,8% | 16 379 | 4 006 | 20 385 | 4,5% | 739,30 \$ | 11 247 685,66 \$ |
| 05 - Estrie | 14 091 | 4,4% | 15 378 | 4 171 | 19 549 | 4,3% | 774,51 \$ | 10 913 681,82 \$ |
| 06 - Île-de-Montréal | 102 088 | 32,0% | 114 383 | 43 246 | 157 629 | 34,9% | 746,99 \$ | 76 258 649,90 \$ |
| 07 - Outaouais | 14 209 | 4,5% | 15 529 | 5 023 | 20 552 | 4,6% | 739,24 \$ | 10 503 881,57 \$ |
| 08 - Abitibi-Témiscamingue | 5 051 | 1,6% | 5 474 | 1 197 | 6 671 | 1,5% | 748,62 \$ | 3 781 288,97 \$ |
| 09 - Côte-Nord | 2 641 | 0,8% | 2 816 | 586 | 3 402 | 0,8% | 759,70 \$ | 2 006 368,67 \$ |
| 10 - Nord-du-Québec | 913 | 0,3% | 980 | 486 | 1 466 | 0,3% | 721,73 \$ | 658 943,17 \$ |
| 11 - Gaspésie - Îles-de-la-Madeleine | 4 985 | 1,6% | 5 644 | 1 194 | 6 838 | 1,5% | 774,44 \$ | 3 860 576,03 \$ |
| 12 - Chaudières-Appalaches | 10 482 | 3,3% | 11 255 | 2 045 | 13 300 | 2,9% | 751,52 \$ | 7 877 412,69 \$ |
| 13 - Laval | 10 304 | 3,2% | 11 477 | 3 945 | 15 422 | 3,4% | 753,70 \$ | 7 766 113,71 \$ |
| 14 - Lanaudière | 15 995 | 5,0% | 17 412 | 5 176 | 22 588 | 5,0% | 735,36 \$ | 11 762 062,40 \$ |
| 15 - Laurentides | 18 676 | 5,9% | 20 190 | 5 262 | 25 452 | 5,6% | 741,97 \$ | 13 857 046,78 \$ |
| 16 - Montérégie | 44 940 | 14,1% | 48 762 | 14 660 | 63 422 | 14,0% | 747,25 \$ | 33 581 487,85 \$ |
| 17 - Centre-du-Québec | 10 127 | 3,2% | 10 987 | 2 847 | 13 834 | 3,1% | 744,30 \$ | 7 537 519,59 \$ |
| 99 - Central ³ | 8 681 | 2,7% | 8 745 | 25 | 8 770 | 1,9% | 660,10 \$ | 5 730 362,60 \$ |

| | Nombre de ménages ¹ | Proportion | Nombre d'adultes | Nombre d'enfants | Nombre de prestataires | Proportion | Prestation moyenne versée ⁷ | Prestation totale versée ⁷ |
|---|--------------------------------|------------|------------------|------------------|------------------------|------------|--|---------------------------------------|
| Clientèle supplémentaire⁴ | | | | | | | | |
| Allocations d'aide à l'emploi | 6 518 | 7,0% | 6 952 | 5 903 | 12 855 | 9,9% | 687,49 \$ | 4 481 077,07 \$ |
| Allocations de soutien | 4 000 | 4,3% | 4 000 | 612 | 4 612 | 3,5% | 908,13 \$ | 3 632 523,76 \$ |
| Revenus de travail ⁵ | 20 705 | 22,4% | 20 856 | 10 428 | 31 284 | 24,0% | 658,03 \$ | 13 624 453,50 \$ |
| Prestations d'assurance-emploi | 1 042 | 1,1% | 1 044 | 361 | 1 405 | 1,1% | 529,13 \$ | 551 356,29 \$ |
| Contribution parentale | 750 | 0,8% | 750 | | 750 | 0,6% | 385,65 \$ | 289 239,03 \$ |
| Pension alimentaire | 10 977 | 11,9% | 10 983 | 17 892 | 28 875 | 22,2% | 609,90 \$ | 6 694 819,18 \$ |
| Régime de rentes du Québec - invalidité | 12 386 | 13,4% | 12 408 | 644 | 13 052 | 10,0% | 284,99 \$ | 3 529 870,88 \$ |
| Régime de rentes du Québec - retraite | 31 164 | 33,7% | 31 949 | 1 163 | 33 112 | 25,4% | 697,81 \$ | 21 746 484,88 \$ |
| Alternative jeunesse | 503 | 0,5% | 563 | 100 | 663 | 0,5% | 418,55 \$ | 210 531,09 \$ |
| Revenus d'autres sources | 13 956 | 15,1% | 13 651 | 2 351 | 16 002 | 12,3% | 652,22 \$ | 9 102 317,62 \$ |
| TOTAL DISTINCT⁶ | 92 508 | 100,0% | 94 787 | 35 425 | 130 212 | 100,0% | 635,77 \$ | 58 813 892,28 \$ |

(e) = Données estimées.

TABLEAU 1 - SUITE
Statistiques sur la clientèle prestataire des programmes d'aide financière de dernier recours et du montant des prestations versées aux ménages, 2012-2013 et 2013-2014
Ensemble du Québec

| | Programme d'aide sociale | | | | | Programme de solidarité sociale | | | | TOTAL pour Aide financière de dernier recours |
|--|--------------------------|---|------------------|---------|--------------------|----------------------------------|-----------------------------|---------|--------------------|---|
| | Prestations de base | Allocation pour contraintes temporaires | Allocation mixte | TOTAL | Variation annuelle | Allocation de solidarité sociale | Prestation de base Hébergés | TOTAL | Variation annuelle | |
| Évolution | | | | | | | | | | |
| avril 2012 | 115 039 | 80 860 | 3 298 | 199 197 | -3,3% | 126 461 | 2 804 | 129 265 | -0,5% | 328 462 |
| mai 2012 | 113 715 | 80 740 | 3 288 | 197 743 | -3,4% | 126 363 | 2 804 | 129 167 | -0,7% | 326 910 |
| juin 2012 | 111 340 | 80 515 | 3 286 | 195 141 | -4,6% | 126 288 | 2 783 | 129 071 | -0,5% | 324 212 |
| juillet 2012 | 109 930 | 80 778 | 3 298 | 194 006 | -5,0% | 126 204 | 2 761 | 128 965 | -0,4% | 322 971 |
| août 2012 | 109 434 | 81 098 | 3 318 | 193 850 | -4,9% | 126 062 | 2 750 | 128 812 | -0,3% | 322 662 |
| septembre 2012 | 109 196 | 80 789 | 3 317 | 193 302 | -3,4% | 125 976 | 2 771 | 128 747 | -0,2% | 322 049 |
| octobre 2012 | 111 130 | 78 047 | 3 252 | 192 429 | -2,7% | 125 984 | 2 503 | 128 487 | -0,2% | 320 916 |
| novembre 2012 | 110 031 | 78 142 | 3 363 | 191 536 | -3,1% | 125 921 | 2 598 | 128 519 | -0,2% | 320 055 |
| décembre 2012 | 109 696 | 78 734 | 3 424 | 191 854 | -3,0% | 125 915 | 2 733 | 128 648 | -0,1% | 320 502 |
| janvier 2013 | 111 050 | 79 188 | 3 527 | 193 765 | -3,0% | 126 099 | 2 736 | 128 835 | -0,3% | 322 600 |
| février 2013 | 111 490 | 79 397 | 3 565 | 194 452 | -3,1% | 125 874 | 2 737 | 128 611 | -0,4% | 323 063 |
| mars 2013 | 111 199 | 79 666 | 3 619 | 194 484 | -2,9% | 125 908 | 2 728 | 128 636 | -0,5% | 323 120 |
| avril 2013 | 110 603 | 80 171 | 3 663 | 194 437 | -2,4% | 125 904 | 2 733 | 128 637 | -0,5% | 323 074 |
| mai 2013 | 109 207 | 80 160 | 3 663 | 193 030 | -2,4% | 125 832 | 2 729 | 128 561 | -0,5% | 321 591 |
| juin 2013 | 106 999 | 79 949 | 3 709 | 190 657 | -2,3% | 125 722 | 2 724 | 128 446 | -0,5% | 319 103 |
| (e) juillet 2013 | 106 200 | 80 200 | 3 700 | 190 100 | -2,0% | 125 600 | 2 700 | 128 300 | -0,5% | 318 400 |
| (e) août 2013 | 105 800 | 80 500 | 3 800 | 190 100 | -1,9% | 125 500 | 2 700 | 128 200 | -0,5% | 317 300 |
| septembre 2013 | | | | | | | | | | |
| octobre 2013 | | | | | | | | | | |
| novembre 2013 | | | | | | | | | | |
| décembre 2013 | | | | | | | | | | |
| janvier 2014 | | | | | | | | | | |
| février 2014 | | | | | | | | | | |
| mars 2014 | | | | | | | | | | |
| Total des ménages en juin 2013 | | | | | | | | | | |
| Nombre de ménages | 106 999 | 79 949 | 3 709 | 190 657 | -2,3% | 125 722 | 2 724 | 128 446 | -0,5% | 319 103 |
| Proportion du total des ménages prestataires | 33,5% | 25,1% | 1,2% | 59,7% | | 39,4% | 0,9% | 40,3% | | 100,0% |

Caractéristiques des adultes en juin 2013

| | Programme d'aide sociale | | | | | Programme de solidarité sociale | | | | TOTAL pour Aide financière de dernier recours |
|---|--|-------------------------------------|--|---------|------------|---------------------------------|------------------------------|---------|------------|---|
| | Prestation de base (incluant les hébergés) | Alloc. pour contraintes temporaires | Alloc. mixte (2 adultes avec cont. tempo.) | TOTAL | Proportion | Alloc. de solidarité sociale | Prestations de base Hébergés | TOTAL | Proportion | |
| Programme | | | | | | | | | | |
| Programme d'aide sociale | 106 999 | 79 949 | 3 709 | 190 657 | 100,0% | | | | | 190 657 |
| Programme de solidarité sociale | | | | | | 125 722 | 2 724 | 128 446 | 100,0% | 128 446 |
| Situation familiale | | | | | | | | | | |
| Personnes seules | 83 288 | 49 030 | | 132 318 | 69,4% | 113 386 | 2 724 | 116 110 | 90,4% | 248 428 |
| Couples sans enfants | 2 441 | 1 508 | 2 383 | 6 332 | 3,3% | 6 357 | | 6 357 | 4,9% | 12 689 |
| Familles monoparentales | 16 229 | 19 278 | | 35 507 | 18,6% | 3 933 | | 3 933 | 3,1% | 39 440 |
| Couples avec enfants | 4 774 | 9 418 | 1 326 | 15 518 | 8,1% | 2 017 | | 2 017 | 1,6% | 17 535 |
| Conjoint d'étudiant | 267 | 715 | | 982 | 0,5% | 29 | | 29 | 0,0% | 1 011 |
| Type de résidence | | | | | | | | | | |
| Locataire | 52 584 | 45 796 | 2 299 | 100 679 | 52,8% | 48 510 | | 48 510 | 37,8% | 149 189 |
| Locataire HLM ou coopérative | 7 000 | 10 133 | 518 | 17 651 | 9,3% | 14 876 | | 14 876 | 11,6% | 32 527 |
| Chambreur ou pensionnaire | 43 114 | 19 528 | 270 | 62 912 | 33,0% | 56 165 | | 56 165 | 43,7% | 119 077 |
| Temporairement sans adresse ² | 1 706 | 494 | | 2 200 | 1,2% | 643 | | 643 | 0,5% | 2 843 |
| Propriété | 2 495 | 3 998 | 622 | 7 115 | 3,7% | 5 528 | | 5 528 | 4,3% | 12 643 |
| En hébergement | 100 | | | 100 | 0,1% | | 2 724 | 2 724 | 2,1% | 2 824 |
| Région | | | | | | | | | | |
| 01 - Bas-Saint-Laurent | 1 870 | 1 807 | 98 | 3 775 | 2,0% | 4 373 | | 4 373 | 3,4% | 8 148 |
| 02 - Saguenay - Lac-St-Jean | 3 481 | 2 506 | 104 | 6 091 | 3,2% | 4 939 | 2 | 4 941 | 3,8% | 11 032 |
| 03 - Capitale-Nationale | 6 300 | 4 960 | 181 | 11 441 | 6,0% | 10 082 | 3 | 10 085 | 7,9% | 21 526 |
| 04 - Mauricie | 5 193 | 3 896 | 170 | 9 259 | 4,9% | 5 955 | | 5 955 | 4,6% | 15 214 |
| 05 - Estrie | 4 133 | 3 560 | 164 | 7 857 | 4,1% | 6 234 | | 6 234 | 4,9% | 14 091 |
| 06 - Île-de-Montréal | 41 038 | 28 292 | 1 384 | 70 714 | 37,1% | 31 373 | 1 | 31 374 | 24,4% | 102 088 |
| 07 - Outaouais | 5 069 | 3 547 | 140 | 8 756 | 4,6% | 5 453 | | 5 453 | 4,2% | 14 209 |
| 08 - Abitibi-Témiscamingue | 1 431 | 1 164 | 50 | 2 645 | 1,4% | 2 406 | | 2 406 | 1,9% | 5 051 |
| 09 - Côte-Nord | 743 | 613 | 32 | 1 388 | 0,7% | 1 253 | | 1 253 | 1,0% | 2 641 |
| 10 - Nord-du-Québec | 365 | 267 | 9 | 641 | 0,3% | 272 | | 272 | 0,2% | 913 |
| 11 - Gaspésie - Îles-de-la-Madeleine | 1 325 | 1 135 | 87 | 2 547 | 1,3% | 2 436 | 2 | 2 438 | 1,9% | 4 985 |
| 12 - Chaudières-Appalaches | 2 470 | 2 330 | 116 | 4 916 | 2,6% | 5 566 | | 5 566 | 4,3% | 10 482 |
| 13 - Laval | 3 492 | 2 624 | 212 | 6 328 | 3,3% | 3 976 | | 3 976 | 3,1% | 10 304 |
| 14 - Lanaudière | 5 590 | 4 375 | 186 | 10 151 | 5,3% | 5 844 | | 5 844 | 4,5% | 15 995 |
| 15 - Laurentides | 6 339 | 5 045 | 201 | 11 585 | 6,1% | 7 091 | | 7 091 | 5,5% | 18 676 |
| 16 - Montérégie | 14 829 | 11 246 | 449 | 26 524 | 13,9% | 18 416 | | 18 416 | 14,3% | 44 940 |
| 17 - Centre-du-Québec | 3 322 | 2 578 | 126 | 6 026 | 3,2% | 4 101 | | 4 101 | 3,2% | 10 127 |
| 99 - Central ³ | 9 | 4 | | 13 | 0,0% | 5 952 | 2 716 | 8 668 | 6,7% | 8 681 |
| Clientèle supplémentaire⁴ | | | | | | | | | | |
| Allocations d'aide à l'emploi | 4 887 | 1 092 | 17 | 5 996 | 11,8% | 519 | 3 | 522 | 1,3% | 6 518 |
| Allocations de soutien | 1 132 | 57 | | 1 189 | 2,3% | 2 808 | 3 | 2 811 | 6,7% | 4 000 |
| Revenus de travail ⁵ | 8 647 | 7 117 | 577 | 16 341 | 32,1% | 4 357 | 7 | 4 364 | 10,5% | 20 705 |
| Prestations d'assurance-emploi | 441 | 387 | 36 | 864 | 1,7% | 178 | | 178 | 0,4% | 1 042 |
| Contribution parentale | 682 | 68 | | 750 | 1,5% | | | | | 750 |
| Pension alimentaire | 4 046 | 5 306 | 41 | 9 393 | 18,5% | 1 581 | 3 | 1 584 | 3,8% | 10 977 |
| Régime de rentes du Québec - invalidité | 2 | | | 2 | 0,0% | 12 384 | | 12 384 | 29,7% | 12 386 |
| Régime de rentes du Québec - retraite | 46 | 15 459 | 1 366 | 16 871 | 33,2% | 14 017 | 276 | 14 293 | 34,3% | 31 164 |
| Alternative jeunesse | 413 | 88 | 1 | 502 | 1,0% | 1 | | 1 | 0,0% | 503 |
| Revenus d'autres sources | 1 761 | 2 212 | 235 | 4 208 | 8,3% | 9 731 | 17 | 9 748 | 23,4% | 13 956 |
| TOTAL DISTINCT ⁶ | 20 262 | 28 697 | 1 880 | 50 839 | 100,0% | 41 364 | 305 | 41 669 | 100,0% | 92 508 |

(e) = Données estimées.

TABLEAU 2
Statistiques sur les ménages nouvellement admis¹ aux programmes d'aide financière de dernier recours, 2013-2014
Ensemble du Québec

| | Fin des prestations d'assurance-emploi | Perte d'emploi sans assurance-emploi | Prestations d'assurance-emploi insuffisante | Perte du conjoint | Fin des études à temps complet | Revenus insuffisants | En attente de revenus | Autres raisons | TOTAL | |
|--|--|--------------------------------------|---|-------------------|--------------------------------|----------------------|-----------------------|----------------|-------------------|--------------------------------------|
| | | | | | | | | | Nombre de ménages | Variation annuelle (Nbre de ménages) |
| Évolution du nombre de ménages | | | | | | | | | | |
| avril 2013 | 1 226 | 989 | 552 | 329 | 407 | 1 409 | 78 | 1 597 | 6 587 | 7,6% |
| mai 2013 | 1 136 | 924 | 493 | 307 | 493 | 1 377 | 58 | 1 510 | 6 298 | -1,0% |
| juin 2013 | 1 039 | 933 | 507 | 333 | 437 | 1 353 | 47 | 1 463 | 6 112 | 0,4% |
| juillet 2013 | | | | | | | | | | |
| août 2013 | | | | | | | | | | |
| septembre 2013 | | | | | | | | | | |
| octobre 2013 | | | | | | | | | | |
| novembre 2013 | | | | | | | | | | |
| décembre 2013 | | | | | | | | | | |
| janvier 2014 | | | | | | | | | | |
| février 2014 | | | | | | | | | | |
| mars 2014 | | | | | | | | | | |
| Clientèle totale nouvellement admise¹ en juin 2013 | | | | | | | | | | |
| Nombre de ménages | 1 039 | 933 | 507 | 333 | 437 | 1 353 | 47 | 1 463 | 6 112 | 0,4% |
| Proportion du total des ménages nouvellement admis | 17,0% | 15,3% | 8,3% | 5,4% | 7,1% | 22,1% | 0,8% | 23,9% | 100,0% | |
| Nombre d'adultes | 1 123 | 991 | 542 | 335 | 456 | 1 502 | 57 | 1 580 | 6 586 | -0,9% |
| Nombre d'enfants | 296 | 226 | 131 | 312 | 165 | 438 | 24 | 346 | 1 938 | -8,1% |
| Nombre de prestataires | 1 419 | 1 217 | 673 | 647 | 621 | 1 940 | 81 | 1 926 | 8 524 | -2,6% |

Caractéristiques des ménages nouvellement admis¹ en juin 2013

| | Fin des prestations d'assurance-emploi | Perte d'emploi sans assurance-emploi | Prestations d'assurance-emploi insuffisante | Perte du conjoint | Fin des études à temps complet | Revenus insuffisants | En attente de revenus | Autres raisons | TOTAL | |
|--|--|--------------------------------------|---|-------------------|--------------------------------|----------------------|-----------------------|----------------|-------------------|------------|
| | | | | | | | | | Nombre de ménages | Proportion |
| Programme | | | | | | | | | | |
| Programme d'aide sociale | 998 | 897 | 480 | 318 | 419 | 1 175 | 42 | 1 248 | 5 577 | 91,2% |
| Programme de solidarité sociale | 41 | 36 | 27 | 14 | 18 | 176 | 5 | 213 | 530 | 8,7% |
| Programme inconnu | | | | 1 | | 2 | | 2 | 5 | 0,1% |
| Type d'allocation | | | | | | | | | | |
| Prestation de base (incluant les hébergés) | 608 | 700 | 323 | 141 | 323 | 779 | 17 | 860 | 3 751 | 61,4% |
| Alloc. pour contraintes temporaires | 370 | 194 | 151 | 176 | 96 | 382 | 24 | 378 | 1 771 | 29,0% |
| Alloc. mixte (2 adultes avec cont. tempo.) | 20 | 3 | 6 | 1 | | 14 | 1 | 10 | 55 | 0,9% |
| Alloc. de solidarité sociale | 40 | 36 | 27 | 14 | 18 | 176 | 5 | 207 | 523 | 8,6% |
| Prestations de base Hébergés | 1 | | | | | | | 6 | 7 | 0,1% |
| Inconnu | | | | 1 | | 2 | | 2 | 5 | 0,1% |
| Situation familiale | | | | | | | | | | |
| Personnes seules | 822 | 775 | 408 | 163 | 325 | 1 042 | 30 | 1 180 | 4 745 | 77,6% |
| Couples sans enfants | 39 | 17 | 17 | 2 | 4 | 50 | 4 | 45 | 178 | 2,9% |
| Familles monoparentales | 133 | 99 | 63 | 168 | 91 | 157 | 7 | 151 | 869 | 14,2% |
| Couples avec enfants | 45 | 41 | 18 | | 15 | 99 | 6 | 72 | 296 | 4,8% |
| Conjoint d'étudiant | | 1 | 1 | | 2 | 5 | | 15 | 24 | 0,4% |
| Type de résidence | | | | | | | | | | |
| Locataire | 604 | 494 | 293 | 155 | 233 | 553 | 31 | 510 | 2 873 | 47,0% |
| Locataire HLM ou coopérative | 53 | 33 | 19 | 20 | 21 | 47 | 2 | 27 | 222 | 3,6% |
| Chambreur ou pensionnaire | 300 | 365 | 175 | 145 | 178 | 681 | 10 | 782 | 2 636 | 43,1% |
| Temporairement sans adresse ² | 2 | 9 | 7 | 1 | | 32 | | 75 | 126 | 2,1% |
| Propriété | 78 | 31 | 13 | 12 | 5 | 38 | 4 | 27 | 208 | 3,4% |
| En hébergement | 2 | 1 | | | | 2 | | 42 | 47 | 0,8% |
| Région | | | | | | | | | | |
| 01 - Bas-Saint-Laurent | 39 | 30 | 5 | 10 | 22 | 32 | 2 | 27 | 167 | 2,7% |
| 02 - Saguenay - Lac-St-Jean | 52 | 58 | 19 | 21 | 38 | 38 | 1 | 26 | 253 | 4,1% |
| 03 - Capitale-Nationale | 68 | 60 | 24 | 14 | 25 | 81 | 2 | 97 | 371 | 6,1% |
| 04 - Mauricie | 55 | 59 | 22 | 14 | 30 | 65 | 1 | 49 | 295 | 4,8% |
| 05 - Estrie | 38 | 48 | 26 | 10 | 21 | 94 | 2 | 50 | 289 | 4,7% |
| 06 - Île-de-Montréal | 275 | 230 | 146 | 74 | 116 | 419 | 13 | 556 | 1 829 | 29,9% |
| 07 - Outaouais | 67 | 46 | 31 | 22 | 20 | 85 | | 50 | 321 | 5,3% |
| 08 - Abitibi-Témiscamingue | 30 | 20 | 10 | 13 | 7 | 20 | 1 | 19 | 120 | 2,0% |
| 09 - Côte-Nord | 13 | 9 | 4 | 6 | 4 | 10 | 2 | 11 | 59 | 1,0% |
| 10 - Nord-du-Québec | 2 | 6 | 1 | 1 | | 11 | 1 | 4 | 26 | 0,4% |
| 11 - Gaspésie - Îles-de-la-Madeleine | 28 | 27 | 6 | 6 | 14 | 30 | 2 | 14 | 127 | 2,1% |
| 12 - Chaudières-Appalaches | 35 | 20 | 23 | 14 | 11 | 54 | 1 | 45 | 203 | 3,3% |
| 13 - Laval | 35 | 29 | 17 | 10 | 15 | 31 | 2 | 104 | 243 | 4,0% |
| 14 - Lanaudière | 46 | 32 | 30 | 27 | 22 | 76 | 4 | 39 | 276 | 4,5% |
| 15 - Laurentides | 65 | 57 | 40 | 27 | 23 | 42 | 6 | 96 | 356 | 5,8% |
| 16 - Montérégie | 137 | 147 | 90 | 54 | 54 | 176 | 5 | 189 | 852 | 13,9% |
| 17 - Centre-du-Québec | 52 | 55 | 13 | 10 | 14 | 15 | 2 | 66 | 227 | 3,7% |
| 99 - Central ³ | 2 | | | | 1 | 74 | | 21 | 98 | 1,6% |

TABLEAU 3

Statistiques sur les adultes prestataires¹ des programmes d'aide financière de dernier recours, 2013-2014

Ensemble du Québec

| | Nombre d'adultes ¹ | Variation annuelle | Programme d'aide sociale | | | Programme de solidarité sociale | | |
|--|-------------------------------|--------------------|--------------------------|-------------------------|---------|---------------------------------|------------------------------------|---------|
| | | | Sans contraintes | Contraintes temporaires | TOTAL | Contraintes sévères | Conjoints sans contraintes sévères | TOTAL |
| Évolution | | | | | | | | |
| avril 2013 | 353 960 | -1,9% | 126 576 | 90 277 | 216 853 | 129 904 | 7 203 | 137 107 |
| mai 2013 | 352 206 | -1,9% | 125 074 | 90 147 | 215 221 | 129 809 | 7 176 | 136 985 |
| juin 2013 | 349 327 | -1,9% | 122 597 | 89 910 | 212 507 | 129 698 | 7 122 | 136 820 |
| juillet 2013 | | | | | | | | |
| août 2013 | | | | | | | | |
| septembre 2013 | | | | | | | | |
| octobre 2013 | | | | | | | | |
| novembre 2013 | | | | | | | | |
| décembre 2013 | | | | | | | | |
| janvier 2014 | | | | | | | | |
| février 2014 | | | | | | | | |
| mars 2014 | | | | | | | | |
| Total des adultes en juin 2013 | | | | | | | | |
| Nombre d'adultes | 349 327 | -1,9% | 122 597 | 89 910 | 212 507 | 129 698 | 7 122 | 136 820 |
| Proportion du total des adultes prestataires | 100,0% | | 35,1% | 25,7% | 60,8% | 37,1% | 2,0% | 39,2% |

Caractéristiques des adultes en juin 2013

| | Nombre d'adultes ¹ | Proportion | Programme d'aide sociale | | | Programme de solidarité sociale | | |
|--|-------------------------------|------------|--------------------------|-------------------------|---------|---------------------------------|------------------------------------|---------|
| | | | Sans contraintes | Contraintes temporaires | TOTAL | Contraintes sévères | Conjoints sans contraintes sévères | TOTAL |
| Situation familiale | | | | | | | | |
| Personnes seules | 248 428 | 71,1% | 82 583 | 49 735 | 132 318 | 116 110 | | 116 110 |
| Couples sans enfants | 25 378 | 7,3% | 6 144 | 6 520 | 12 664 | 7 494 | 5 220 | 12 714 |
| Familles monoparentales | 39 440 | 11,3% | 15 309 | 20 198 | 35 507 | 3 933 | | 3 933 |
| Couples avec enfants | 35 070 | 10,0% | 18 354 | 12 682 | 31 036 | 2 132 | 1 902 | 4 034 |
| Conjoint d'étudiant | 1 011 | 0,3% | 207 | 775 | 982 | 29 | | 29 |
| Sexe | | | | | | | | |
| Hommes | 182 653 | 52,3% | 75 246 | 35 241 | 110 487 | 68 860 | 3 306 | 72 166 |
| Femmes | 166 674 | 47,7% | 47 351 | 54 669 | 102 020 | 60 838 | 3 816 | 64 654 |
| Âge | | | | | | | | |
| Moins de 20 ans | 6 672 | 1,9% | 2 984 | 1 357 | 4 341 | 2 319 | 12 | 2 331 |
| De 20 à 24 ans | 23 949 | 6,9% | 10 692 | 6 447 | 17 139 | 6 710 | 100 | 6 810 |
| De 25 à 29 ans | 28 229 | 8,1% | 13 476 | 7 705 | 21 181 | 6 860 | 188 | 7 048 |
| De 30 à 34 ans | 33 082 | 9,5% | 16 226 | 8 411 | 24 637 | 8 153 | 292 | 8 445 |
| De 35 à 39 ans | 33 396 | 9,6% | 17 342 | 6 889 | 24 231 | 8 753 | 412 | 9 165 |
| De 40 à 44 ans | 34 486 | 9,9% | 18 554 | 5 070 | 23 624 | 10 258 | 604 | 10 862 |
| De 45 à 49 ans | 42 476 | 12,2% | 21 308 | 3 935 | 25 243 | 16 271 | 962 | 17 233 |
| De 50 à 54 ans | 49 718 | 14,2% | 21 640 | 3 672 | 25 312 | 23 008 | 1 398 | 24 406 |
| 55 ans et plus | 97 319 | 27,9% | 375 | 46 424 | 46 799 | 47 366 | 3 154 | 50 520 |
| Niveau de scolarité atteint² | | | | | | | | |
| Primaire | 27 179 | 7,8% | 6 851 | 7 590 | 14 441 | 11 829 | 909 | 12 738 |
| Secondaire I à IV | 125 343 | 35,9% | 52 839 | 31 434 | 84 273 | 38 085 | 2 985 | 41 070 |
| Secondaire V | 67 084 | 19,2% | 25 782 | 19 461 | 45 243 | 20 546 | 1 295 | 21 841 |
| Collégiale | 20 554 | 5,9% | 7 928 | 5 554 | 13 482 | 6 817 | 255 | 7 072 |
| Universitaire | 19 485 | 5,6% | 8 473 | 6 103 | 14 576 | 4 705 | 204 | 4 909 |
| Inconnue | 89 682 | 25,7% | 20 724 | 19 768 | 40 492 | 47 716 | 1 474 | 49 190 |
| Diplôme maximum obtenu | | | | | | | | |
| Aucun diplôme | 171 439 | 49,1% | 66 751 | 44 839 | 111 590 | 55 565 | 4 284 | 59 849 |
| Secondaire - DES | 40 666 | 11,6% | 15 722 | 11 625 | 27 347 | 12 663 | 656 | 13 319 |
| Secondaire - DEP | 12 822 | 3,7% | 5 059 | 3 367 | 8 426 | 4 104 | 292 | 4 396 |
| Secondaire - ASP | 1 391 | 0,4% | 512 | 374 | 886 | 475 | 30 | 505 |
| Collégial - AEC | 3 150 | 0,9% | 1 275 | 915 | 2 190 | 922 | 38 | 960 |
| Collégial - DEC général | 7 532 | 2,2% | 2 744 | 2 068 | 4 812 | 2 641 | 79 | 2 720 |
| Collégial - DEC professionnel | 1 761 | 0,5% | 662 | 561 | 1 223 | 521 | 17 | 538 |
| Universitaire - Certificat | 7 506 | 2,1% | 3 302 | 2 380 | 5 682 | 1 751 | 73 | 1 824 |
| Universitaire - Baccalauréat | 1 831 | 0,5% | 981 | 564 | 1 545 | 274 | 12 | 286 |
| Universitaire - Maîtrise ou Doctorat | 24 | 0,0% | 3 | 12 | 15 | 9 | | 9 |
| Inconnu | 101 205 | 29,0% | 25 586 | 23 205 | 48 791 | 50 773 | 1 641 | 52 414 |
| Durée cumulative | | | | | | | | |
| Premier mois | 2 016 | 0,6% | 1 279 | 605 | 1 884 | 123 | 9 | 132 |
| De 2 à 5 mois | 8 261 | 2,4% | 4 929 | 2 572 | 7 501 | 708 | 52 | 760 |
| De 6 à 11 mois | 12 697 | 3,6% | 7 419 | 4 006 | 11 425 | 1 197 | 75 | 1 272 |
| De 12 à 23 mois | 20 615 | 5,9% | 10 948 | 6 761 | 17 709 | 2 711 | 195 | 2 906 |
| De 24 à 47 mois | 34 484 | 9,9% | 16 977 | 11 294 | 28 271 | 5 865 | 348 | 6 213 |
| De 48 à 119 mois | 74 954 | 21,5% | 32 267 | 22 117 | 54 384 | 19 357 | 1 213 | 20 570 |
| 120 mois et plus | 196 300 | 56,2% | 48 778 | 42 555 | 91 333 | 99 737 | 5 230 | 104 967 |
| Types de contraintes à l'emploi | | | | | | | | |
| Sans contraintes | 122 597 | 35,1% | 122 597 | | 122 597 | | | |
| Contraintes temporaires | 89 910 | 25,7% | | 89 910 | 89 910 | | | |
| Contraintes sévères | 129 698 | 37,1% | | | | 129 698 | | 129 698 |
| Conjoints sans contraintes sévères | 7 122 | 2,0% | | | | | 7 122 | 7 122 |
| Région | | | | | | | | |
| 01 - Bas-Saint-Laurent | 8 980 | 2,6% | 2 131 | 2 014 | 4 145 | 4 445 | 390 | 4 835 |
| 02 - Saguenay - Lac-St-Jean | 11 922 | 3,4% | 3 817 | 2 753 | 6 570 | 5 011 | 341 | 5 352 |
| 03 - Capitale-Nationale | 23 014 | 6,6% | 6 966 | 5 463 | 12 429 | 10 163 | 422 | 10 585 |
| 04 - Mauricie | 16 379 | 4,7% | 5 704 | 4 297 | 10 001 | 6 013 | 365 | 6 378 |
| 05 - Estrie | 15 378 | 4,4% | 4 751 | 3 944 | 8 695 | 6 317 | 366 | 6 683 |
| 06 - Île-de-Montréal | 114 383 | 32,7% | 48 338 | 32 810 | 81 148 | 31 596 | 1 639 | 33 235 |
| 07 - Outaouais | 15 529 | 4,4% | 5 748 | 3 889 | 9 637 | 5 517 | 375 | 5 892 |
| 08 - Abitibi-Témiscamingue | 5 474 | 1,6% | 1 590 | 1 275 | 2 865 | 2 435 | 174 | 2 609 |
| 09 - Côte-Nord | 2 816 | 0,8% | 808 | 683 | 1 491 | 1 265 | 60 | 1 325 |
| 10 - Nord-du-Québec | 980 | 0,3% | 409 | 288 | 697 | 273 | 10 | 283 |
| 11 - Gaspésie - Îles-de-la-Madeleine | 5 644 | 1,6% | 1 571 | 1 320 | 2 891 | 2 475 | 278 | 2 753 |
| 12 - Chaudières-Appalaches | 11 255 | 3,2% | 2 733 | 2 578 | 5 311 | 5 632 | 312 | 5 944 |
| 13 - Laval | 11 477 | 3,3% | 4 173 | 3 083 | 7 256 | 3 996 | 225 | 4 221 |
| 14 - Lanaudière | 17 412 | 5,0% | 6 360 | 4 801 | 11 161 | 5 904 | 347 | 6 251 |
| 15 - Laurentides | 20 190 | 5,8% | 7 050 | 5 509 | 12 559 | 7 168 | 463 | 7 631 |
| 16 - Montérégie | 48 762 | 14,0% | 16 772 | 12 323 | 29 095 | 18 623 | 1 044 | 19 667 |
| 17 - Centre-du-Québec | 10 987 | 3,1% | 3 668 | 2 875 | 6 543 | 4 163 | 281 | 4 444 |
| 99 - Central ³ | 8 745 | 2,5% | 8 | 5 | 13 | 8 702 | 30 | 8 732 |

TABLEAU 3 (SUITE)
Statistiques sur les adultes prestataires¹ des programmes d'aide financière de dernier recours, 2013-2014
Ensemble du Québec

| | Demandeurs d'asile | NHC - moins de 5 ans | NHC - 5 ans et plus | Total Nés hors du Canada | Femmes | Hommes | Moins de 25 ans | Durée consécutive de moins de 2 ans | Âge moyen (années) | Durée cumulative moyenne (mois) |
|------------------|--------------------|----------------------|---------------------|--------------------------|---------|---------|-----------------|-------------------------------------|--------------------|---------------------------------|
| Évolution | | | | | | | | | | |
| avril 2013 | 4 966 | 15 596 | 49 207 | 69 769 | 168 112 | 185 848 | 31 629 | 106 612 | 44,4 | 167,7 |
| mai 2013 | 4 747 | 15 495 | 49 206 | 69 448 | 167 477 | 184 729 | 31 153 | 105 406 | 44,5 | 168,3 |
| juin 2013 | 4 560 | 15 215 | 49 090 | 68 865 | 166 674 | 182 653 | 30 621 | 103 286 | 44,5 | 169,2 |
| juillet 2013 | | | | | | | | | | |
| août 2013 | | | | | | | | | | |
| septembre 2013 | | | | | | | | | | |
| octobre 2013 | | | | | | | | | | |
| novembre 2013 | | | | | | | | | | |
| décembre 2013 | | | | | | | | | | |
| janvier 2014 | | | | | | | | | | |
| février 2014 | | | | | | | | | | |
| mars 2014 | | | | | | | | | | |

Total des adultes en juin 2013

| | | | | | | | | | | |
|--|-------|--------|--------|--------|---------|---------|--------|---------|------|-------|
| Nombre d'adultes | 4 560 | 15 215 | 49 090 | 68 865 | 166 674 | 182 653 | 30 621 | 103 286 | 44,5 | 169,2 |
| Proportion du total des adultes prestataires | 1,3% | 4,4% | 14,1% | 19,7% | 47,7% | 52,3% | 8,8% | 29,6% | | |

Caractéristiques des adultes en juin 2013

| | Demandeurs d'asile | NHC - moins de 5 ans | NHC - 5 ans et plus | Total Nés hors du Canada | Femmes | Hommes | Moins de 25 ans | Durée consécutive de moins de 2 ans | Âge moyen (années) | Durée cumulative moyenne (mois) |
|--|--------------------|----------------------|---------------------|--------------------------|---------|---------|-----------------|-------------------------------------|--------------------|---------------------------------|
| Situation familiale | | | | | | | | | | |
| Personnes seules | 2 595 | 3 893 | 25 051 | 31 539 | 100 625 | 147 803 | 22 959 | 68 333 | 45,7 | 183,5 |
| Couples sans enfants | 540 | 1 539 | 4 346 | 6 425 | 12 674 | 12 704 | 623 | 6 054 | 52,4 | 205,4 |
| Familles monoparentales | 464 | 1 518 | 8 014 | 9 996 | 35 116 | 4 324 | 4 633 | 14 676 | 37,2 | 119,2 |
| Couples avec enfants | 957 | 7 599 | 11 475 | 20 031 | 17 555 | 17 515 | 2 361 | 13 618 | 39,3 | 101,9 |
| Conjoint d'étudiant | 4 | 666 | 204 | 874 | 704 | 307 | 45 | 605 | 35,8 | 38,8 |
| Sexe | | | | | | | | | | |
| Hommes | 2 378 | 6 486 | 23 377 | 32 241 | | 182 653 | 15 282 | 56 614 | 44,6 | 164,2 |
| Femmes | 2 182 | 8 729 | 25 713 | 36 624 | 166 674 | | 15 339 | 46 672 | 44,4 | 174,7 |
| Âge | | | | | | | | | | |
| Moins de 20 ans | 108 | 267 | 291 | 666 | 3 338 | 3 334 | 6 672 | 6 488 | 18,5 | 10,4 |
| De 20 à 24 ans | 505 | 965 | 1 461 | 2 931 | 12 001 | 11 948 | 23 949 | 12 445 | 22,1 | 33,1 |
| De 25 à 29 ans | 708 | 1 728 | 2 813 | 5 249 | 13 740 | 14 489 | | 12 678 | 27,1 | 61,4 |
| De 30 à 34 ans | 761 | 3 166 | 3 997 | 7 924 | 16 097 | 16 985 | | 13 332 | 32,0 | 89,9 |
| De 35 à 39 ans | 639 | 3 564 | 4 954 | 9 157 | 16 117 | 17 279 | | 12 208 | 37,0 | 119,8 |
| De 40 à 44 ans | 505 | 2 516 | 6 317 | 9 338 | 15 975 | 18 511 | | 10 851 | 42,1 | 155,0 |
| De 45 à 49 ans | 363 | 1 223 | 6 777 | 8 363 | 19 199 | 23 277 | | 10 713 | 47,1 | 199,2 |
| De 50 à 54 ans | 231 | 608 | 7 087 | 7 926 | 22 978 | 26 740 | | 9 944 | 52,0 | 231,1 |
| 55 ans et plus | 740 | 1 178 | 15 393 | 17 311 | 47 229 | 50 090 | | 14 627 | 59,6 | 249,2 |
| Niveau de scolarité atteint² | | | | | | | | | | |
| Primaire | 25 | 1 153 | 4 786 | 5 964 | 13 198 | 13 981 | 1 939 | 5 503 | 48,5 | 225,8 |
| Secondaire I à IV | 29 | 1 201 | 10 092 | 11 322 | 56 706 | 68 637 | 13 088 | 36 624 | 43,0 | 183,6 |
| Secondaire V | 62 | 1 522 | 9 669 | 11 253 | 32 790 | 34 294 | 2 751 | 22 243 | 46,2 | 162,9 |
| Collégiale | 16 | 1 122 | 3 674 | 4 812 | 9 818 | 10 736 | 362 | 7 138 | 46,3 | 145,8 |
| Universitaire | 34 | 4 147 | 5 993 | 10 174 | 8 632 | 10 853 | 81 | 8 360 | 47,1 | 115,1 |
| Inconnue | 4 394 | 6 070 | 14 876 | 25 340 | 45 530 | 44 152 | 12 400 | 23 418 | 43,3 | 153,8 |
| Diplôme maximum obtenu | | | | | | | | | | |
| Aucun diplôme | 100 | 3 239 | 20 367 | 23 706 | 79 329 | 92 110 | 15 909 | 47 954 | 44,3 | 187,6 |
| Secondaire - DES | 16 | 646 | 4 061 | 4 723 | 20 029 | 20 637 | 1 756 | 14 038 | 45,1 | 156,4 |
| Secondaire - DEP | | 120 | 856 | 976 | 5 935 | 6 887 | 261 | 4 229 | 47,4 | 183,2 |
| Secondaire - ASP | 1 | 3 | 128 | 132 | 536 | 855 | 31 | 415 | 48,1 | 182,9 |
| Collégial - AEC | | 67 | 448 | 515 | 1 506 | 1 644 | 25 | 1 221 | 47,4 | 138,8 |
| Collégial - DEC général | 2 | 448 | 1 051 | 1 501 | 3 611 | 3 921 | 71 | 2 674 | 47,1 | 143,3 |
| Collégial - DEC professionnel | 1 | 153 | 438 | 592 | 845 | 916 | 8 | 712 | 48,3 | 132,6 |
| Universitaire - Certificat | 9 | 1 772 | 2 027 | 3 808 | 3 480 | 4 026 | 23 | 3 392 | 46,7 | 105,6 |
| Universitaire - Baccalauréat | 2 | 606 | 659 | 1 267 | 741 | 1 090 | 1 | 1 004 | 46,4 | 74,2 |
| Universitaire - Maîtrise ou Doctorat | | | 10 | 10 | 6 | 18 | | | 56,3 | 198,5 |
| Inconnu | 4 429 | 8 161 | 19 045 | 31 635 | 50 656 | 50 549 | 12 536 | 27 647 | 43,7 | 151,1 |
| Durée cumulative | | | | | | | | | | |
| Premier mois | 121 | 510 | 179 | 810 | 1 007 | 1 009 | 792 | 2 016 | 31,2 | 1,0 |
| De 2 à 5 mois | 474 | 1 714 | 959 | 3 147 | 3 980 | 4 281 | 3 293 | 8 261 | 30,8 | 3,5 |
| De 6 à 11 mois | 1 101 | 2 900 | 1 363 | 5 364 | 6 039 | 6 658 | 4 495 | 12 697 | 31,9 | 8,5 |
| De 12 à 23 mois | 1 285 | 3 918 | 2 610 | 7 813 | 9 796 | 10 819 | 6 843 | 20 615 | 33,4 | 17,4 |
| De 24 à 47 mois | 895 | 5 041 | 5 324 | 11 260 | 16 299 | 18 185 | 9 036 | 14 633 | 35,6 | 35,2 |
| De 48 à 119 mois | 621 | 1 132 | 16 642 | 18 395 | 34 154 | 40 800 | 6 161 | 22 526 | 40,3 | 81,4 |
| 120 mois et plus | 63 | | 22 013 | 22 076 | 95 399 | 100 901 | 1 | 22 538 | 50,4 | 261,3 |
| Types de contraintes à l'emploi | | | | | | | | | | |
| Sans contraintes | 3 151 | 9 233 | 20 841 | 33 225 | 47 351 | 75 246 | 13 676 | 55 557 | 38,7 | 114,4 |
| Contraintes temporaires | 1 251 | 5 508 | 17 606 | 24 365 | 54 669 | 35 241 | 7 804 | 32 274 | 47,4 | 143,4 |
| Contraintes sévères | 135 | 307 | 9 556 | 9 998 | 60 838 | 68 860 | 9 029 | 14 302 | 47,7 | 236,3 |
| Conjoints sans contraintes sévères | 23 | 167 | 1 087 | 1 277 | 3 816 | 3 306 | 112 | 1 153 | 51,1 | 216,8 |
| Région | | | | | | | | | | |
| 01 - Bas-Saint-Laurent | | 13 | 59 | 72 | 4 161 | 4 819 | 627 | 2 165 | 47,0 | 211,0 |
| 02 - Saguenay - Lac-St-Jean | | 20 | 76 | 96 | 5 751 | 6 171 | 1 038 | 3 167 | 45,3 | 204,3 |
| 03 - Capitale-Nationale | | 1 139 | 1 153 | 2 292 | 10 533 | 12 481 | 1 723 | 6 284 | 45,9 | 191,3 |
| 04 - Mauricie | | 164 | 273 | 437 | 7 770 | 8 609 | 1 575 | 4 298 | 44,7 | 193,7 |
| 05 - Estrie | 1 | 677 | 886 | 1 564 | 7 085 | 8 293 | 1 563 | 4 334 | 44,1 | 171,9 |
| 06 - Île-de-Montréal | 4 521 | 9 831 | 37 052 | 51 404 | 54 822 | 59 561 | 8 110 | 36 631 | 44,5 | 145,1 |
| 07 - Outaouais | 4 | 569 | 1 094 | 1 667 | 7 589 | 7 940 | 1 659 | 5 029 | 43,2 | 158,9 |
| 08 - Abitibi-Témiscamingue | | 1 | 39 | 40 | 2 591 | 2 883 | 485 | 1 547 | 45,2 | 193,2 |
| 09 - Côte-Nord | | | 11 | 11 | 1 344 | 1 472 | 253 | 813 | 45,4 | 208,7 |
| 10 - Nord-du-Québec | | | 3 | 3 | 494 | 486 | 164 | 462 | 39,0 | 135,3 |
| 11 - Gaspésie - Îles-de-la-Madeleine | | | 21 | 21 | 2 707 | 2 937 | 454 | 1 457 | 46,5 | 214,7 |
| 12 - Chaudières-Appalaches | | 29 | 132 | 161 | 5 390 | 5 865 | 938 | 2 819 | 45,9 | 192,5 |
| 13 - Laval | 6 | 793 | 3 201 | 4 000 | 5 811 | 5 666 | 1 066 | 3 613 | 44,2 | 141,0 |
| 14 - Lanaudière | 1 | 311 | 534 | 846 | 8 452 | 8 960 | 2 054 | 5 269 | 43,2 | 164,0 |
| 15 - Laurentides | 1 | 202 | 628 | 831 | 9 592 | 10 598 | 2 217 | 6 336 | 43,5 | 162,4 |
| 16 - Montérégie | 12 | 1 286 | 3 264 | 4 562 | 23 730 | 25 032 | 5 155 | 14 479 | 43,4 | 164,6 |
| 17 - Centre-du-Québec | 1 | 165 | 259 | 425 | 5 209 | 5 778 | 1 108 | 3 085 | 44,1 | 174,6 |
| 99 - Central ³ | 13 | 15 | 405 | 433 | 3 643 | 5 102 | 432 | 1 498 | 48,9 | 301,8 |

TABLEAU 4 - Statistiques sur les adultes prestataires¹ du Programme d'aide sociale, 2013-2014
Ensemble du Québec

| | Nombre d'adultes ¹ | Variation annuelle | Sans contraintes | Contraintes temporaires | | | | | TOTAL contraintes temporaires |
|--|-------------------------------|--------------------|------------------|-------------------------|------------------------------|-------------------------------|----------------|--------|-------------------------------|
| | | | | État de santé | Grossesse ou enfant à charge | Enfant handicapé ³ | 55 ans et plus | Autres | |
| Évolution | | | | | | | | | |
| avril 2013 | 216 853 | -2,7% | 126 576 | 14 176 | 26 254 | 1 923 | 46 486 | 1 438 | 90 277 |
| mai 2013 | 215 221 | -2,7% | 125 074 | 14 002 | 26 420 | 1 921 | 46 396 | 1 408 | 90 147 |
| juin 2013 | 212 507 | -2,6% | 122 597 | 13 818 | 26 440 | 1 940 | 46 327 | 1 385 | 89 910 |
| juillet 2013 | | | | | | | | | |
| août 2013 | | | | | | | | | |
| septembre 2013 | | | | | | | | | |
| octobre 2013 | | | | | | | | | |
| novembre 2013 | | | | | | | | | |
| décembre 2013 | | | | | | | | | |
| janvier 2014 | | | | | | | | | |
| février 2014 | | | | | | | | | |
| mars 2014 | | | | | | | | | |
| Total des adultes en juin 2013 | | | | | | | | | |
| Nombre d'adultes | 212 507 | -2,6% | 122 597 | 13 818 | 26 440 | 1 940 | 46 327 | 1 385 | 89 910 |
| Proportion du total des adultes prestataires | 100,0% | | 57,7% | 6,5% | 12,4% | 0,9% | 21,8% | 0,7% | 42,3% |

Caractéristiques des adultes en juin 2013

| | Nombre d'adultes ¹ | Proportion | Sans contraintes | Contraintes temporaires | | | | | TOTAL contraintes temporaires |
|--|-------------------------------|------------|------------------|-------------------------|------------------------------|-------------------------------|----------------|--------|-------------------------------|
| | | | | État de santé | Grossesse ou enfant à charge | Enfant handicapé ³ | 55 ans et plus | Autres | |
| Situation familiale | | | | | | | | | |
| Personnes seules | 132 318 | 62,3% | 82 583 | 11 112 | 622 | | 36 930 | 1 071 | 49 735 |
| Couples sans enfants | 12 664 | 6,0% | 6 144 | 400 | 95 | | 5 957 | 68 | 6 520 |
| Familles monoparentales | 35 507 | 16,7% | 15 309 | 1 757 | 15 432 | 1 343 | 1 487 | 179 | 20 198 |
| Couples avec enfants | 31 036 | 14,6% | 18 354 | 539 | 9 553 | 584 | 1 940 | 66 | 12 682 |
| Conjoint d'étudiant | 982 | 0,5% | 207 | 10 | 738 | 13 | 13 | 1 | 775 |
| Sexe | | | | | | | | | |
| Hommes | 110 487 | 52,0% | 75 246 | 6 996 | 2 135 | 298 | 25 260 | 552 | 35 241 |
| Femmes | 102 020 | 48,0% | 47 351 | 6 822 | 24 305 | 1 642 | 21 067 | 833 | 54 669 |
| Age | | | | | | | | | |
| Moins de 20 ans | 4 341 | 2,0% | 2 984 | 253 | 1 097 | | | 7 | 1 357 |
| De 20 à 24 ans | 17 139 | 8,1% | 10 692 | 1 072 | 5 325 | 13 | | 37 | 6 447 |
| De 25 à 29 ans | 21 181 | 10,0% | 13 476 | 1 304 | 6 247 | 112 | | 42 | 7 705 |
| De 30 à 34 ans | 24 637 | 11,6% | 16 226 | 1 696 | 6 274 | 354 | | 87 | 8 411 |
| De 35 à 39 ans | 24 231 | 11,4% | 17 342 | 1 793 | 4 526 | 459 | | 111 | 6 889 |
| De 40 à 44 ans | 23 624 | 11,1% | 18 554 | 2 149 | 2 246 | 475 | | 200 | 5 070 |
| De 45 à 49 ans | 25 243 | 11,9% | 21 308 | 2 648 | 601 | 331 | | 355 | 3 935 |
| De 50 à 54 ans | 25 312 | 11,9% | 21 640 | 2 840 | 119 | 189 | | 524 | 3 672 |
| 55 ans et plus | 46 799 | 22,0% | 375 | 63 | 5 | 7 | 46 327 | 22 | 46 424 |
| Niveau de scolarité atteint² | | | | | | | | | |
| Primaire | 14 441 | 6,8% | 6 851 | 524 | 1 177 | 76 | 5 737 | 76 | 7 590 |
| Secondaire I à IV | 84 273 | 39,7% | 52 839 | 5 849 | 9 840 | 799 | 14 365 | 581 | 31 434 |
| Secondaire V | 45 243 | 21,3% | 25 782 | 3 603 | 4 343 | 456 | 10 697 | 362 | 19 461 |
| Collégiale | 13 482 | 6,3% | 7 928 | 1 087 | 1 229 | 134 | 3 003 | 101 | 5 554 |
| Universitaire | 14 576 | 6,9% | 8 473 | 642 | 1 715 | 107 | 3 584 | 55 | 6 103 |
| Inconnue | 40 492 | 19,1% | 20 724 | 2 113 | 8 136 | 368 | 8 941 | 210 | 19 768 |
| Diplôme maximum obtenu | | | | | | | | | |
| Aucun diplôme | 111 590 | 52,5% | 66 751 | 7 089 | 12 361 | 986 | 23 673 | 730 | 44 839 |
| Secondaire - DES | 27 347 | 12,9% | 15 722 | 2 403 | 2 749 | 296 | 5 928 | 249 | 11 625 |
| Secondaire - DEP | 8 426 | 4,0% | 5 059 | 808 | 581 | 86 | 1 816 | 76 | 3 367 |
| Secondaire - ASP | 886 | 0,4% | 512 | 68 | 50 | 15 | 238 | 3 | 374 |
| Collégial - AEC | 2 190 | 1,0% | 1 275 | 202 | 147 | 18 | 525 | 23 | 915 |
| Collégial - DEC général | 4 812 | 2,3% | 2 744 | 416 | 379 | 49 | 1 190 | 34 | 2 068 |
| Collégial - DEC professionnel | 1 223 | 0,6% | 662 | 97 | 117 | 8 | 333 | 6 | 561 |
| Universitaire - Certificat | 5 682 | 2,7% | 3 302 | 259 | 700 | 46 | 1 355 | 20 | 2 380 |
| Universitaire - Baccalauréat | 1 545 | 0,7% | 981 | 43 | 176 | 5 | 339 | 1 | 564 |
| Universitaire - Maîtrise ou Doctorat | 15 | 0,0% | 3 | | | | 12 | | 12 |
| Inconnu | 48 791 | 23,0% | 25 586 | 2 433 | 9 180 | 431 | 10 918 | 243 | 23 205 |
| Durée cumulative | | | | | | | | | |
| Premier mois | 1 884 | 0,9% | 1 279 | 140 | 324 | 8 | 128 | 5 | 605 |
| De 2 à 5 mois | 7 501 | 3,5% | 4 929 | 713 | 1 378 | 22 | 429 | 30 | 2 572 |
| De 6 à 11 mois | 11 425 | 5,4% | 7 419 | 852 | 2 385 | 25 | 721 | 23 | 4 006 |
| De 12 à 23 mois | 17 709 | 8,3% | 10 948 | 1 269 | 3 865 | 70 | 1 513 | 44 | 6 761 |
| De 24 à 47 mois | 28 271 | 13,3% | 16 977 | 1 892 | 6 081 | 170 | 3 062 | 89 | 11 294 |
| De 48 à 119 mois | 54 384 | 25,6% | 32 267 | 3 787 | 8 462 | 589 | 8 989 | 290 | 22 117 |
| 120 mois et plus | 91 333 | 43,0% | 48 778 | 5 165 | 3 945 | 1 056 | 31 485 | 904 | 42 555 |
| Types de contraintes à l'emploi | | | | | | | | | |
| Sans contraintes | 122 597 | 57,7% | 122 597 | | | | | | |
| État de santé | 13 818 | 6,5% | | 13 818 | | | | | 13 818 |
| Grossesse ou enfant à charge | 26 440 | 12,4% | | | 26 440 | | | | 26 440 |
| Enfant handicapé ³ | 1 940 | 0,9% | | | | 1 940 | | | 1 940 |
| 55 ans et plus | 46 327 | 21,8% | | | | | 46 327 | | 46 327 |
| Autres | 1 385 | 0,7% | | | | | | 1 385 | 1 385 |
| Région | | | | | | | | | |
| 01 - Bas-Saint-Laurent | 4 145 | 2,0% | 2 131 | 400 | 396 | 27 | 1 134 | 57 | 2 014 |
| 02 - Saguenay - Lac-St-Jean | 6 570 | 3,1% | 3 817 | 374 | 552 | 59 | 1 723 | 45 | 2 753 |
| 03 - Capitale-Nationale | 12 429 | 5,8% | 6 966 | 1 008 | 1 064 | 117 | 3 165 | 109 | 5 463 |
| 04 - Mauricie | 10 001 | 4,7% | 5 704 | 711 | 1 068 | 75 | 2 361 | 82 | 4 297 |
| 05 - Estrie | 8 695 | 4,1% | 4 751 | 1 005 | 997 | 90 | 1 800 | 52 | 3 944 |
| 06 - Île-de-Montréal | 81 148 | 38,2% | 48 338 | 3 283 | 11 046 | 703 | 17 406 | 372 | 32 810 |
| 07 - Outaouais | 9 637 | 4,5% | 5 748 | 663 | 1 403 | 79 | 1 679 | 65 | 3 889 |
| 08 - Abitibi-Témiscamingue | 2 865 | 1,3% | 1 590 | 203 | 344 | 7 | 689 | 32 | 1 275 |
| 09 - Côte-Nord | 1 491 | 0,7% | 808 | 103 | 167 | 17 | 384 | 12 | 683 |
| 10 - Nord-du-Québec | 697 | 0,3% | 409 | 25 | 157 | 10 | 95 | 1 | 288 |
| 11 - Gaspésie - Îles-de-la-Madeleine | 2 891 | 1,4% | 1 571 | 182 | 285 | 26 | 752 | 75 | 1 320 |
| 12 - Chaudières-Appalaches | 5 311 | 2,5% | 2 733 | 530 | 498 | 55 | 1 461 | 34 | 2 578 |
| 13 - Laval | 7 256 | 3,4% | 4 173 | 353 | 941 | 57 | 1 687 | 45 | 3 083 |
| 14 - Lanaudière | 11 161 | 5,3% | 6 360 | 996 | 1 349 | 116 | 2 256 | 84 | 4 801 |
| 15 - Laurentides | 12 559 | 5,9% | 7 050 | 1 191 | 1 508 | 125 | 2 605 | 80 | 5 509 |
| 16 - Montérégie | 29 095 | 13,7% | 16 772 | 2 209 | 3 882 | 331 | 5 707 | 194 | 12 323 |
| 17 - Centre-du-Québec | 6 543 | 3,1% | 3 668 | 581 | 781 | 46 | 1 421 | 46 | 2 875 |
| 99 - Central ⁴ | 13 | 0,0% | 8 | 1 | 2 | | 2 | | 5 |

TABLEAU 5 - Statistiques sur les adultes prestataires¹ du Programme de solidarité sociale, 2013-2014

Ensemble du Québec

| | Nombre d'adultes ¹ | Variation annuelle | Contraintes sévères | | | | | | TOTAL contraintes sévères | Conjoints sans contraintes sévères |
|--|-------------------------------|--------------------|---------------------|-------------------------|---------------------------------|---------------|----------|--------|---------------------------|------------------------------------|
| | | | Visuel | Auditif et de la parole | Intellectuel et d'apprentissage | Santé mentale | Physique | Autres | | |
| Évolution | | | | | | | | | | |
| avril 2013 | 137 107 | -0,7% | 1 490 | 835 | 25 326 | 55 191 | 42 628 | 4 434 | 129 904 | 7 203 |
| mai 2013 | 136 985 | -0,7% | 1 493 | 834 | 25 287 | 55 184 | 42 601 | 4 410 | 129 809 | 7 176 |
| juin 2013 | 136 820 | -0,7% | 1 489 | 833 | 25 289 | 55 117 | 42 555 | 4 415 | 129 698 | 7 122 |
| juillet 2013 | | | | | | | | | | |
| août 2013 | | | | | | | | | | |
| septembre 2013 | | | | | | | | | | |
| octobre 2013 | | | | | | | | | | |
| novembre 2013 | | | | | | | | | | |
| décembre 2013 | | | | | | | | | | |
| janvier 2014 | | | | | | | | | | |
| février 2014 | | | | | | | | | | |
| mars 2014 | | | | | | | | | | |
| Total des adultes en juin 2013 | | | | | | | | | | |
| Nombre d'adultes | 136 820 | -0,7% | 1 489 | 833 | 25 289 | 55 117 | 42 555 | 4 415 | 129 698 | 7 122 |
| Proportion du total des adultes prestataires | 100,0% | | 1,1% | 0,6% | 18,5% | 40,3% | 31,1% | 3,2% | 94,8% | 5,2% |

Caractéristiques des adultes en juin 2013

| | Nombre d'adultes ¹ | Proportion | Contraintes sévères | | | | | | TOTAL contraintes sévères | Conjoints sans contraintes sévères |
|--|-------------------------------|------------|---------------------|-------------------------|---------------------------------|---------------|----------|--------|---------------------------|------------------------------------|
| | | | Visuel | Auditif et de la parole | Intellectuel et d'apprentissage | Santé mentale | Physique | Autres | | |
| Situation familiale | | | | | | | | | | |
| Personnes seules | 116 110 | 84,9% | 1 232 | 674 | 23 921 | 50 797 | 35 568 | 3 918 | 116 110 | |
| Couples sans enfants | 12 714 | 9,3% | 121 | 65 | 908 | 2 085 | 3 935 | 380 | 7 494 | 5 220 |
| Familles monoparentales | 3 933 | 2,9% | 67 | 50 | 241 | 1 622 | 1 896 | 57 | 3 933 | |
| Couples avec enfants | 4 034 | 2,9% | 68 | 43 | 219 | 601 | 1 141 | 60 | 2 132 | 1 902 |
| Conjoint étudiant | 29 | 0,0% | 1 | 1 | | 12 | 15 | | | 29 |
| Sexe | | | | | | | | | | |
| Hommes | 72 166 | 52,7% | 870 | 410 | 13 508 | 29 724 | 21 852 | 2 496 | 68 860 | 3 306 |
| Femmes | 64 654 | 47,3% | 619 | 423 | 11 781 | 25 393 | 20 703 | 1 919 | 60 838 | 3 816 |
| Âge | | | | | | | | | | |
| Moins de 20 ans | 2 331 | 1,7% | 26 | 21 | 934 | 785 | 528 | 25 | 2 319 | 12 |
| De 20 à 24 ans | 6 810 | 5,0% | 56 | 64 | 2 731 | 2 348 | 1 416 | 95 | 6 710 | 100 |
| De 25 à 29 ans | 7 048 | 5,2% | 81 | 59 | 2 347 | 2 923 | 1 360 | 90 | 6 860 | 188 |
| De 30 à 34 ans | 8 445 | 6,2% | 86 | 57 | 2 389 | 3 778 | 1 745 | 98 | 8 153 | 292 |
| De 35 à 39 ans | 9 165 | 6,7% | 103 | 54 | 2 416 | 3 963 | 2 046 | 171 | 8 753 | 414 |
| De 40 à 44 ans | 10 862 | 7,9% | 124 | 56 | 2 381 | 4 614 | 2 819 | 264 | 10 258 | 602 |
| De 45 à 49 ans | 17 233 | 12,6% | 211 | 100 | 3 023 | 7 213 | 5 197 | 527 | 16 271 | 962 |
| De 50 à 54 ans | 24 406 | 17,8% | 236 | 116 | 3 625 | 10 351 | 7 839 | 841 | 23 008 | 1 398 |
| 55 ans et plus | 50 520 | 36,9% | 566 | 306 | 5 443 | 19 142 | 19 605 | 2 304 | 47 366 | 3 154 |
| Niveau de scolarité atteint² | | | | | | | | | | |
| Primaire | 12 738 | 9,3% | 130 | 108 | 3 854 | 3 457 | 4 029 | 251 | 11 829 | 909 |
| Secondaire I à IV | 41 070 | 30,0% | 404 | 285 | 4 149 | 18 117 | 14 367 | 763 | 38 085 | 2 985 |
| Secondaire V | 21 841 | 16,0% | 261 | 131 | 783 | 11 137 | 7 674 | 560 | 20 546 | 1 295 |
| Collégiale | 7 072 | 5,2% | 76 | 27 | 40 | 4 408 | 2 096 | 170 | 6 817 | 255 |
| Universitaire | 4 909 | 3,6% | 64 | 19 | 9 | 3 213 | 1 275 | 125 | 4 705 | 204 |
| Inconnue | 49 190 | 36,0% | 554 | 263 | 16 454 | 14 785 | 13 114 | 2 546 | 47 716 | 1 474 |
| Diplôme maximum obtenu | | | | | | | | | | |
| Aucun diplôme | 59 849 | 43,7% | 640 | 441 | 8 378 | 24 422 | 20 530 | 1 154 | 55 565 | 4 284 |
| Secondaire - DES | 13 319 | 9,7% | 136 | 63 | 296 | 7 438 | 4 399 | 331 | 12 663 | 656 |
| Secondaire - DEP | 4 396 | 3,2% | 38 | 19 | 113 | 2 208 | 1 603 | 123 | 4 104 | 292 |
| Secondaire - ASP | 505 | 0,4% | 5 | 5 | 12 | 246 | 193 | 14 | 475 | 30 |
| Collégial - AEC | 960 | 0,7% | 12 | 4 | 1 | 508 | 360 | 37 | 922 | 38 |
| Collégial - DEC général | 2 720 | 2,0% | 25 | 12 | 7 | 1 844 | 695 | 58 | 2 641 | 79 |
| Collégial - DEC professionnel | 538 | 0,4% | 7 | 3 | 2 | 354 | 141 | 14 | 521 | 17 |
| Universitaire - Certificat | 1 824 | 1,3% | 23 | 9 | 3 | 1 230 | 442 | 44 | 1 751 | 73 |
| Universitaire - Baccalauréat | 286 | 0,2% | 6 | 2 | | 179 | 77 | 10 | 274 | 12 |
| Universitaire - Maîtrise ou Doctorat | 9 | 0,0% | | | | 6 | 3 | | 9 | |
| Inconnu | 52 414 | 38,3% | 597 | 275 | 16 477 | 16 682 | 14 112 | 2 630 | 50 773 | 1 641 |
| Durée cumulative | | | | | | | | | | |
| Premier mois | 132 | 0,1% | 1 | | 37 | 44 | 31 | 10 | 123 | 9 |
| De 2 à 5 mois | 760 | 0,6% | 8 | 4 | 163 | 262 | 219 | 52 | 708 | 52 |
| De 6 à 11 mois | 1 272 | 0,9% | 22 | 13 | 281 | 435 | 372 | 74 | 1 197 | 75 |
| De 12 à 23 mois | 2 906 | 2,1% | 25 | 36 | 638 | 996 | 880 | 136 | 2 711 | 195 |
| De 24 à 47 mois | 6 213 | 4,5% | 74 | 56 | 1 278 | 2 356 | 1 795 | 306 | 5 865 | 348 |
| De 48 à 119 mois | 20 570 | 15,0% | 220 | 156 | 3 320 | 8 189 | 6 543 | 929 | 19 357 | 1 213 |
| 120 mois et plus | 104 967 | 76,7% | 1 139 | 568 | 19 572 | 42 835 | 32 715 | 2 908 | 99 737 | 5 230 |
| Types de diagnostics | | | | | | | | | | |
| Visuel | 1 489 | 1,1% | 1 489 | | | | | | 1 489 | |
| Auditif et de la parole | 833 | 0,6% | | 833 | | | | | | 833 |
| Intellectuel et d'apprentissage | 25 289 | 18,5% | | | 25 289 | | | | 25 289 | |
| Santé mentale | 55 117 | 40,3% | | | | 55 117 | | | 55 117 | |
| Physique | 42 555 | 31,1% | | | | | 42 555 | | 42 555 | |
| Autres | 4 415 | 3,2% | | | | | | 4 415 | | |
| Conjoints sans contraintes sévères | 7 122 | 5,2% | | | | | | | | 7 122 |
| Région | | | | | | | | | | |
| 01 - Bas-Saint-Laurent | 4 835 | 3,5% | 42 | 21 | 967 | 1 834 | 1 485 | 96 | 4 445 | 390 |
| 02 - Saguenay - Lac-St-Jean | 5 352 | 3,9% | 48 | 28 | 1 110 | 1 924 | 1 811 | 90 | 5 011 | 341 |
| 03 - Capitale-Nationale | 10 585 | 7,7% | 133 | 62 | 1 688 | 5 044 | 3 007 | 229 | 10 163 | 422 |
| 04 - Mauricie | 6 378 | 4,7% | 53 | 32 | 1 074 | 2 682 | 2 048 | 124 | 6 013 | 365 |
| 05 - Estrie | 6 683 | 4,9% | 60 | 35 | 1 241 | 2 729 | 2 083 | 169 | 6 317 | 366 |
| 06 - Île-de-Montréal | 33 235 | 24,3% | 439 | 243 | 4 012 | 15 249 | 10 953 | 700 | 31 596 | 1 639 |
| 07 - Outaouais | 5 892 | 4,3% | 52 | 40 | 1 116 | 2 176 | 1 959 | 174 | 5 517 | 375 |
| 08 - Abitibi-Témiscamingue | 2 609 | 1,9% | 34 | 21 | 548 | 872 | 885 | 75 | 2 435 | 174 |
| 09 - Côte-Nord | 1 325 | 1,0% | 12 | 11 | 284 | 478 | 458 | 22 | 1 265 | 60 |
| 10 - Nord-du-Québec | 283 | 0,2% | 5 | | 50 | 113 | 97 | 8 | 273 | 10 |
| 11 - Gaspésie - Îles-de-la-Madeleine | 2 753 | 2,0% | 46 | 13 | 539 | 798 | 991 | 88 | 2 475 | 278 |
| 12 - Chaudières-Appalaches | 5 944 | 4,3% | 56 | 33 | 1 337 | 2 240 | 1 789 | 177 | 5 632 | 312 |
| 13 - Laval | 4 221 | 3,1% | 46 | 33 | 822 | 1 717 | 1 292 | 86 | 3 996 | 225 |
| 14 - Lanaudière | 6 251 | 4,6% | 69 | 45 | 1 244 | 2 253 | 2 141 | 152 | 5 904 | 347 |
| 15 - Laurentides | 7 631 | 5,6% | 66 | 51 | 1 432 | 2 957 | 2 437 | 225 | 7 168 | 463 |
| 16 - Montérégie | 19 667 | 14,4% | 232 | 128 | 3 812 | 7 546 | 6 517 | 388 | 18 623 | 1 044 |
| 17 - Centre-du-Québec | 4 444 | 3,2% | 61 | 29 | 843 | 1 621 | 1 472 | 137 | 4 163 | 281 |
| 99 - Central ³ | 8 732 | 6,4% | 35 | 8 | 3 170 | 2 884 | 1 130 | 1 475 | 8 702 | 30 |

TABLEAU 6 - Statistiques sur les adultes participant au Programme alternative jeunesse, 2013-2014

Ensemble du Québec

| | Nombre d'adultes avec ou sans allocation jeunesse ¹ | Sans contraintes | Adultes avec allocation jeunesse ² | | | | | Contraintes sévères | Inconnue | Nombre d'adultes avec allocation jeunesse ² | Variation annuelle |
|--|--|------------------|---|-------------------------------|------------------|--------|-------------------------------|---------------------|----------|--|--------------------|
| | | | État de santé | Grossesse ou enfants à charge | Enfant handicapé | Autres | TOTAL contraintes temporaires | | | | |
| Évolution | | | | | | | | | | | |
| avril 2013 | 8 101 | 5 913 | 74 | 857 | 1 | 4 | 936 | 1 | 195 | 7 045 | 22,3% |
| mai 2013 | 8 055 | 5 678 | 71 | 833 | 1 | 2 | 907 | 2 | 181 | 6 768 | 23,7% |
| juin 2013 | 7 798 | 5 529 | 73 | 847 | 1 | 1 | 922 | 2 | 165 | 6 618 | 26,1% |
| juillet 2013 | | | | | | | | | | | |
| août 2013 | | | | | | | | | | | |
| septembre 2013 | | | | | | | | | | | |
| octobre 2013 | | | | | | | | | | | |
| novembre 2013 | | | | | | | | | | | |
| décembre 2013 | | | | | | | | | | | |
| janvier 2014 | | | | | | | | | | | |
| février 2014 | | | | | | | | | | | |
| mars 2014 | | | | | | | | | | | |
| Total des adultes en juin 2013 | | | | | | | | | | | |
| Nombre d'adultes | 7 798 | 5 529 | 73 | 847 | 1 | 1 | 922 | 2 | 165 | 6 618 | 26,1% |
| Proportion du total des adultes avec allocation jeunesse | | 83,5% | 1,1% | 12,8% | 0,0% | 0,0% | 13,9% | 0,0% | 2,5% | 100,0% | |

| Caractéristiques ⁴ des adultes en juin 2013 | Nombre d'adultes avec ou sans allocation jeunesse ¹ | Sans contraintes | Adultes avec allocation jeunesse ² | | | | | Contraintes sévères | Inconnue | Nombre d'adultes avec allocation jeunesse ² | Proportion |
|--|--|------------------|---|-------------------------------|------------------|--------|-------------------------------|---------------------|----------|--|------------|
| | | | État de santé | Grossesse ou enfants à charge | Enfant handicapé | Autres | TOTAL contraintes temporaires | | | | |
| Situation familiale | | | | | | | | | | | |
| Personnes seules | 6 346 | 5 291 | 68 | 4 | | 1 | 73 | 1 | 6 | 5 371 | 81,2% |
| Couples sans enfants | 151 | 130 | 4 | | | | 4 | | 3 | 137 | 2,1% |
| Familles monoparentales | 874 | 36 | 1 | 706 | 1 | | 708 | | 2 | 746 | 11,3% |
| Couples avec enfants | 221 | 62 | | 127 | | | 127 | 1 | 1 | 191 | 2,9% |
| Conjoint d'étudiant | 22 | 10 | | 10 | | | 10 | | | 20 | 0,3% |
| Inconnu | 184 | | | | | | | | 153 | 153 | 2,3% |
| Sexe | | | | | | | | | | | |
| Hommes | 3 812 | 3 060 | 31 | 16 | | | 47 | | 68 | 3 175 | 48,0% |
| Femmes | 3 986 | 2 469 | 42 | 831 | 1 | 1 | 875 | 2 | 97 | 3 443 | 52,0% |
| Age | | | | | | | | | | | |
| Moins de 20 ans | 2 953 | 2 446 | 14 | 135 | | | 149 | 1 | 35 | 2 631 | 39,8% |
| 20 ans et plus | 4 845 | 3 083 | 59 | 712 | 1 | 1 | 773 | 1 | 130 | 3 987 | 60,2% |
| Niveau de scolarité atteint⁵ | | | | | | | | | | | |
| Primaire | 414 | 318 | 8 | 30 | | | 38 | 1 | | 357 | 5,4% |
| Secondaire I à IV | 4 995 | 3 579 | 45 | 572 | | 1 | 618 | 1 | 9 | 4 207 | 63,6% |
| Secondaire V | 994 | 707 | 10 | 117 | 1 | | 128 | | 1 | 836 | 12,6% |
| Collégiale | 129 | 91 | 3 | 10 | | | 13 | | | 104 | 1,6% |
| Universitaire | 32 | 29 | 1 | 1 | | | 2 | | | 31 | 0,5% |
| Inconnue | 1 234 | 805 | 6 | 117 | | | 123 | | 155 | 1 083 | 16,4% |
| Diplôme maximum obtenu | | | | | | | | | | | |
| Aucun diplôme | 5 729 | 4 126 | 57 | 645 | 1 | 1 | 704 | 2 | 9 | 4 841 | 73,1% |
| Secondaire - DES | 639 | 454 | 7 | 73 | | | 80 | | 1 | 535 | 8,1% |
| Secondaire - DEP | 93 | 64 | | 7 | | | 7 | | | 71 | 1,1% |
| Secondaire - ASP | 15 | 11 | | 1 | | | 1 | | | 12 | 0,2% |
| Collégial - AEC | 6 | 4 | | | | | | | | 4 | 0,1% |
| Collégial - DEC général | 24 | 14 | 2 | 2 | | | 4 | | | 18 | 0,3% |
| Collégial - DEC professionnel | 3 | 3 | | | | | | | | 3 | 0,0% |
| Universitaire - Certificat | 11 | 10 | | 1 | | | 1 | | | 11 | 0,2% |
| Inconnu | 1 278 | 843 | 7 | 118 | | | 125 | | 155 | 1 123 | 17,0% |
| Durée cumulative | | | | | | | | | | | |
| Premier mois | 598 | 292 | 5 | 41 | | | 46 | | 3 | 341 | 5,2% |
| De 2 à 5 mois | 2 100 | 1 515 | 19 | 180 | | | 199 | 1 | 11 | 1 726 | 26,1% |
| De 6 à 11 mois | 2 166 | 1 648 | 18 | 238 | | | 256 | | 11 | 1 915 | 28,9% |
| De 12 à 23 mois | 1 786 | 1 341 | 15 | 222 | | | 237 | 1 | 4 | 1 583 | 23,9% |
| De 24 à 47 mois | 1 035 | 693 | 14 | 163 | 1 | 1 | 179 | | 77 | 949 | 14,3% |
| 48 mois et plus | 113 | 40 | 2 | 3 | | | 5 | | 59 | 104 | 1,6% |
| Types de contraintes à l'emploi | | | | | | | | | | | |
| Sans contraintes | 6 517 | 5 529 | | | | | | | | 5 529 | 83,5% |
| État de santé | 88 | | 73 | | | | 73 | | | 73 | 1,1% |
| Grossesse ou enfant à charge | 989 | | | 847 | | | 847 | | | 847 | 12,8% |
| Enfant handicapé | 1 | | | | 1 | | 1 | | | 1 | 0,0% |
| Autres | 3 | | | | | 1 | 1 | | | 1 | 0,0% |
| Contraintes sévères | 2 | | | | | | | 2 | | 2 | 0,0% |
| Inconnue | 198 | | | | | | | | 165 | 165 | 2,5% |
| Région | | | | | | | | | | | |
| 01 - Bas-Saint-Laurent | 208 | 151 | 3 | 21 | | | 24 | | 1 | 176 | 2,7% |
| 02 - Saguenay - Lac-St-Jean | 300 | 202 | 3 | 21 | | | 24 | | 8 | 234 | 3,5% |
| 03 - Capitale-Nationale | 413 | 249 | 7 | 72 | 1 | | 80 | 1 | 9 | 339 | 5,1% |
| 04 - Mauricie | 543 | 387 | 8 | 39 | | | 47 | | 10 | 444 | 6,7% |
| 05 - Estrie | 414 | 327 | 5 | 27 | | | 32 | | 5 | 364 | 5,5% |
| 06 - Île-de-Montréal | 1 688 | 1 267 | 9 | 179 | | | 188 | | 37 | 1 492 | 22,5% |
| 07 - Outaouais | 539 | 383 | 3 | 87 | | | 90 | | 9 | 482 | 7,3% |
| 08 - Abitibi-Témiscamingue | 156 | 89 | 4 | 35 | | | 39 | 1 | 7 | 136 | 2,1% |
| 09 - Côte-Nord | 94 | 58 | | 10 | | | 10 | | 6 | 74 | 1,1% |
| 10 - Nord-du-Québec | 20 | 16 | | 2 | | | 3 | | | 19 | 0,3% |
| 11 - Gaspésie - Îles-de-la-Madeleine | 196 | 143 | 3 | 14 | | | 17 | | 7 | 167 | 2,5% |
| 12 - Chaudières-Appalaches | 238 | 148 | 3 | 28 | | | 31 | | 8 | 187 | 2,8% |
| 13 - Laval | 268 | 161 | 2 | 49 | | | 51 | | 5 | 217 | 3,3% |
| 14 - Lanaudière | 440 | 309 | 2 | 62 | | | 64 | | 9 | 382 | 5,8% |
| 15 - Laurentides | 487 | 319 | 5 | 48 | | | 53 | | 4 | 376 | 5,7% |
| 16 - Montérégie | 1 361 | 1 001 | 9 | 124 | | | 133 | | 28 | 1 162 | 17,6% |
| 17 - Centre-du-Québec | 433 | 319 | 7 | 29 | | | 36 | | 12 | 367 | 5,5% |

TABLEAU 6 (SUITE) - Statistiques sur les adultes participant au Programme alternative jeunesse, 2013-2014

Ensemble du Québec

| | Demandeurs d'asile | NHC - moins de 5 ans | NHC - 5 ans et plus | Total Nés hors du Canada | Femmes | Hommes | Durée consécutive de moins de 2 ans à AJ | Âge moyen (années) | Durée cumulative moyenne à AJ (mois) | Allocation moyenne ³ |
|--|--------------------|----------------------|---------------------|--------------------------|--------|--------|--|--------------------|--------------------------------------|---------------------------------|
| Évolution | | | | | | | | | | |
| avril 2013 | 1 | 308 | 439 | 748 | 3 574 | 3 471 | 6 443 | 20,4 | 12,3 | 818,18 \$ |
| mai 2013 | 1 | 295 | 449 | 745 | 3 488 | 3 280 | 6 185 | 20,4 | 12,7 | 664,30 \$ |
| juin 2013 | 1 | 289 | 439 | 729 | 3 443 | 3 175 | 6 058 | 20,5 | 12,9 | 656,58 \$ |
| juillet 2013 | | | | | | | | | | |
| août 2013 | | | | | | | | | | |
| septembre 2013 | | | | | | | | | | |
| octobre 2013 | | | | | | | | | | |
| novembre 2013 | | | | | | | | | | |
| décembre 2013 | | | | | | | | | | |
| janvier 2014 | | | | | | | | | | |
| février 2014 | | | | | | | | | | |
| mars 2014 | | | | | | | | | | |
| Total des adultes en juin 2013 | | | | | | | | | | |
| Nombre d'adultes | 1 | 289 | 439 | 729 | 3 443 | 3 175 | 6 058 | 20,5 | 12,9 | 656,58 \$ |
| Proportion du total des adultes avec allocation jeunesse | 0,0% | 4,4% | 6,6% | 11,0% | 52,0% | 48,0% | 91,5% | | | |

Caractéristiques⁴ des adultes en juin 2013

| | Demandeurs d'asile | NHC - moins de 5 ans | NHC - 5 ans et plus | Total Nés hors du Canada | Femmes | Hommes | Durée consécutive de moins de 2 ans à AJ | Âge moyen (années) | Durée cumulative moyenne à AJ (mois) | Allocation moyenne ³ |
|--|--------------------|----------------------|---------------------|--------------------------|--------|--------|--|--------------------|--------------------------------------|---------------------------------|
| Situation familiale | | | | | | | | | | |
| Personnes seules | 1 | 257 | 339 | 597 | 2 390 | 2 981 | 5 025 | 20,2 | 11,9 | 644,90 \$ |
| Couples sans enfants | | 2 | 4 | 6 | 83 | 54 | 133 | 21,1 | 10,9 | 631,30 \$ |
| Familles monoparentales | | 17 | 69 | 86 | 735 | 11 | 664 | 21,6 | 13,9 | 747,90 \$ |
| Couples avec enfants | | 1 | 6 | 7 | 134 | 57 | 176 | 21,4 | 13,8 | 651,95 \$ |
| Conjoint d'étudiant | | 4 | 1 | 5 | 13 | 7 | 19 | 21,3 | 16,0 | 662,19 \$ |
| Inconnu | | 8 | 20 | 28 | 88 | 65 | 41 | 21,9 | 43,6 | 648,76 \$ |
| Sexe | | | | | | | | | | |
| Hommes | 1 | 133 | 201 | 335 | | 3 175 | 2 950 | 20,5 | 12,4 | 644,76 \$ |
| Femmes | | 156 | 238 | 394 | 3 443 | | 3 108 | 20,5 | 13,3 | 667,47 \$ |
| Âge | | | | | | | | | | |
| Moins de 20 ans | | 122 | 108 | 230 | 1 331 | 1 300 | 2 402 | 18,4 | 10,8 | 650,15 \$ |
| 20 ans et plus | 1 | 167 | 331 | 499 | 2 112 | 1 875 | 3 656 | 21,8 | 14,3 | 660,81 \$ |
| Niveau de scolarité atteint⁵ | | | | | | | | | | |
| Primaire | | 19 | 21 | 40 | 154 | 203 | 332 | 20,1 | 11,9 | 652,70 \$ |
| Secondaire I à IV | | 88 | 221 | 309 | 2 178 | 2 029 | 3 930 | 20,4 | 12,4 | 653,91 \$ |
| Secondaire V | | 69 | 70 | 139 | 462 | 374 | 798 | 21,2 | 11,3 | 654,19 \$ |
| Collégiale | | 6 | 16 | 22 | 62 | 42 | 99 | 21,8 | 9,4 | 661,26 \$ |
| Universitaire | 1 | 13 | 6 | 20 | 15 | 16 | 29 | 23,3 | 10,2 | 647,29 \$ |
| Inconnue | | 94 | 105 | 199 | 572 | 511 | 870 | 20,1 | 16,6 | 669,88 \$ |
| Diplôme maximum obtenu | | | | | | | | | | |
| Aucun diplôme | | 150 | 269 | 419 | 2 480 | 2 361 | 4 519 | 20,4 | 12,3 | 654,62 \$ |
| Secondaire - DES | | 26 | 48 | 74 | 312 | 223 | 516 | 21,2 | 10,8 | 652,62 \$ |
| Secondaire - DEP | | 1 | 6 | 7 | 35 | 36 | 70 | 21,7 | 12,9 | 618,37 \$ |
| Secondaire - ASP | | | | | 7 | 5 | 12 | 22,1 | 13,6 | 695,00 \$ |
| Collégial - AEC | | | 1 | 1 | | 4 | 4 | 22,8 | 2,3 | 588,00 \$ |
| Collégial - DEC général | | 1 | 1 | 2 | 11 | 7 | 18 | 22,4 | 6,2 | 590,67 \$ |
| Collégial - DEC professionnel | | 1 | 1 | 2 | | 3 | 1 | 24,0 | 22,0 | 672,00 \$ |
| Universitaire - Certificat | | 3 | 2 | 5 | 7 | 4 | 11 | 23,4 | 9,5 | 636,00 \$ |
| Inconnu | 1 | 107 | 111 | 219 | 591 | 532 | 907 | 20,2 | 16,4 | 670,34 \$ |
| Durée cumulative | | | | | | | | | | |
| Premier mois | | 11 | 23 | 34 | 166 | 175 | 341 | 20,3 | 1,0 | 649,06 \$ |
| De 2 à 5 mois | 1 | 74 | 102 | 177 | 844 | 882 | 1 726 | 20,1 | 3,5 | 653,41 \$ |
| De 6 à 11 mois | | 76 | 114 | 190 | 988 | 927 | 1 915 | 20,4 | 8,3 | 653,46 \$ |
| De 12 à 23 mois | | 76 | 108 | 184 | 857 | 726 | 1 583 | 20,5 | 16,9 | 658,46 \$ |
| De 24 à 47 mois | | 50 | 80 | 130 | 541 | 408 | 457 | 21,0 | 32,2 | 667,50 \$ |
| 48 mois et plus | | 2 | 12 | 14 | 47 | 57 | 36 | 22,7 | 55,3 | 662,68 \$ |
| Types de contraintes à l'emploi | | | | | | | | | | |
| Sans contraintes | 1 | 261 | 344 | 606 | 2 469 | 3 060 | 5 180 | 20,3 | 11,9 | 645,66 \$ |
| État de santé | | | 2 | 2 | 42 | 31 | 66 | 21,4 | 14,1 | 647,66 \$ |
| Grossesse ou enfant à charge | | 19 | 73 | 92 | 831 | 16 | 756 | 21,4 | 13,9 | 730,52 \$ |
| Enfant handicapé | | | | | 1 | | 1 | 23,0 | 27,0 | 780,00 \$ |
| Autres | | | | | 1 | | 1 | 22,0 | 43,0 | 672,00 \$ |
| Contraintes sévères | | | | | 2 | | 2 | 22,0 | 10,0 | 672,00 \$ |
| Inconnue | | 9 | 20 | 29 | 97 | 68 | 52 | 21,9 | 41,1 | 645,77 \$ |
| Région | | | | | | | | | | |
| 01 - Bas-Saint-Laurent | | | | | 83 | 93 | 169 | 20,4 | 11,8 | 627,63 \$ |
| 02 - Saguenay - Lac-St-Jean | | | 1 | 1 | 129 | 105 | 210 | 20,1 | 13,2 | 630,79 \$ |
| 03 - Capitale-Nationale | | 14 | 27 | 41 | 189 | 150 | 312 | 20,7 | 13,6 | 654,32 \$ |
| 04 - Mauricie | | 6 | 12 | 18 | 219 | 225 | 413 | 20,1 | 13,2 | 654,96 \$ |
| 05 - Estrie | | 34 | 30 | 64 | 188 | 176 | 349 | 20,3 | 11,2 | 634,52 \$ |
| 06 - Île-de-Montréal | 1 | 137 | 268 | 406 | 787 | 705 | 1 343 | 20,7 | 12,7 | 673,63 \$ |
| 07 - Outaouais | | 20 | 10 | 30 | 261 | 221 | 423 | 20,4 | 13,7 | 661,52 \$ |
| 08 - Abitibi-Témiscamingue | | 1 | | 1 | 83 | 53 | 122 | 20,4 | 16,9 | 651,93 \$ |
| 09 - Côte-Nord | | | | | 28 | 46 | 67 | 20,6 | 14,7 | 639,14 \$ |
| 10 - Nord-du-Québec | | | | | 7 | 12 | 18 | 21,4 | 13,9 | 579,74 \$ |
| 11 - Gaspésie - Îles-de-la-Madeleine | | | 1 | 1 | 87 | 80 | 142 | 19,7 | 16,4 | 634,18 \$ |
| 12 - Chaudières-Appalaches | | 1 | 5 | 6 | 103 | 84 | 166 | 20,5 | 17,5 | 643,23 \$ |
| 13 - Laval | | 14 | 23 | 37 | 141 | 76 | 200 | 20,8 | 12,2 | 663,01 \$ |
| 14 - Lanaudière | | 2 | 4 | 6 | 207 | 175 | 357 | 20,6 | 11,9 | 655,77 \$ |
| 15 - Laurentides | | 2 | 3 | 5 | 189 | 187 | 347 | 20,5 | 11,8 | 647,26 \$ |
| 16 - Montérégie | | 42 | 41 | 83 | 554 | 608 | 1 083 | 20,5 | 11,7 | 659,00 \$ |
| 17 - Centre-du-Québec | | 16 | 14 | 30 | 188 | 179 | 337 | 20,3 | 14,0 | 662,12 \$ |

TABLEAU 7 - Statistiques sur les adultes prestataires participant aux programmes d'aide et d'accompagnement sociale (PAAS)¹, 2013-2014

Ensemble du Québec

| | RÉUSSIR | | ACTION | | | | TOTAL PAAS | | | |
|--|---------------------------------|--------------------|--------------------------|---------------------------------|-------|--------------------|--------------------------|---------------------------------|--------|--------------------|
| | Programme de solidarité sociale | Variation annuelle | Programme d'aide sociale | Programme de solidarité sociale | TOTAL | Variation annuelle | Programme d'aide sociale | Programme de solidarité sociale | TOTAL | Variation annuelle |
| Évolution | | | | | | | | | | |
| avril 2013 | 268 | 11,7% | 1 211 | 2 620 | 3 831 | 8,3% | 1 211 | 2 888 | 4 099 | 8,5% |
| mai 2013 | 264 | 10,9% | 1 197 | 2 593 | 3 790 | 6,5% | 1 197 | 2 857 | 4 054 | 6,8% |
| juin 2013 | 224 | 9,3% | 1 187 | 2 576 | 3 763 | 3,4% | 1 187 | 2 800 | 3 987 | 3,7% |
| juillet 2013 | | | | | | | | | | |
| août 2013 | | | | | | | | | | |
| septembre 2013 | | | | | | | | | | |
| octobre 2013 | | | | | | | | | | |
| novembre 2013 | | | | | | | | | | |
| décembre 2013 | | | | | | | | | | |
| janvier 2014 | | | | | | | | | | |
| février 2014 | | | | | | | | | | |
| mars 2014 | | | | | | | | | | |
| Total des adultes en juin 2013 | | | | | | | | | | |
| Nombre d'adultes | 224 | 9,3% | 1 187 | 2 576 | 3 763 | 3,4% | 1 187 | 2 800 | 3 987 | 3,7% |
| Proportion du total des adultes prestataires | 5,6% | | 29,8% | 64,6% | 94,4% | | 29,8% | 70,2% | 100,0% | |

Caractéristiques des adultes en juin 2013

| | RÉUSSIR | | ACTION | | | | TOTAL PAAS | | | |
|--|---------------------------------|------------|--------------------------|---------------------------------|-------|------------|--------------------------|---------------------------------|-------|------------|
| | Programme de solidarité sociale | Proportion | Programme d'aide sociale | Programme de solidarité sociale | TOTAL | Proportion | Programme d'aide sociale | Programme de solidarité sociale | TOTAL | Proportion |
| Situation familiale | | | | | | | | | | |
| Personnes seules | 214 | 95,5% | 861 | 2 401 | 3 262 | 86,7% | 861 | 2 615 | 3 476 | 87,2% |
| Couples sans enfants | 3 | 1,3% | 49 | 96 | 145 | 3,9% | 49 | 99 | 148 | 3,7% |
| Familles monoparentales | 6 | 2,7% | 194 | 53 | 247 | 6,6% | 194 | 59 | 253 | 6,3% |
| Couples avec enfants | 1 | 0,4% | 82 | 26 | 108 | 2,9% | 82 | 27 | 109 | 2,7% |
| Conjoint d'étudiant | | | 1 | | 1 | 0,0% | 1 | | 1 | 0,0% |
| Sexe | | | | | | | | | | |
| Hommes | 131 | 58,5% | 512 | 1 403 | 1 915 | 50,9% | 512 | 1 534 | 2 046 | 51,3% |
| Femmes | 93 | 41,5% | 675 | 1 173 | 1 848 | 49,1% | 675 | 1 266 | 1 941 | 48,7% |
| Age | | | | | | | | | | |
| Moins de 20 ans | 1 | 0,4% | 17 | 14 | 31 | 0,8% | 17 | 15 | 32 | 0,8% |
| De 20 à 24 ans | 59 | 26,3% | 76 | 153 | 229 | 6,1% | 76 | 212 | 288 | 7,2% |
| De 25 à 29 ans | 51 | 22,8% | 106 | 256 | 362 | 9,6% | 106 | 307 | 413 | 10,4% |
| De 30 à 34 ans | 42 | 18,8% | 114 | 300 | 414 | 11,0% | 114 | 342 | 456 | 11,4% |
| De 35 à 39 ans | 28 | 12,5% | 121 | 298 | 419 | 11,1% | 121 | 326 | 447 | 11,2% |
| De 40 à 44 ans | 16 | 7,1% | 160 | 271 | 431 | 11,5% | 160 | 287 | 447 | 11,2% |
| De 45 à 49 ans | 13 | 5,8% | 219 | 377 | 596 | 15,8% | 219 | 390 | 609 | 15,3% |
| De 50 à 54 ans | 2 | 0,9% | 241 | 425 | 666 | 17,7% | 241 | 427 | 668 | 16,8% |
| 55 ans et plus | 12 | 5,4% | 133 | 482 | 615 | 16,3% | 133 | 494 | 627 | 15,7% |
| Niveau de scolarité atteint² | | | | | | | | | | |
| Primaire | 5 | 2,2% | 120 | 430 | 550 | 14,6% | 120 | 435 | 555 | 13,9% |
| Secondaire I à IV | 36 | 16,1% | 507 | 863 | 1 370 | 36,4% | 507 | 899 | 1 406 | 35,3% |
| Secondaire V | 84 | 37,5% | 306 | 569 | 875 | 23,3% | 306 | 653 | 959 | 24,1% |
| Collégiale | 44 | 19,6% | 93 | 249 | 342 | 9,1% | 93 | 293 | 386 | 9,7% |
| Universitaire | 19 | 8,5% | 74 | 183 | 257 | 6,8% | 74 | 202 | 276 | 6,9% |
| Inconnue | 36 | 16,1% | 87 | 282 | 369 | 9,8% | 87 | 318 | 405 | 10,2% |
| Diplôme maximum obtenu | | | | | | | | | | |
| Aucun diplôme | 58 | 25,9% | 688 | 1 427 | 2 115 | 56,2% | 688 | 1 485 | 2 173 | 54,5% |
| Secondaire - DES | 80 | 35,7% | 213 | 439 | 652 | 17,3% | 213 | 519 | 732 | 18,4% |
| Secondaire - DEP | 8 | 3,6% | 56 | 72 | 128 | 3,4% | 56 | 80 | 136 | 3,4% |
| Secondaire - ASP | | | 11 | 10 | 21 | 0,6% | 11 | 10 | 21 | 0,5% |
| Collégial - AEC | 4 | 1,8% | 12 | 25 | 37 | 1,0% | 12 | 29 | 41 | 1,0% |
| Collégial - DEC général | 15 | 6,7% | 41 | 126 | 167 | 4,4% | 41 | 141 | 182 | 4,6% |
| Collégial - DEC professionnel | 2 | 0,9% | 8 | 26 | 34 | 0,9% | 8 | 28 | 36 | 0,9% |
| Universitaire - Certificat | 10 | 4,5% | 28 | 73 | 101 | 2,7% | 28 | 83 | 111 | 2,8% |
| Universitaire - Baccalauréat | | | 5 | 10 | 15 | 0,4% | 5 | 10 | 15 | 0,4% |
| Inconnu | 47 | 21,0% | 125 | 368 | 493 | 13,1% | 125 | 415 | 540 | 13,5% |
| Durée cumulative | | | | | | | | | | |
| De 2 à 5 mois | | | 10 | 2 | 12 | 0,3% | 10 | 2 | 12 | 0,3% |
| De 6 à 11 mois | | | 27 | 14 | 41 | 1,1% | 27 | 14 | 41 | 1,0% |
| De 12 à 23 mois | 9 | 4,0% | 67 | 45 | 112 | 3,0% | 67 | 54 | 121 | 3,0% |
| De 24 à 47 mois | 30 | 13,4% | 155 | 147 | 302 | 8,0% | 155 | 177 | 332 | 8,3% |
| De 48 à 119 mois | 117 | 52,2% | 308 | 501 | 809 | 21,5% | 308 | 618 | 926 | 23,2% |
| 120 mois et plus | 68 | 30,4% | 620 | 1 867 | 2 487 | 66,1% | 620 | 1 935 | 2 555 | 64,1% |
| Types de contraintes à l'emploi | | | | | | | | | | |
| Sans contraintes | | | | | 973 | 25,9% | | | 973 | 24,4% |
| Contraintes temporaires | | | 214 | | 214 | 5,7% | | 214 | 214 | 5,4% |
| Contraintes sévères | 224 | 100,0% | | 2 542 | 2 542 | 67,6% | | 2 766 | 2 766 | 69,4% |
| Conjoints sans contraintes sévères | | | | 34 | 34 | 0,9% | | 34 | 34 | 0,9% |
| Région | | | | | | | | | | |
| 01 - Bas-Saint-Laurent | 3 | 1,3% | 18 | 46 | 64 | 1,7% | 18 | 49 | 67 | 1,7% |
| 02 - Saguenay - Lac-St-Jean | 6 | 2,7% | 66 | 160 | 226 | 6,0% | 66 | 166 | 232 | 5,8% |
| 03 - Capitale-Nationale | 21 | 9,4% | 92 | 173 | 265 | 7,0% | 92 | 194 | 286 | 7,2% |
| 04 - Mauricie | 10 | 4,5% | 80 | 109 | 189 | 5,0% | 80 | 119 | 199 | 5,0% |
| 05 - Estrie | 18 | 8,0% | 61 | 65 | 126 | 3,3% | 61 | 83 | 144 | 3,6% |
| 06 - Île-de-Montréal | 74 | 33,0% | 408 | 929 | 1 337 | 35,5% | 408 | 1 003 | 1 411 | 35,4% |
| 07 - Outaouais | 3 | 1,3% | 23 | 156 | 179 | 4,8% | 23 | 159 | 182 | 4,6% |
| 08 - Abitibi-Témiscamingue | 2 | 0,9% | 22 | 60 | 82 | 2,2% | 22 | 62 | 84 | 2,1% |
| 09 - Côte-Nord | | | 10 | 18 | 28 | 0,7% | 10 | 18 | 28 | 0,7% |
| 10 - Nord-du-Québec | | | 2 | 11 | 13 | 0,3% | 2 | 11 | 13 | 0,3% |
| 11 - Gaspésie - Îles-de-la-Madeleine | 3 | 1,3% | 21 | 30 | 51 | 1,4% | 21 | 33 | 54 | 1,4% |
| 12 - Chaudières-Appalaches | 10 | 4,5% | 23 | 79 | 102 | 2,7% | 23 | 89 | 112 | 2,8% |
| 13 - Laval | 9 | 4,0% | 13 | 96 | 109 | 2,9% | 13 | 105 | 118 | 3,0% |
| 14 - Lanaudière | 5 | 2,2% | 71 | 44 | 115 | 3,1% | 71 | 49 | 120 | 3,0% |
| 15 - Laurentides | 16 | 7,1% | 84 | 110 | 194 | 5,2% | 84 | 126 | 210 | 5,3% |
| 16 - Montérégie | 36 | 16,1% | 123 | 347 | 470 | 12,5% | 123 | 383 | 506 | 12,7% |
| 17 - Centre-du-Québec | 8 | 3,6% | 69 | 33 | 102 | 2,7% | 69 | 41 | 110 | 2,8% |
| 99 - Central ³ | | | 1 | 110 | 111 | 2,9% | 1 | 110 | 111 | 2,8% |

TABLEAU 7 (SUITE) - Statistiques sur les adultes prestataires participant aux programmes d'aide et d'accompagnement sociale (PAAS)¹, 2013-2014

Ensemble du Québec

| | Demandeurs d'asile | NHC - moins de 5 ans | NHC - 5 ans et plus | Total Nés hors du Canada | Femmes | Hommes | Moins de 25 ans | Durée consécutive de moins de 2 ans | Âge moyen (années) | Durée cumulative moyenne (mois) |
|--|--------------------|----------------------|---------------------|--------------------------|--------|--------|-----------------|-------------------------------------|--------------------|---------------------------------|
| Évolution | | | | | | | | | | |
| avril 2013 | | 80 | 380 | 460 | 2 020 | 2 079 | 347 | 608 | 42,0 | 183,6 |
| mai 2013 | | 82 | 388 | 470 | 1 986 | 2 068 | 339 | 591 | 42,0 | 183,7 |
| juin 2013 | | 77 | 385 | 462 | 1 941 | 2 046 | 320 | 565 | 42,2 | 185,5 |
| juillet 2013 | | | | | | | | | | |
| août 2013 | | | | | | | | | | |
| septembre 2013 | | | | | | | | | | |
| octobre 2013 | | | | | | | | | | |
| novembre 2013 | | | | | | | | | | |
| décembre 2013 | | | | | | | | | | |
| janvier 2014 | | | | | | | | | | |
| février 2014 | | | | | | | | | | |
| mars 2014 | | | | | | | | | | |
| Total des adultes en juin 2013 | | | | | | | | | | |
| Nombre d'adultes | | 77 | 385 | 462 | 1 941 | 2 046 | 320 | 565 | 42,2 | 185,5 |
| Proportion du total des adultes prestataires | | 1,9% | 9,7% | 11,6% | 48,7% | 51,3% | 8,0% | 14,2% | | |

Caractéristiques des adultes en juin 2013

| | Demandeurs d'asile | NHC - moins de 5 ans | NHC - 5 ans et plus | Total Nés hors du Canada | Femmes | Hommes | Moins de 25 ans | Durée consécutive de moins de 2 ans | Âge moyen (années) | Durée cumulative moyenne (mois) |
|--|--------------------|----------------------|---------------------|--------------------------|--------|--------|-----------------|-------------------------------------|--------------------|---------------------------------|
| Situation familiale | | | | | | | | | | |
| Personnes seules | | 20 | 271 | 291 | 1 527 | 1 949 | 297 | 482 | 42,2 | 188,2 |
| Couples sans enfants | | 7 | 12 | 19 | 100 | 48 | 2 | 16 | 47,3 | 243,1 |
| Familles monoparentales | | 25 | 68 | 93 | 235 | 18 | 19 | 43 | 39,5 | 141,2 |
| Couples avec enfants | | 24 | 34 | 58 | 78 | 31 | 2 | 24 | 41,4 | 123,4 |
| Conjoint d'étudiant | | 1 | | 1 | 1 | | | | 29,0 | 52,0 |
| Sexe | | | | | | | | | | |
| Hommes | | 23 | 146 | 169 | | 2 046 | 163 | 306 | 41,3 | 178,4 |
| Femmes | | 54 | 239 | 293 | 1 941 | | 157 | 259 | 43,1 | 192,9 |
| Âge | | | | | | | | | | |
| Moins de 20 ans | | | | | 13 | 19 | 32 | 30 | 18,8 | 14,2 |
| De 20 à 24 ans | | 1 | 11 | 12 | 144 | 144 | 288 | 88 | 22,2 | 42,0 |
| De 25 à 29 ans | | 8 | 26 | 34 | 166 | 247 | | 68 | 27,2 | 83,7 |
| De 30 à 34 ans | | 5 | 39 | 44 | 178 | 278 | | 56 | 32,1 | 121,0 |
| De 35 à 39 ans | | 16 | 39 | 55 | 214 | 233 | | 66 | 36,9 | 157,1 |
| De 40 à 44 ans | | 16 | 51 | 67 | 225 | 222 | | 47 | 42,0 | 181,7 |
| De 45 à 49 ans | | 8 | 84 | 92 | 323 | 286 | | 70 | 47,1 | 227,3 |
| De 50 à 54 ans | | 16 | 66 | 82 | 336 | 332 | | 78 | 52,0 | 258,6 |
| 55 ans et plus | | 7 | 69 | 76 | 342 | 285 | | 62 | 58,4 | 278,3 |
| Niveau de scolarité atteint² | | | | | | | | | | |
| Primaire | | 14 | 48 | 62 | 300 | 255 | 55 | 47 | 42,8 | 225,4 |
| Secondaire I à IV | | 14 | 95 | 109 | 678 | 728 | 135 | 195 | 40,8 | 196,2 |
| Secondaire V | | 9 | 97 | 106 | 457 | 502 | 56 | 164 | 43,2 | 176,7 |
| Collégiale | | 3 | 41 | 44 | 183 | 203 | 11 | 58 | 43,2 | 162,4 |
| Universitaire | | 11 | 60 | 71 | 132 | 144 | 2 | 52 | 47,7 | 151,1 |
| Inconnue | | 26 | 44 | 70 | 191 | 214 | 61 | 49 | 39,0 | 159,6 |
| Diplôme maximum obtenu | | | | | | | | | | |
| Aucun diplôme | | 32 | 183 | 215 | 1 084 | 1 089 | 207 | 285 | 41,4 | 201,4 |
| Secondaire - DES | | 5 | 62 | 67 | 333 | 399 | 45 | 117 | 42,2 | 172,5 |
| Secondaire - DEP | | 1 | 8 | 9 | 65 | 71 | 1 | 20 | 46,7 | 195,5 |
| Secondaire - ASP | | | 1 | 1 | 8 | 13 | 1 | 7 | 45,1 | 146,2 |
| Collégial - AEC | | | 2 | 2 | 21 | 20 | | 8 | 46,1 | 144,4 |
| Collégial - DEC général | | 1 | 13 | 14 | 91 | 91 | 2 | 30 | 43,9 | 157,2 |
| Collégial - DEC professionnel | | 2 | 4 | 6 | 15 | 21 | | 7 | 47,6 | 168,0 |
| Universitaire - Certificat | | 3 | 22 | 25 | 57 | 54 | 1 | 19 | 48,1 | 142,8 |
| Universitaire - Baccalauréat | | 3 | 6 | 9 | 9 | 6 | | 4 | 52,7 | 119,4 |
| Inconnu | | 30 | 84 | 114 | 258 | 282 | 63 | 68 | 41,1 | 162,4 |
| Durée cumulative | | | | | | | | | | |
| De 2 à 5 mois | | 3 | | 3 | 5 | 7 | 6 | 12 | 31,7 | 4,2 |
| De 6 à 11 mois | | 3 | 4 | 7 | 17 | 24 | 21 | 41 | 30,3 | 9,1 |
| De 12 à 23 mois | | 11 | 9 | 20 | 64 | 57 | 61 | 121 | 30,0 | 17,9 |
| De 24 à 47 mois | | 45 | 24 | 69 | 165 | 167 | 127 | 84 | 32,6 | 35,8 |
| De 48 à 119 mois | | 15 | 134 | 149 | 418 | 508 | 105 | 134 | 35,6 | 83,6 |
| 120 mois et plus | | | 214 | 214 | 1 272 | 1 283 | | 173 | 46,6 | 253,4 |
| Types de contraintes à l'emploi | | | | | | | | | | |
| Sans contraintes | | 56 | 114 | 170 | 531 | 442 | 74 | 254 | 41,1 | 149,9 |
| Contraintes temporaires | | 16 | 37 | 53 | 144 | 70 | 19 | 61 | 48,3 | 146,1 |
| Contraintes sévères | | 4 | 231 | 235 | 1 241 | 1 525 | 227 | 248 | 42,0 | 200,1 |
| Conjoints sans contraintes sévères | | 1 | 3 | 4 | 25 | 9 | | 2 | 48,1 | 263,7 |
| Région | | | | | | | | | | |
| 01 - Bas-Saint-Laurent | | 1 | 1 | 2 | 34 | 33 | 3 | 14 | 45,6 | 229,8 |
| 02 - Saguenay - Lac-St-Jean | | | | | 113 | 119 | 17 | 24 | 42,7 | 220,7 |
| 03 - Capitale-Nationale | | 10 | 9 | 19 | 121 | 165 | 25 | 46 | 42,0 | 175,5 |
| 04 - Mauricie | | 3 | 8 | 11 | 100 | 99 | 17 | 28 | 41,4 | 188,6 |
| 05 - Estrie | | 18 | 4 | 22 | 66 | 78 | 9 | 30 | 41,4 | 135,5 |
| 06 - Île-de-Montréal | | 33 | 310 | 343 | 705 | 706 | 67 | 186 | 44,2 | 185,3 |
| 07 - Outaouais | | | 8 | 8 | 77 | 105 | 20 | 18 | 39,1 | 173,7 |
| 08 - Abitibi-Témiscamingue | | | | | 39 | 45 | 9 | 11 | 39,5 | 190,2 |
| 09 - Côte-Nord | | | | | 13 | 15 | 1 | 5 | 46,6 | 250,7 |
| 10 - Nord-du-Québec | | | | | 7 | 6 | 2 | | 46,4 | 259,0 |
| 11 - Gaspésie - Îles-de-la-Madeleine | | | | | 35 | 19 | 2 | 6 | 43,2 | 252,4 |
| 12 - Chaudières-Appalaches | | | | | 55 | 57 | 7 | 17 | 41,2 | 185,1 |
| 13 - Laval | | | 12 | 12 | 62 | 56 | 6 | 10 | 40,2 | 187,9 |
| 14 - Lanaudière | | | 2 | 2 | 52 | 68 | 15 | 21 | 40,6 | 178,0 |
| 15 - Laurentides | | 5 | 4 | 9 | 112 | 98 | 18 | 28 | 40,7 | 175,0 |
| 16 - Montérégie | | | 19 | 19 | 253 | 253 | 77 | 68 | 40,3 | 176,6 |
| 17 - Centre-du-Québec | | 7 | 2 | 9 | 55 | 55 | 23 | 32 | 35,7 | 122,0 |
| 99 - Central ³ | | | 6 | 6 | 42 | 69 | 2 | 21 | 43,9 | 259,5 |

Notes relatives aux tableaux

Tableau : Taux d'assistance sociale au Québec

1. Le calcul du taux d'assistance sociale a été revu pour y inclure, avec les prestataires des programmes d'aide financière de dernier recours, les participants au Programme alternative jeunesse qui ont une allocation jeunesse. Cette correction du taux d'assistance sociale, rétroactive à avril 2007, fait référence aux 3 programmes d'assistance sociale.
2. La région « Central » regroupe les dossiers administrés centralement. Depuis mars 2004, en raison de changements dans les modes de gestion des dossiers relatifs à la clientèle sous curatelle publique, ces derniers sont regroupés dans la région « Central » (avec les prestataires hébergés).
3. L'addition du nombre d'enfants prestataires de sexe masculin et du nombre d'enfants prestataires de sexe féminin peut être inférieure au total des enfants prestataires tout sexe confondu étant donnée l'absence de renseignement sur le sexe pour certains enfants prestataires. Conséquemment, l'addition du nombre de prestataires pour les hommes et les femmes est inférieure au total des prestataires tout sexe confondu.
4. Aux fins de calcul du taux d'assistance sociale, les individus qui, pour une même période, étaient prestataires aux programmes d'aide financière de dernier recours et participaient au Programme alternative jeunesse sont dénombrés juste une fois.

Tableau 1

1. Représentent les ménages ayant eu droit à une aide financière de dernier recours pour le mois considéré, que ce soit au programme d'aide sociale ou au programme de solidarité sociale.
2. Désigne les personnes qui n'ont pas d'adresse fixe ou stable ou qui n'ont pas l'assurance d'un hébergement stable pour les 60 prochains jours.
3. La région « Central » regroupe les dossiers administrés centralement. Depuis mars 2004, en raison de changements dans les modes de gestion des dossiers relatifs à la clientèle sous curatelle publique, ces derniers sont regroupés dans la région « Central » (avec les prestataires hébergés).
4. Dossiers pour lesquels un revenu d'une valeur supérieure à 2 \$ est déclaré pour le mois.
5. Depuis le mois d'avril 2007, les prestataires recevant des revenus de subventions salariales sont dénombrés avec ceux recevant des revenus de travail.
6. Dénombrer les dossiers distinctement (une seule fois), même si ces derniers déclarent plus d'un type de revenu pour le mois.
7. Depuis le mois de juillet 2011, le Ministère ne verse plus l'ajustement pour la TVQ ce qui entraîne une baisse de la prestation moyenne. Celui-ci a été remplacé par le crédit d'impôt pour la solidarité qui est versé par Revenu Québec.

Tableau 2

1. Désignent le nombre de demandes de prestations d'aide financière de dernier recours acceptées pour ce mois, qu'il y ait ou non versement pour le mois courant. Toutefois, un ménage nouvellement admis sera dénombré dans l'ensemble des ménages actifs seulement s'il a reçu une prestation.
2. Désigne les personnes qui n'ont pas d'adresse fixe ou stable ou qui n'ont pas l'assurance d'un hébergement stable pour les 60 prochains jours.
3. La région « Central » regroupe les dossiers administrés centralement. Depuis mars 2004, en raison de changements dans les modes de gestion des dossiers relatifs à la clientèle sous curatelle publique, ces derniers sont regroupés dans la région « Central » (avec les prestataires hébergés).

Tableau 3

1. Les adultes actifs représentent les conjoints qui composent les ménages ayant eu droit à une prestation des programmes d'aide financière de dernier recours pour le mois considéré.
2. La scolarité correspond au niveau d'enseignement le plus élevé atteint. Cette information ne nous renseigne pas sur le ou les diplômes obtenus.
3. La région « Central » regroupe les dossiers administrés centralement. Depuis mars 2004, en raison de changements dans les modes de gestion des dossiers relatifs à la clientèle sous curatelle publique, ces derniers sont regroupés dans la région « Central » (avec les prestataires hébergés).

Tableau 4

1. Les adultes actifs représentent les conjoints qui composent les ménages ayant eu droit à une prestation du Programme d'aide sociale pour le mois considéré.
2. La scolarité correspond au niveau d'enseignement le plus élevé atteint. Cette information ne nous renseigne pas sur le ou les diplômes obtenus.
3. Depuis le 1^{er} janvier 2006, l'ajout de la contrainte temporaire pour enfant handicapé entraîne une diminution du nombre d'adultes sans contraintes, d'adultes présentant une contrainte pour enfant à charge ou de ceux ayant une contrainte temporaire de la catégorie « autres ».
4. La région « Central » regroupe les dossiers administrés centralement. Depuis mars 2004, en raison de changements dans les modes de gestion des dossiers relatifs à la clientèle sous curatelle publique, ces derniers sont regroupés dans la région « Central » (avec les prestataires hébergés).

Tableau 5

1. Les adultes actifs représentent les conjoints qui composent les ménages ayant eu droit à une prestation du Programme de solidarité sociale pour le mois considéré.
2. La scolarité correspond au niveau d'enseignement le plus élevé atteint. Cette information ne nous renseigne pas sur le ou les diplômes obtenus.
3. La région « Central » regroupe les dossiers administrés centralement. Depuis mars 2004, en raison de changements dans les modes de gestion des dossiers relatifs à la clientèle sous curatelle publique, ces derniers sont regroupés dans la région « Central » (avec les prestataires hébergés).

Tableau 6

1. Sont dénombrés ici les adultes qui ont une participation en cours au Programme alternative jeunesse, que celle-ci ait débuté au cours du mois considéré ou avant, pourvu qu'il y ait au moins une journée d'activité dans le mois.
2. Sont dénombrés ici les adultes pour lesquels une allocation jeunesse a été versée au cours du mois considéré. Ce ne sont pas tous les participants à Alternative jeunesse qui reçoivent une telle allocation : certains reçoivent plutôt une allocation d'aide à l'emploi parce qu'ils participent à certaines mesures d'Emploi-Québec (mesure de formation, projets de préparation à l'emploi) dans le cadre de leur participation à Alternative jeunesse, tout en étant admissibles au compte de l'assurance-emploi.
3. Bien que l'allocation jeunesse soit versée aux deux semaines, l'allocation moyenne est calculée sur une base mensuelle à partir des montants versés au cours du mois. Par conséquent, l'allocation moyenne sera plus élevée s'il y a trois versements à l'intérieur d'un

même mois.

4. Les caractéristiques retenues sont celles au début de la participation à Alternative jeunesse puisque par la suite, elles ne sont pas disponibles pour la majorité des individus.
5. La scolarité correspond au niveau d'enseignement le plus élevé atteint. Cette information ne nous renseigne pas sur le ou les diplômes obtenus.

Tableau 7

1. Les adultes qui participent à un Programme d'aide et d'accompagnement social (PAAS) pour un mois donné reçoivent une allocation de soutien pour le mois suivant. Le chiffre présenté ici correspond au nombre de participants au PAAS qui reçoivent une allocation de soutien pour le mois traité.
2. La scolarité correspond au niveau d'enseignement le plus élevé atteint. Cette information ne nous renseigne pas sur le ou les diplômes obtenus.
3. La région "Central" regroupe les dossiers administrés centralement. Depuis le mois de mars 2004, les dossiers relatifs à la clientèle sous curatelle publique sont regroupés dans la région "Central" (avec les prestataires hébergés).

Lexique

Adulte

Personne qui ne dépend pas d'un parent pour sa subsistance ou personne mineure qui a la charge d'un enfant, qui est mariée ou a déjà été mariée ou qui a obtenu une pleine émancipation par le tribunal.

Adultes ayant cumulé moins de 2 ans sans interruption

Adultes prestataires qui présentent un nombre de mois de présence à l'aide financière de dernier recours inférieur à 24 mois.

Aide financière de dernier recours

Aide financière octroyée dans le cadre des programmes d'aide financière de dernier recours aux personnes qui n'ont pas de ressources suffisantes pour subvenir à leurs besoins et à ceux de leur famille. Elle comble la différence entre les besoins essentiels des ménages et les ressources dont ils disposent. Cette aide est administrée à travers le Programme d'aide sociale et le Programme de solidarité sociale.

Allocation de soutien

Aide financière versée par le Ministère aux personnes qui participent au Programme d'aide et d'accompagnement social.

Aide financière accordée

On utilise le terme « prestation » pour désigner l'aide financière accordée en vertu de chacun des programmes (ex. : prestations d'aide sociale).

Allocation d'aide à l'emploi

Aide financière versée par Emploi-Québec aux personnes qui participent à certaines mesures actives ou d'insertion sociale.

Allocation de solidarité sociale

Montant versé à l'adulte seul ou au couple prestataire du Programme de solidarité sociale.

Allocation jeunesse

Aide financière versée aux individus qui participent au Programme alternative jeunesse.

Allocation mixte

Montant ajouté à la prestation de base du Programme d'aide sociale lorsque les deux membres adultes qui composent la famille présentent des contraintes temporaires à l'emploi.

Allocation pour contraintes temporaires à l'emploi

Montant ajouté à la prestation de base du Programme d'aide sociale lorsque l'adulte seul ou un membre adulte de la famille présente des contraintes temporaires à l'emploi, le second adulte ne présentant aucune contrainte à l'emploi.

Clientèle

On utilise le terme « prestataire » pour désigner la clientèle de chacun des programmes (ex. : prestataire d'aide sociale).

Clientèle supplémentée

Tout adulte bénéficiant d'une prestation des programmes d'aide financière de dernier recours et qui déclare un ou plusieurs revenus d'autres sources. On retrouve, par exemple, des allocations d'aide à l'emploi, des allocations reconnues, des revenus de travail à titre de salarié ou de travailleur autonome, des prestations d'assurance-emploi, une contribution parentale.

Conjoint d'étudiant

Adulte dont le conjoint étudie à temps plein au postsecondaire et bénéficie du Programme d'aide financière du ministère de l'Éducation. Cette catégorie ne dénombre que des adultes seuls, puisque les besoins des enfants de l'un ou l'autre des conjoints sont assumés par le conjoint aux études.

Conjoint sans contraintes sévères

Adulte prestataire du Programme de solidarité sociale qui ne présente pas de contraintes sévères à l'emploi ou pour lequel le dossier ne fait pas mention de ce type de contraintes. Ce prestataire a recours au Programme de solidarité sociale car son conjoint présente, pour sa part, des contraintes sévères à l'emploi.

Contribution parentale

Aide réputée fournie par les parents de l'adulte qui est reconnu dépendant de ceux-ci. La contribution parentale est établie en fonction de la situation financière et familiale et du nombre d'enfants à la charge des parents. Elle s'applique, s'il y a lieu, pendant une période maximale de trois ans.

Données officielles

Les données « officielles » sont produites à partir d'informations, colligées dans les systèmes, ayant fait l'objet de mises à jour pendant deux mois.

Durée de présence consécutive (sans interruption)

Nombre total de mois sans interruption, depuis janvier 1975, où un adulte a été présent à l'aide de dernier recours avec une aide financière.

Durée de présence cumulative

Nombre total de mois, depuis janvier 1975, où un adulte a été présent à l'aide de dernier recours avec une aide financière, qu'il y ait eu ou non sortie de l'aide au cours de la période.

Enfant à charge

Personne mineure, non mariée ou qui ne l'a jamais été, ou encore c'est une personne majeure qui fréquente un établissement scolaire et qui n'a pas de conjoint ou n'a jamais été mariée. Personne qui ne doit pas être le parent d'un enfant à sa charge et qui doit dépendre, pour sa subsistance, soit d'un parent, soit d'un adulte qui en a la garde en vertu du jugement d'un tribunal. Sont dénombrés ici les enfants présents dans les ménages prestataires des programmes d'aide financière de dernier recours.

Estimations

Données arrondies à partir des données préliminaires pour refléter la situation du dénombrement « officiel » des prestataires des programmes d'aide financière de dernier recours.

Ménage

Appellation générale désignant un adulte seul ou une famille avec ou sans enfants. Seuls les ménages ayant reçu, au cours du mois, une aide financière de dernier recours sont dénombrés.

Nés hors du Canada

Toute personne qui n'est pas née au Canada. Il s'agit de personnes ayant acquis la citoyenneté canadienne, de personnes en attente ou ayant obtenu le droit de résidence au Canada ou encore de revendicateurs du statut de réfugié.

Nouvelles admissions

Demandes d'aide, déposées au cours du mois, pour lesquelles les ménages ont été identifiés comme admissibles à l'attribution initiale. Les ménages peuvent recevoir ou non une aide financière pour le mois de la demande. Ils peuvent être admis pour la première fois ou encore effectuer un retour aux programmes d'aide financière de dernier recours.

Prestataire

Personne dont la subsistance est assurée, incluant les enfants à charge, par l'aide financière de dernier recours. Par exemple, un couple avec trois enfants à charge représente cinq prestataires.

Prestation de base

Montant de base applicable à l'adulte seul ou au couple prestataire du Programme d'aide sociale.

Prestation de base Hébergés

Montant de base applicable à l'adulte hébergé admis dans un centre d'hébergement, d'accueil, hospitalier ou de réadaptation, de même qu'à un ex-détenu logé dans un établissement reconnu en vue de sa réinsertion sociale, que celui-ci soit prestataire du Programme d'aide sociale ou du Programme de solidarité sociale.

Prestation versée

Aide financière des programmes d'aide financière de dernier recours qui comprend la prestation de base, les allocations supplémentaires accordées selon le type de contraintes à l'emploi, les ajustements pour enfants à charge ainsi que les prestations spéciales. La prestation versée prend en compte également les éléments de réduction de l'aide versée, tels que les revenus et la valeur excédentaire des biens et avoirs liquides. Cette donnée apparaît à titre indicatif seulement et ne représente pas la dépense officielle du Ministère dans le cadre des programmes de base de sécurité du revenu. La Direction générale adjointe des ressources budgétaires, financières et matérielles (DGARBFM) du Ministère assume le mandat de produire officiellement cette donnée.

Programme alternative jeunesse

Programme visant, sur une base volontaire, à soutenir les jeunes adultes âgés de moins de 25 ans qui requièrent une aide financière pour assurer leur subsistance afin de les encourager à réaliser des activités leur permettant d'acquérir ou de recouvrer leur autonomie personnelle, sociale et professionnelle.

Programme d'aide et d'accompagnement social

Programme visant à permettre aux prestataires des programmes d'aide de dernier recours de recevoir, dans le cadre de projets particuliers, un soutien et un accompagnement personnalisés pour les aider à entreprendre une démarche favorisant leur participation active à la société et les préparer adéquatement à participer à une mesure ou à un programme d'aide à l'emploi afin d'accéder au marché du travail.

Programmes d'aide financière de dernier recours

Appellation générique qui permet de parler à la fois du Programme d'aide sociale et du Programme de solidarité sociale.

Programme d'aide sociale

Programme visant à accorder une aide financière de dernier recours aux personnes qui ne présentent pas de contraintes sévères à l'emploi. Il vise aussi à les encourager à exercer des activités favorisant leur intégration en emploi ou leur participation sociale et communautaire.

Programmes d'assistance sociale

Appellation générique qui permet de parler à la fois du Programme d'aide sociale, du Programme de solidarité sociale et du Programme alternative jeunesse.

Programme de solidarité sociale

Programme visant à accorder une aide financière de dernier recours aux personnes qui présentent des contraintes sévères à l'emploi ainsi qu'à leurs conjoints. Ce programme vise également à favoriser l'inclusion et la participation sociale de ces personnes de même que leur contribution active à la société, avec le soutien et l'accompagnement qu'elles requièrent.

Demandeurs d'asile

Désignent les ressortissants étrangers qui arrivent au Canada sans être passés par le processus régulier d'immigration, en revendiquant d'être reconnus comme réfugiés au sens de la Convention des Nations unies relative au statut des réfugiés, et qui veulent obtenir ainsi le droit d'établissement au Canada. Ce groupe comprend aussi les demandeurs d'asile qui ont été déboutés.

Scolarité

Correspond au niveau d'enseignement le plus élevé atteint. Cette information ne nous renseigne pas sur le ou les diplômes obtenus, ni sur le nombre d'années de scolarité complétées.

Taux d'assistance sociale

Proportion de la population qui bénéficie d'un des programmes d'assistance sociale, à savoir le Programme d'aide sociale, le Programme de solidarité sociale et le Programme alternative jeunesse. Pour le Programme alternative jeunesse, on considère seulement les participants avec une allocation jeunesse. Pour éviter tout doublement dans le dénombrement de la clientèle des programmes d'assistance sociale, les participants au Programme alternative jeunesse qui, pour une même période, étaient aussi prestataires des programmes d'aide financière de dernier recours sont comptabilisés juste une fois.

Types de contraintes à l'emploi

Les adultes prestataires des programmes d'aide financière de dernier recours sont répartis selon le programme et selon quatre catégories liées à la contrainte à l'emploi : sans contraintes, contraintes temporaires, contraintes sévères et conjoints sans contraintes sévères.

Au Programme d'aide sociale :

- Les adultes sans contraintes sont ceux qui ne présentent aucune contrainte temporaire à l'emploi.
- Les personnes avec contraintes temporaires à l'emploi se retrouvent dans l'une des situations suivantes :
 - leur état de santé physique ou mentale les empêche, pour une période d'au moins un mois et de moins de 12 mois, de réaliser une activité d'intégration à l'emploi;
 - elles sont enceintes d'au moins 20 semaines;
 - elles ont à leur charge un enfant âgé de moins de cinq ans au dernier 30 septembre;
 - elles ont à leur charge un enfant affecté par un handicap physique ou mental et admissible au supplément pour enfant handicapé de la Régie des rentes du Québec;
 - elles ont atteint l'âge de 55 ans ou plus le mois précédent (sauf si elles font la demande de ne pas être classées « contrainte temporaire »);
 - elles se sont réfugiées dans une maison d'hébergement pour victimes de violence;
 - elles procurent des soins constants à une personne dont l'autonomie est réduite à cause de son état physique ou mental;
 - elles sont placées en résidence d'accueil;
 - elles sont responsables d'une résidence d'accueil reconnue en vertu de la Loi sur les services de santé et les services sociaux;
 - elles sont responsables d'un foyer d'accueil lié par un contrat de services avec le ministère de la Sécurité publique.

Au Programme de solidarité sociale :

- Les personnes avec contraintes sévères à l'emploi ont démontré, par un rapport médical, que leur état physique ou mental est affecté de façon significative, pour une durée permanente ou indéfinie.
- Les conjoints sans contraintes sévères peuvent ou non présenter une contrainte temporaire à l'emploi mais l'information précise sur leur type de contraintes à l'emploi n'est pas disponible.

Aux programmes d'aide et d'accompagnement sociale on retrouve :

- Le programme *Réussir* qui vise à faciliter l'accès aux études secondaires professionnelles ou postsecondaires pour des personnes reconnues comme ayant des contraintes sévères à l'emploi. Elles conservent ainsi leur droit à recevoir une aide financière du Programme de solidarité sociale en supplément du revenu qu'elles obtiendront du régime des prêts et bourses. La durée de participation varie selon la durée des études entreprises.
- Le Programme *Action* qui propose une intervention axée sur la progression socioprofessionnelle des prestataires de l'aide financière de dernier recours éloignées du marché du travail afin qu'ils puissent éventuellement être en mesure d'entreprendre une participation à une mesure d'aide à l'emploi et, ultimement, intégrer le marché du travail et quitter l'aide financière de dernier recours. La participation est d'une durée maximale de cinq ans consécutifs, débutant à partir du 1er jour de participation, et ce, peu importe qu'il y ait interruption avant la fin des cinq ans.

Types de diagnostics médicaux

Les adultes prestataires du Programme de solidarité sociale qui présentent des contraintes sévères à l'emploi sont regroupés selon plusieurs catégories de diagnostics médicaux :

- Contraintes d'ordre visuel;
- Contraintes d'ordre auditif ou au niveau de la parole;
- Contraintes au niveau intellectuel ou de l'apprentissage;
- Contraintes de l'ordre de la santé mentale;
- Contraintes d'ordre physique;
- Autres contraintes (exemple : présence d'une rente d'invalidité, adulte admis en hébergement).

