

**Rapport statistique sur la clientèle
des programmes d'assistance sociale**

JUIN 2014

Adresse internet

www.mess.gouv.qc.ca/statistiques

Direction de la statistique et de l'information de gestion - Statistique

Direction générale adjointe de la recherche, de l'évaluation et du suivi de la performance

Ministère de l'Emploi et de la Solidarité sociale

425, St-Amable, 4e étage

Québec (Québec)

G1R 4Z1

PORTRAIT DES MÉNAGES PRESTATAIRES DES PROGRAMMES D'AIDE FINANCIÈRE DE DERNIER RECOURS

Données officielles de juin 2014 et estimations jusqu'en août 2014

Comparaison entre juin 2014 et juin 2013 :

- ▶ En juin 2014, on compte 321 381 ménages présents aux programmes d'aide financière de dernier recours, ce qui représente une hausse de 2 278 ménages (↑ 0,7 %) par rapport à juin 2013. À la même période l'année dernière, nous observions plutôt une baisse du nombre de ménages (↓ 1,6 % ou ↓ 5 109 entre juin 2013 et juin 2012).
- ▶ En juin 2014, il y a 349 668 adultes (↑ 341) et 99 065 enfants (↓ 3 150 ou ↓ 3,1 %).
- ▶ En juin 2014, on dénombre 448 733 prestataires, soit 2 809 de moins qu'à pareille date l'an dernier (↓ 0,6 %). Cette diminution du nombre de prestataires est moins accentuée que celle observée à la même période l'année dernière (↓ 2,3 % entre juin 2013 et juin 2012).
- ▶ En juin 2014, l'aide moyenne versée est de 748,28 \$ par ménage, l'aide totale versée se chiffant à 240,5 millions de dollars (↑ 2,7 million ou ↑ 1,1 %).

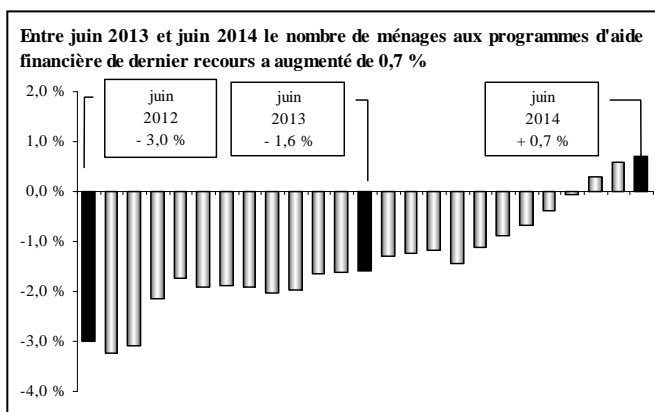

Estimations pour août 2014 :

- ▶ Entre juillet et août 2014, l'estimation présente une augmentation de 300 ménages prestataires des programmes d'aide financière de dernier recours (↑ 300 ménages pour le Programme d'aide sociale et aucune variation des ménages pour le Programme de solidarité sociale). L'estimation du mois d'août 2014 se base sur l'évolution du nombre de chèques ou dépôts directs émis le 1^{er} août 2014 par rapport au 1^{er} juillet 2014 (↓ 543 chèques) ainsi que sur la tendance observée pour la même période dans les années antérieures.
- ▶ Cette évolution à la hausse du nombre mensuel de ménages se traduit par une augmentation de 400 adultes et aucune variation du nombre d'enfants, correspondant à une hausse estimée de 400 prestataires entre juillet et août 2014.

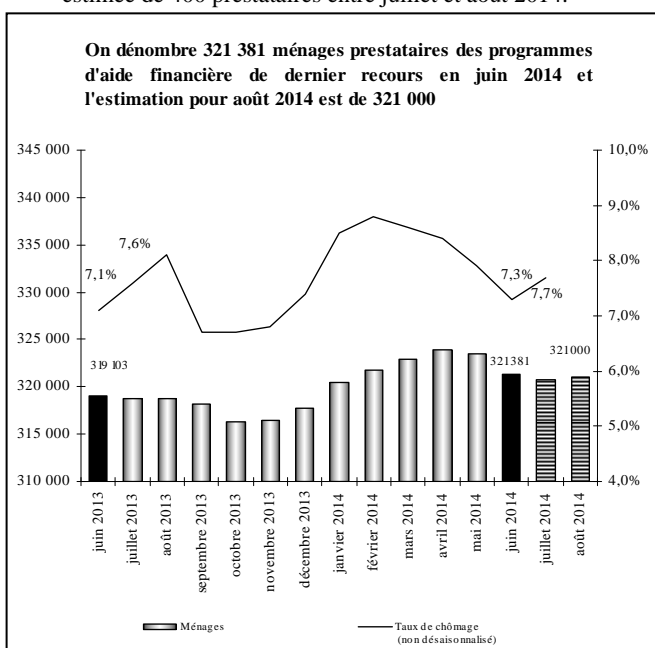

Observation du taux de chômage :

- ▶ Entre juillet 2013 et juillet 2014, le taux de chômage (données non désaisonnalisées) a augmenté passant de 7,6 % à 7,7 %. Par ailleurs, on constate une augmentation de 11 100 emplois par rapport à juillet 2013.

Répartition des ménages prestataires selon le programme :

- ▶ En juin 2014, on compte 193 447 ménages prestataires du Programme d'aide sociale, soit 60,2 % de l'ensemble des 321 381 ménages prestataires des programmes d'aide financière de dernier recours.
 - Cela représente une hausse de 1,5 % par rapport à l'année précédente.
 - Ces ménages représentent 213 604 adultes et 90 442 enfants pour un total de 304 046 prestataires. Ces derniers sont en baisse de 0,6 % par rapport à l'an dernier (↓ 1 934 prestataires), alors qu'on y observait plutôt une baisse de 2,9 % en juin 2013 (par rapport à juin 2012).
 - 62,9 % des ménages prestataires du Programme d'aide sociale reçoivent seulement une prestation de base alors que 37,1 % reçoivent en plus une allocation pour contraintes temporaires.
 - En juin 2014, l'aide moyenne versée aux ménages prestataires du Programme d'aide sociale est de 671,94 \$, l'aide totale versée se chiffant à 130,0 millions de dollars.
- ▶ En juin 2014, on dénombre 127 934 ménages prestataires du Programme de solidarité sociale, soit 39,8 % de l'ensemble des ménages prestataires des programmes d'aide financière de dernier recours.
 - Cela représente une baisse de 0,4 % par rapport à l'année précédente. Entre juin 2012 et juin 2013, nous observions plutôt une baisse de 0,5 %.
 - En juin 2014, il y a 136 064 adultes et 8 623 enfants au Programme de solidarité sociale, pour un total de 144 687 prestataires. Ces derniers sont en baisse de 0,6 % par rapport à l'an dernier. Nous observions plutôt une baisse de 1,0 % en juin 2013 (par rapport à juin 2012).
 - En juin 2014, l'aide moyenne versée aux ménages prestataires du Programme de solidarité sociale est de 863,71 \$, l'aide totale versée se chiffant à 110,5 millions de dollars.

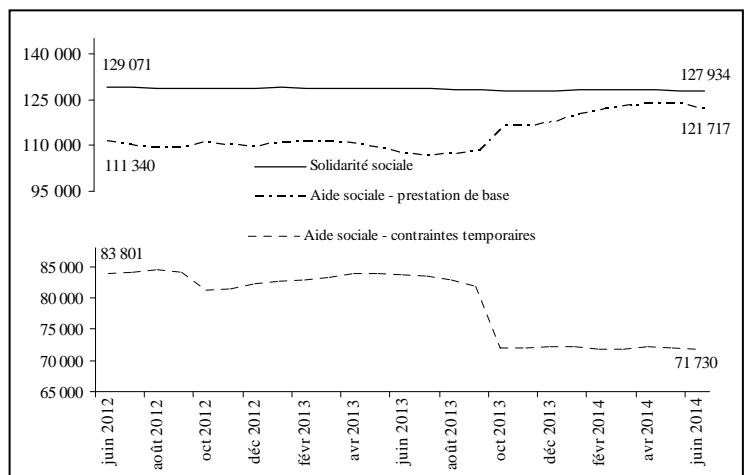

Situation des femmes aux programmes d'aide financière de dernier recours en juin 2014 :

- ▶ Les femmes représentent 47,2 % de l'ensemble des 349 668 adultes prestataires des programmes d'aide financière de dernier recours.
 - Chez les jeunes âgés de moins de 25 ans, les femmes représentent 48,1 % de l'ensemble des jeunes adultes prestataires.
- ▶ Depuis quelques années, le nombre de femmes est toujours moins élevé que le nombre d'hommes (165 091 femmes contre 184 577 hommes en juin 2014). Entre juin 2013 et juin 2014, on constate une diminution du nombre de femmes prestataires (↓ 0,9 %) alors qu'on observe une augmentation du nombre d'hommes (↑ 1,1 %).

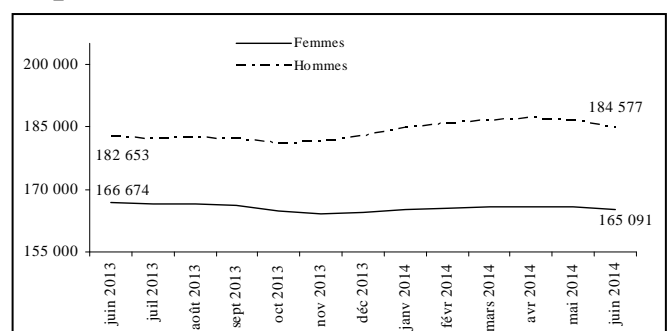

PORTRAIT DES ADULTES PRESTATAIRES DU PROGRAMME D'AIDE SOCIALE

Données officielles de juin 2014

En juin 2014, on dénombre 213 604 adultes prestataires au Programme d'aide sociale.

Situation des adultes prestataires en fonction du type de contraintes à l'emploi en juin 2014 :

- ▶ Comparativement à l'année précédente, le nombre d'adultes **sans contraintes** a augmenté de 14 627 ou \uparrow 11,9 % (passant de 122 597 à 137 224). Ceux-ci représentent 64,2 % de l'ensemble des adultes prestataires du Programme d'aide sociale.
- ▶ Les adultes avec **contraintes temporaires** – principalement pour raisons de santé, d'âge, de grossesse et de charge d'enfants âgés de moins de cinq ans ou handicapés – ont enregistré une baisse de 15,0 % (passant de 89 910 à 76 380). Ils représentent 35,8 % de l'ensemble des adultes prestataires du Programme d'aide sociale.
 - La durée moyenne de présence cumulative des adultes avec contraintes temporaires s'établit à près de 13 ans (154,3 mois) alors que celle des adultes sans contraintes à l'emploi est d'un peu plus de 9 ans (110,8 mois). L'écart observable est principalement lié au fait que les adultes avec contraintes pour raison d'âge cumulent en moyenne un peu plus de 17 ans à l'aide financière de dernier recours (206,3 mois).
 - Les femmes sont plus nombreuses chez les adultes avec contraintes temporaires (58,1 % comparativement à 41,5 % chez ceux qui ne présentent aucune contrainte à l'emploi), principalement en raison de la présence d'enfants à charge âgés de moins de cinq ans.
 - La diminution importante du nombre d'adultes avec contraintes temporaires, survenue entre les mois de septembre et d'octobre 2013, s'explique principalement par la perte de l'allocation pour contraintes temporaires chez les familles dont l'enfant a atteint l'âge de cinq ans avant le 1^{er} octobre.

| Adultes prestataires du Programme d'aide sociale | Juin 2014 | Taux de variation annuelle |
|--|----------------|----------------------------|
| Sans contraintes | 137 224 | + 11,9 % |
| Contraintes temporaires | 76 380 | - 15,0 % |
| TOTAL | 213 604 | + 0,5 % |

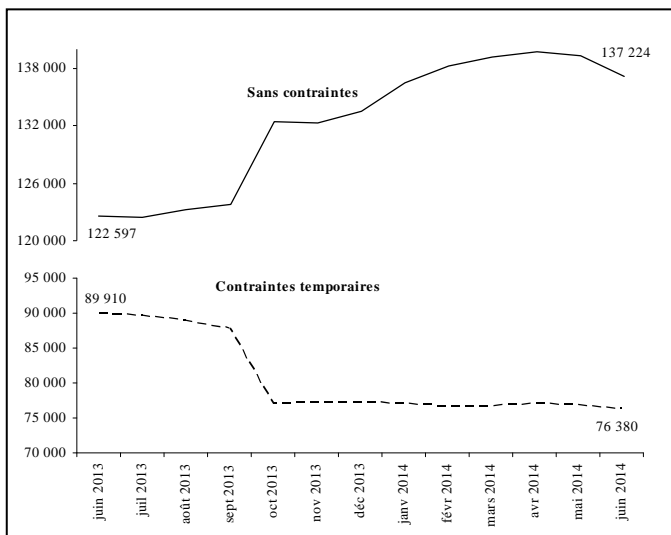

Situation des jeunes âgés de moins de 25 ans en juin 2014 :

- ▶ On dénombre 24 060 jeunes âgés de moins de 25 ans au Programme d'aide sociale, soit 11,3 % de l'ensemble des adultes prestataires du programme.
- ▶ Entre les mois de juin 2013 et de juin 2014, le nombre de jeunes adultes âgés de moins de 25 ans a augmenté de 2 580 (\uparrow 12,0 %).
- ▶ 26,8 % des jeunes âgés de moins de 25 ans présentent des contraintes temporaires à l'emploi. Parmi ceux-là, 77,5 % ont des enfants à charge âgés de moins de cinq ans ou sont des femmes enceintes, et 21,6 % invoquent des problèmes temporaires liés à la santé.

Situation des chefs de familles monoparentales en juin 2014 :

- ▶ On compte 35 318 familles monoparentales au Programme d'aide sociale. Les chefs de ces familles représentent, en juin 2014, 16,5 % de l'ensemble des adultes prestataires du programme.
- ▶ En un an, soit entre les mois de juin 2013 et de juin 2014, le nombre de familles monoparentales a diminué de 189 (\downarrow 0,5 %).
- ▶ La place qu'elles occupent parmi l'ensemble des ménages au Programme d'aide sociale a diminué de 0,3 p.p. passant de 18,6 % en juin 2013 à 18,3 % en juin 2014.
- ▶ 56,3 % des chefs de familles monoparentales au Programme d'aide sociale présentent des contraintes temporaires à l'emploi. La principale raison invoquée (77,6 %) est la présence d'enfants à charge de moins de cinq ans (incluant les cas de grossesse).

Situation des adultes nés hors du Canada en juin 2014 :

- ▶ On compte 55 013 adultes nés hors du Canada et prestataires du Programme d'aide sociale, soit 2 577 adultes de moins que l'an dernier (\downarrow 4,5 %).
- ▶ Leur proportion parmi l'ensemble des adultes prestataires du programme a diminué entre les mois de juin 2013 et de juin 2014 passant de 27,1 % à 25,8 %.
- ▶ 70,5 % des adultes prestataires du Programme d'aide sociale nés hors du Canada sont au pays depuis cinq ans et plus, alors que les nouveaux arrivants (moins de cinq ans) et les demandeurs d'asile représentent 29,5 % de l'ensemble des adultes prestataires du programme qui sont nés hors du Canada.

| | Juin 2013 | Juin 2014 | Taux de variation annuelle |
|----------------------------|----------------|----------------|----------------------------|
| Jeunes de moins de 25 ans | 21 480 | 24 060 | + 12,0 % |
| Familles monoparentales | 35 507 | 35 318 | - 0,5 % |
| Adultes nés hors du Canada | 57 590 | 55 013 | - 4,5 % |
| TOTAL des adultes | 212 507 | 213 604 | + 0,5 % |

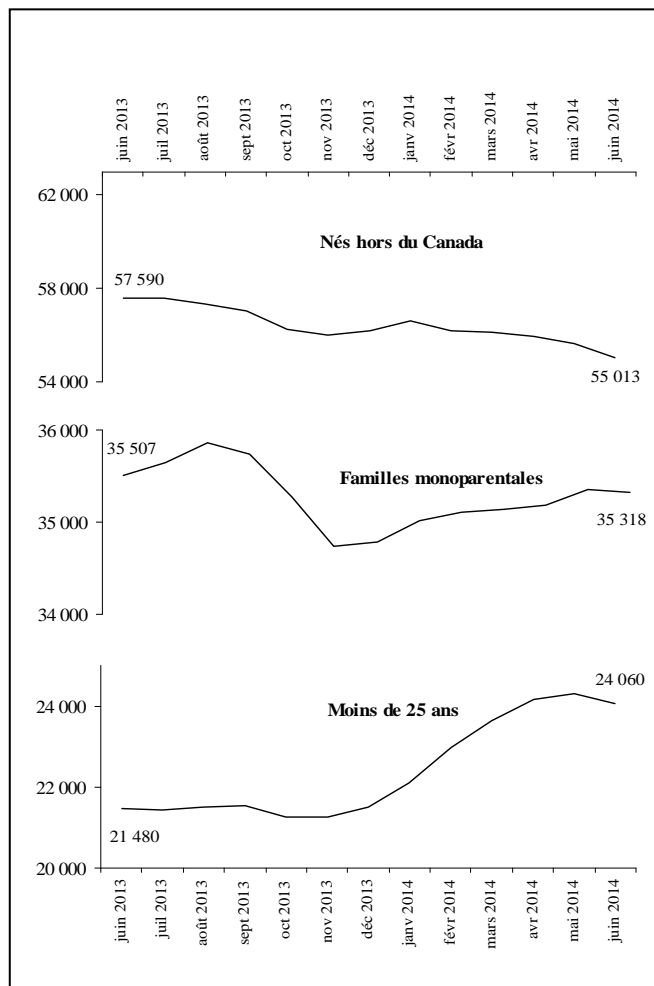

PORTRAIT DES ADULTES PRESTATAIRES DU PROGRAMME DE SOLIDARITÉ SOCIALE

Données officielles de juin 2014

En juin 2014, on dénombre 136 064 adultes prestataires au Programme de solidarité sociale.

Situation des adultes prestataires en fonction du type de contraintes à l'emploi en juin 2014 :

- ▶ Les adultes prestataires du Programme de solidarité sociale présentent des contraintes sévères dans la presque totalité des cas (129 104 ou 94,9 %). Pour ce qui est des 5,1 % restant, ils ne présentent pas de contraintes sévères à l'emploi mais sont admis au programme en raison de la présence d'un conjoint avec contraintes sévères.
- La durée moyenne de présence cumulative des adultes prestataires du Programme de solidarité sociale s'établit à plus de 19 ans et demi (237,0 mois).

Répartition selon le type de diagnostic médical en juin 2014 :

- ▶ Les principaux types de diagnostics médicaux chez les 129 104 adultes prestataires présentant des contraintes sévères à l'emploi sont par ordre d'importance:
- 34,5 % pour les problèmes d'ordre physique, auditif, visuel ou de la parole;
- 42,6 % pour les problèmes liés à la santé mentale;
- 19,5 % pour les problèmes d'ordre intellectuel ou de l'apprentissage;
- 3,3 % pour les autres diagnostics.

Autres caractéristiques des adultes prestataires en juin 2014 :

- ▶ Les caractéristiques des adultes prestataires du Programme de solidarité sociale ne varient pas beaucoup au fil des mois. Ainsi, en juin 2014 :
- 85,2 % sont des personnes seules;
- 53,2 % sont des hommes;
- 67,2 % sont âgés de 45 ans et plus, et 6,9 % ont moins de 25 ans;
- 76,5 % cumulent 10 ans et plus de présence à l'aide financière de dernier recours;
- 91,5 % sont nés au Canada;
- 88,7 % sont présents à l'aide financière de dernier recours depuis au moins deux ans sans interruption.

PORTRAIT DES PARTICIPANTS AU PROGRAMME ALTERNATIVE JEUNESSE

Données officielles de juin 2014

En juin 2014, on dénombre 4 394 jeunes participants au Programme alternative jeunesse. Parmi eux, 3 639 (82,8 %) reçoivent une allocation jeunesse d'un montant mensuel moyen de 797,82 \$.

Caractéristiques des participants avec allocation en juin 2014 :

- ▶ Les caractéristiques, en début de participation, des participants à Alternative jeunesse avec allocation sont les suivantes :
- ce sont pour la plupart des personnes seules (2 762 ou 75,9 %);
- ce sont majoritairement des femmes (2 038 ou 56,0 %);
- en moyenne, ils sont âgés de 20,5 ans au moment de débiter leur participation à Alternative jeunesse;
- la majorité est sans contraintes à l'emploi (2 859 ou 78,6 %);
- la plupart sont nés au Canada (3 234 ou 88,9 %).

PORTRAIT DES PRESTATAIRES DES PROGRAMMES D'AIDE FINANCIÈRE DE DERNIER RECOURS PARTICIPANT AUX PROGRAMMES D'AIDE ET D'ACCOMPAGNEMENT SOCIAL

Données officielles de juin 2014

En juin 2014, on dénombre 3 767 prestataires participant aux programmes d'aide et d'accompagnement social. Parmi ces prestataires, 3 523 (93,5 %) sont au Programme Action et 244 (6,5 %) sont au Programme Réussir.

Caractéristiques des participants en juin 2014 :

- ces participants sont majoritairement au Programme de solidarité sociale (2 644 ou 70,2 %);
- ils présentent majoritairement des contraintes sévères à l'emploi (2 611 ou 69,3 %);
- ce sont pour la plupart des personnes seules (3 302 ou 87,7 %);
- les hommes (1 978 ou 52,5 %) sont légèrement plus nombreux que les femmes (1 789 ou 47,5 %);
- ils sont âgés en moyenne de 42,1 ans;
- en moyenne, la durée cumulative de présence à l'aide financière de dernier recours est d'un peu plus de 15 ans et demi (187,3 mois).

TAUX D'ASSISTANCE SOCIALE AU QUÉBEC

Données officielles de juin 2014

Le taux d'assistance sociale de la clientèle des programmes d'assistance sociale âgée de 0 à 64 ans est de 6,7 % en juin 2014. En comparaison avec l'année dernière, le taux d'assistance sociale chez les 0 à 64 ans était également à 6,7 % en juin 2013.

Entre juin 2013 et juin 2014, le taux d'assistance sociale est demeuré à 6,7 % chez les 18 à 64 ans et est passé de 6,7 % à 6,5 % chez les 0 à 17 ans.

Les régions ayant les taux d'assistance sociale les plus élevés chez les 0 à 64 ans en juin 2014 sont :

- Mauricie (9,9 %) ;
- Gaspésie – Îles-de-la-Madeleine (9,4 %) ;
- Île-de-Montréal (9,3 %).

Taux d'assistance sociale différencié selon le sexe

- ▶ En juin 2014, le taux d'assistance sociale pour les 0 à 64 ans est moins élevé chez les femmes que chez les hommes :
 - 6,4 % pour les femmes ;
 - 6,9 % pour les hommes.

Table des matières

| | Page |
|---|-------------|
| Taux d'assistance sociale au Québec | 1 |
| Taux d'assistance sociale pour l'ensemble de la clientèle | 1 |
| Taux d'assistance sociale selon le sexe en juin 2014 | 1 |
| Tableau 1 | |
| Statistiques sur la clientèle prestataire des programmes d'aide financière de dernier recours et du montant des prestations versées aux ménages, 2013-2014 et 2014-2015 | 2-3 |
| Tableau 2 | |
| Statistiques sur les ménages nouvellement admis aux programmes d'aide financière de dernier recours, 2014-2015 | 4 |
| Tableau 3 | |
| Statistiques sur les adultes prestataires des programmes d'aide financière de dernier recours, 2014-2015 | 5-6 |
| Tableau 4 | |
| Statistiques sur les adultes prestataires du Programme d'aide sociale, 2014-2015 | 7-8 |
| Tableau 5 | |
| Statistiques sur les adultes prestataires du Programme de solidarité sociale, 2014-2015 | 9-10 |
| Tableau 6 | |
| Statistiques sur les adultes participant au Programme alternative jeunesse, 2014-2015 | 11-12 |
| Tableau 7 | |
| Statistiques sur les adultes prestataires participant aux programmes d'aide et d'accompagnement sociale, 2014-2015 | 13-14 |
| Notes relatives aux tableaux | 15-16 |
| Lexique | 17-18 |

TAUX D'ASSISTANCE SOCIALE AU QUÉBEC, 2014-2015

Taux d'assistance sociale pour l'ensemble de la clientèle¹

| | Nombre de ménages | Nombre d'adultes | Taux d'assistance sociale (18-64 ans) | Nombre d'enfants | Taux d'assistance sociale (0-17 ans) | Nombre de prestataires ⁴ | Taux d'assistance sociale (0-64 ans) |
|------------------|-------------------|------------------|---------------------------------------|------------------|--------------------------------------|-------------------------------------|--------------------------------------|
| Évolution | | | | | | | |
| avril 2014 | 328 480 | 357 646 | 6,8% | 99 720 | 6,6% | 457 366 | 6,7% |
| mai 2014 | 327 430 | 356 253 | 6,7% | 99 524 | 6,5% | 455 777 | 6,7% |
| juin 2014 | 324 887 | 353 189 | 6,7% | 99 065 | 6,5% | 452 254 | 6,7% |
| juillet 2014 | | | | | | | |
| août 2014 | | | | | | | |
| septembre 2014 | | | | | | | |
| octobre 2014 | | | | | | | |
| novembre 2014 | | | | | | | |
| décembre 2014 | | | | | | | |
| janvier 2015 | | | | | | | |
| février 2015 | | | | | | | |
| mars 2015 | | | | | | | |

En juin 2014

| | Nombre de ménages | Nombre d'adultes | Taux d'assistance sociale (18-64 ans) | Nombre d'enfants | Taux d'assistance sociale (0-17 ans) | Nombre de prestataires ⁴ | Taux d'assistance sociale (0-64 ans) |
|--------------------------------------|-------------------|------------------|---------------------------------------|------------------|--------------------------------------|-------------------------------------|--------------------------------------|
| Région | | | | | | | |
| 01 - Bas-Saint-Laurent | 8 259 | 9 000 | 7,2% | 1 564 | 4,7% | 10 564 | 6,7% |
| 02 - Saguenay - Lac-St-Jean | 11 324 | 12 205 | 6,9% | 2 222 | 4,6% | 14 427 | 6,4% |
| 03 - Capitale-Nationale | 21 524 | 22 897 | 4,8% | 4 321 | 3,6% | 27 218 | 4,6% |
| 04 - Mauricie | 15 578 | 16 703 | 10,0% | 3 985 | 9,4% | 20 688 | 9,9% |
| 05 - Estrie | 14 259 | 15 443 | 7,7% | 3 992 | 6,8% | 19 435 | 7,5% |
| 06 - Île-de-Montréal | 101 855 | 113 096 | 8,7% | 40 874 | 11,8% | 153 970 | 9,3% |
| 07 - Outaouais | 14 967 | 16 213 | 6,4% | 5 037 | 6,6% | 21 250 | 6,5% |
| 08 - Abitibi-Témiscamingue | 5 369 | 5 772 | 6,1% | 1 202 | 4,1% | 6 974 | 5,6% |
| 09 - Côte-Nord | 2 745 | 2 904 | 4,7% | 575 | 3,1% | 3 479 | 4,3% |
| 10 - Nord-du-Québec | 983 | 1 073 | 4,0% | 493 | 3,5% | 1 566 | 3,8% |
| 11 - Gaspésie - Îles-de-la-Madeleine | 5 102 | 5 718 | 9,8% | 1 147 | 8,1% | 6 865 | 9,4% |
| 12 - Chaudières-Appalaches | 10 472 | 11 204 | 4,2% | 2 104 | 2,6% | 13 308 | 3,9% |
| 13 - Laval | 10 945 | 12 080 | 4,5% | 3 934 | 4,6% | 16 014 | 4,6% |
| 14 - Lanaudière | 16 662 | 18 087 | 5,7% | 5 259 | 5,3% | 23 346 | 5,6% |
| 15 - Laurentides | 19 397 | 20 867 | 5,5% | 5 315 | 4,6% | 26 182 | 5,3% |
| 16 - Montérégie | 46 537 | 50 125 | 5,2% | 14 282 | 4,8% | 64 407 | 5,1% |
| 17 - Centre-du-Québec | 10 346 | 11 171 | 7,5% | 2 736 | 6,0% | 13 907 | 7,1% |
| 99 - Central ² | 8 563 | 8 631 | | 23 | | 8 654 | |

Taux d'assistance sociale selon le sexe³ en juin 2014

| | Nombre d'adultes | Taux d'assistance sociale (18-64 ans) | Nombre d'enfants | Taux d'assistance sociale (0-17 ans) | Nombre de prestataires ⁴ | Taux d'assistance sociale (0-64 ans) |
|------------------------------------|------------------|---------------------------------------|------------------|--------------------------------------|-------------------------------------|--------------------------------------|
| HOMMES : Ensemble du Québec | 186 128 | 7,0% | 50 554 | 6,5% | 236 682 | 6,9% |

| Région | Nombre d'adultes | Taux d'assistance sociale (18-64 ans) | Nombre d'enfants | Taux d'assistance sociale (0-17 ans) | Nombre de prestataires ⁴ | Taux d'assistance sociale (0-64 ans) |
|--------------------------------------|------------------|---------------------------------------|------------------|--------------------------------------|-------------------------------------|--------------------------------------|
| 01 - Bas-Saint-Laurent | 4 908 | 7,7% | 805 | 4,7% | 5 713 | 7,1% |
| 02 - Saguenay - Lac-St-Jean | 6 384 | 6,9% | 1 116 | 4,5% | 7 500 | 6,4% |
| 03 - Capitale-Nationale | 12 439 | 5,2% | 2 142 | 3,5% | 14 581 | 4,8% |
| 04 - Mauricie | 8 883 | 10,4% | 2 050 | 9,4% | 10 933 | 10,2% |
| 05 - Estrie | 8 375 | 8,2% | 2 023 | 6,7% | 10 398 | 7,9% |
| 06 - Île-de-Montréal | 59 261 | 9,0% | 20 924 | 11,9% | 80 185 | 9,6% |
| 07 - Outaouais | 8 385 | 6,6% | 2 541 | 6,5% | 10 926 | 6,6% |
| 08 - Abitibi-Témiscamingue | 3 099 | 6,3% | 633 | 4,2% | 3 732 | 5,8% |
| 09 - Côte-Nord | 1 540 | 4,8% | 307 | 3,3% | 1 847 | 4,4% |
| 10 - Nord-du-Québec | 543 | 3,9% | 253 | 3,5% | 796 | 3,8% |
| 11 - Gaspésie - Îles-de-la-Madeleine | 3 045 | 10,3% | 581 | 8,1% | 3 626 | 9,9% |
| 12 - Chaudières-Appalaches | 5 863 | 4,3% | 1 108 | 2,7% | 6 971 | 3,9% |
| 13 - Laval | 6 021 | 4,5% | 1 989 | 4,6% | 8 010 | 4,5% |
| 14 - Lanaudière | 9 308 | 5,8% | 2 651 | 5,3% | 11 959 | 5,7% |
| 15 - Laurentides | 11 093 | 5,8% | 2 700 | 4,6% | 13 793 | 5,5% |
| 16 - Montérégie | 25 996 | 5,4% | 7 309 | 4,8% | 33 305 | 5,2% |
| 17 - Centre-du-Québec | 5 936 | 7,7% | 1 408 | 6,0% | 7 344 | 7,3% |
| 99 - Central ² | 5 049 | | 14 | | 5 063 | |

| | Nombre d'adultes | Taux d'assistance sociale (18-64 ans) | Nombre d'enfants | Taux d'assistance sociale (0-17 ans) | Nombre de prestataires ⁴ | Taux d'assistance sociale (0-64 ans) |
|------------------------------------|------------------|---------------------------------------|------------------|--------------------------------------|-------------------------------------|--------------------------------------|
| FEMMES : Ensemble du Québec | 167 061 | 6,4% | 48 511 | 6,5% | 215 572 | 6,4% |

| Région | Nombre d'adultes | Taux d'assistance sociale (18-64 ans) | Nombre d'enfants | Taux d'assistance sociale (0-17 ans) | Nombre de prestataires ⁴ | Taux d'assistance sociale (0-64 ans) |
|--------------------------------------|------------------|---------------------------------------|------------------|--------------------------------------|-------------------------------------|--------------------------------------|
| 01 - Bas-Saint-Laurent | 4 092 | 6,6% | 759 | 4,7% | 4 851 | 6,2% |
| 02 - Saguenay - Lac-St-Jean | 5 821 | 6,8% | 1 106 | 4,6% | 6 927 | 6,3% |
| 03 - Capitale-Nationale | 10 458 | 4,5% | 2 179 | 3,7% | 12 637 | 4,3% |
| 04 - Mauricie | 7 820 | 9,5% | 1 935 | 9,4% | 9 755 | 9,5% |
| 05 - Estrie | 7 068 | 7,2% | 1 969 | 6,9% | 9 037 | 7,1% |
| 06 - Île-de-Montréal | 53 835 | 8,3% | 19 950 | 11,8% | 73 785 | 9,0% |
| 07 - Outaouais | 7 828 | 6,2% | 2 496 | 6,7% | 10 324 | 6,3% |
| 08 - Abitibi-Témiscamingue | 2 673 | 5,8% | 569 | 4,0% | 3 242 | 5,4% |
| 09 - Côte-Nord | 1 364 | 4,6% | 268 | 2,9% | 1 632 | 4,2% |
| 10 - Nord-du-Québec | 530 | 4,1% | 240 | 3,5% | 770 | 3,9% |
| 11 - Gaspésie - Îles-de-la-Madeleine | 2 673 | 9,2% | 566 | 8,2% | 3 239 | 9,0% |
| 12 - Chaudières-Appalaches | 5 341 | 4,2% | 996 | 2,6% | 6 337 | 3,8% |
| 13 - Laval | 6 059 | 4,5% | 1 945 | 4,7% | 8 004 | 4,6% |
| 14 - Lanaudière | 8 779 | 5,6% | 2 608 | 5,4% | 11 387 | 5,6% |
| 15 - Laurentides | 9 774 | 5,2% | 2 615 | 4,7% | 12 389 | 5,1% |
| 16 - Montérégie | 24 129 | 5,1% | 6 973 | 4,8% | 31 102 | 5,0% |
| 17 - Centre-du-Québec | 5 235 | 7,2% | 1 328 | 6,0% | 6 563 | 6,9% |
| 99 - Central ² | 3 582 | | 9 | | 3 591 | |

TABLEAU 1
Statistiques sur la clientèle prestataire des programmes d'aide financière de dernier recours et du montant des prestations versées aux ménages, 2013-2014 et 2014-2015
Ensemble du Québec

| | Nombre de ménages ¹ | Variation annuelle | Nombre d'adultes | Nombre d'enfants | Nombre de prestataires | Variation annuelle | Prestation moyenne versée ⁷ | Prestation totale versée ⁷ |
|------------------|--------------------------------|--------------------|------------------|------------------|------------------------|--------------------|--|---------------------------------------|
| Évolution | | | | | | | | |
| avril 2013 | 323 074 | -1,6% | 353 960 | 103 579 | 457 539 | -2,3% | 745,75 \$ | 240 933 324,53 \$ |
| mai 2013 | 321 591 | -1,6% | 352 206 | 103 170 | 455 376 | -2,3% | 744,26 \$ | 239 346 146,28 \$ |
| juin 2013 | 319 103 | -1,6% | 349 327 | 102 215 | 451 542 | -2,3% | 745,27 \$ | 237 818 181,76 \$ |
| juillet 2013 | 318 779 | -1,3% | 348 810 | 102 316 | 451 126 | -2,1% | 746,95 \$ | 238 112 990,21 \$ |
| août 2013 | 318 696 | -1,2% | 348 753 | 102 877 | 451 630 | -2,0% | 763,00 \$ | 243 163 754,97 \$ |
| septembre 2013 | 318 215 | -1,2% | 348 061 | 102 084 | 450 145 | -2,1% | 745,04 \$ | 237 083 033,12 \$ |
| octobre 2013 | 316 334 | -1,4% | 345 758 | 100 586 | 446 344 | -2,4% | 740,93 \$ | 234 382 600,09 \$ |
| novembre 2013 | 316 461 | -1,1% | 345 690 | 98 853 | 444 543 | -2,1% | 737,60 \$ | 233 420 057,56 \$ |
| décembre 2013 | 317 710 | -0,9% | 346 961 | 98 956 | 445 917 | -1,9% | 738,99 \$ | 234 785 238,19 \$ |
| janvier 2014 | 320 454 | -0,7% | 349 962 | 99 923 | 449 885 | -1,8% | 740,82 \$ | 238 681 464,89 \$ |
| février 2014 | 321 831 | -0,4% | 351 117 | 99 771 | 450 888 | -1,6% | 748,42 \$ | 240 865 761,87 \$ |
| mars 2014 | 322 967 | -0,0% | 352 222 | 99 851 | 452 073 | -1,3% | 749,13 \$ | 241 944 113,03 \$ |
| avril 2014 | 323 980 | 0,3% | 353 119 | 99 720 | 452 839 | -1,0% | 748,58 \$ | 242 525 790,43 \$ |
| mai 2014 | 323 446 | 0,6% | 352 249 | 99 524 | 451 773 | -0,8% | 747,92 \$ | 241 911 664,98 \$ |
| juin 2014 | 321 381 | 0,7% | 349 668 | 99 065 | 448 733 | -0,6% | 748,28 \$ | 240 482 629,74 \$ |
| (e) juillet 2014 | 320 700 | 0,6% | 348 900 | 98 900 | 447 800 | -0,7% | 752,00 \$ | 241 166 400,00 \$ |
| (e) août 2014 | 321 000 | 0,7% | 349 300 | 98 900 | 448 200 | -0,8% | 767,00 \$ | 246 207 000,00 \$ |
| septembre 2014 | | | | | | | | |
| octobre 2014 | | | | | | | | |
| novembre 2014 | | | | | | | | |
| décembre 2014 | | | | | | | | |
| janvier 2015 | | | | | | | | |
| février 2015 | | | | | | | | |
| mars 2015 | | | | | | | | |

| | Nombre de ménages ¹ | Proportion | Nombre d'adultes | Nombre d'enfants | Nombre de prestataires | Proportion | Prestation moyenne versée ⁷ | Prestation totale versée ⁷ |
|--|--------------------------------|------------|------------------|------------------|------------------------|------------|--|---------------------------------------|
| En juin 2014 | 321 381 | 100,0% | 349 668 | 99 065 | 448 733 | 100,0% | 748,28 \$ | 240 482 629,74 \$ |
| Programme | | | | | | | | |
| Programme d'aide sociale | 193 447 | 60,2% | 213 604 | 90 442 | 304 046 | 67,8% | 671,94 \$ | 129 984 309,25 \$ |
| Programme de solidarité sociale | 127 934 | 39,8% | 136 064 | 8 623 | 144 687 | 32,2% | 863,71 \$ | 110 498 320,49 \$ |
| Situation familiale | | | | | | | | |
| Personnes seules | 252 992 | 78,7% | 252 992 | | 252 992 | 56,4% | 725,43 \$ | 183 527 455,25 \$ |
| Couples sans enfants | 12 160 | 3,8% | 24 320 | | 24 320 | 5,4% | 1 046,39 \$ | 12 724 080,02 \$ |
| Familles monoparentales | 39 128 | 12,2% | 39 128 | 63 481 | 102 609 | 22,9% | 708,30 \$ | 27 714 344,39 \$ |
| Couples avec enfants | 16 127 | 5,0% | 32 254 | 35 584 | 67 838 | 15,1% | 1 012,21 \$ | 16 323 905,78 \$ |
| Conjoint d'étudiant | 974 | 0,3% | 974 | | 974 | 0,2% | 197,99 \$ | 192 844,30 \$ |
| Type de résidence | | | | | | | | |
| Locataire | 149 435 | 46,5% | 169 483 | 67 936 | 237 419 | 52,9% | 745,37 \$ | 111 384 160,22 \$ |
| Locataire HLM ou coopérative | 32 852 | 10,2% | 36 817 | 18 348 | 55 165 | 12,3% | 774,08 \$ | 25 430 064,33 \$ |
| Chambreur ou pensionnaire | 121 054 | 37,7% | 122 434 | 8 982 | 131 416 | 29,3% | 757,85 \$ | 91 741 363,25 \$ |
| Temporairement sans adresse ² | 2 975 | 0,9% | 2 981 | 15 | 2 996 | 0,7% | 715,87 \$ | 2 129 724,82 \$ |
| Propriété | 12 274 | 3,8% | 15 162 | 3 784 | 18 946 | 4,2% | 754,44 \$ | 9 260 013,40 \$ |
| En hébergement | 2 791 | 0,9% | 2 791 | | 2 791 | 0,6% | 192,51 \$ | 537 303,71 \$ |
| Région | | | | | | | | |
| 01 - Bas-Saint-Laurent | 8 158 | 2,5% | 8 898 | 1 564 | 10 462 | 2,3% | 768,18 \$ | 6 266 847,11 \$ |
| 02 - Saguenay - Lac-St-Jean | 11 202 | 3,5% | 12 083 | 2 222 | 14 305 | 3,2% | 749,85 \$ | 8 399 840,81 \$ |
| 03 - Capitale-Nationale | 21 332 | 6,6% | 22 704 | 4 321 | 27 025 | 6,0% | 754,18 \$ | 16 088 098,29 \$ |
| 04 - Mauricie | 15 346 | 4,8% | 16 471 | 3 985 | 20 456 | 4,6% | 747,97 \$ | 11 478 370,49 \$ |
| 05 - Estrie | 14 126 | 4,4% | 15 310 | 3 992 | 19 302 | 4,3% | 773,36 \$ | 10 924 434,06 \$ |
| 06 - Île-de-Montréal | 101 080 | 31,5% | 112 320 | 40 874 | 153 194 | 34,1% | 748,13 \$ | 75 620 986,92 \$ |
| 07 - Outaouais | 14 665 | 4,6% | 15 910 | 5 037 | 20 947 | 4,7% | 739,95 \$ | 10 851 345,67 \$ |
| 08 - Abitibi-Témiscamingue | 5 302 | 1,6% | 5 704 | 1 202 | 6 906 | 1,5% | 745,99 \$ | 3 955 262,92 \$ |
| 09 - Côte-Nord | 2 705 | 0,8% | 2 864 | 575 | 3 439 | 0,8% | 745,99 \$ | 2 017 909,90 \$ |
| 10 - Nord-du-Québec | 973 | 0,3% | 1 063 | 493 | 1 556 | 0,3% | 720,05 \$ | 700 612,56 \$ |
| 11 - Gaspésie - Îles-de-la-Madeleine | 4 995 | 1,6% | 5 610 | 1 147 | 6 757 | 1,5% | 774,70 \$ | 3 869 638,91 \$ |
| 12 - Chaudières-Appalaches | 10 355 | 3,2% | 11 086 | 2 104 | 13 190 | 2,9% | 758,27 \$ | 7 851 929,71 \$ |
| 13 - Laval | 10 824 | 3,4% | 11 959 | 3 934 | 15 893 | 3,5% | 755,00 \$ | 8 172 066,50 \$ |
| 14 - Lanaudière | 16 461 | 5,1% | 17 884 | 5 259 | 23 143 | 5,2% | 737,10 \$ | 12 133 443,23 \$ |
| 15 - Laurentides | 19 171 | 6,0% | 20 638 | 5 315 | 25 953 | 5,8% | 742,42 \$ | 14 232 994,41 \$ |
| 16 - Montérégie | 45 940 | 14,3% | 49 526 | 14 282 | 63 808 | 14,2% | 750,87 \$ | 34 494 883,99 \$ |
| 17 - Centre-du-Québec | 10 183 | 3,2% | 11 007 | 2 736 | 13 743 | 3,1% | 748,66 \$ | 7 623 611,46 \$ |
| 99 - Central ³ | 8 563 | 2,7% | 8 631 | 23 | 8 654 | 1,9% | 677,37 \$ | 5 800 352,82 \$ |

| | Nombre de ménages ¹ | Proportion | Nombre d'adultes | Nombre d'enfants | Nombre de prestataires | Proportion | Prestation moyenne versée ⁷ | Prestation totale versée ⁷ |
|---|--------------------------------|------------|------------------|------------------|------------------------|------------|--|---------------------------------------|
| Clientèle supplémentaire⁴ | | | | | | | | |
| Allocations d'aide à l'emploi | 6 652 | 7,2% | 6 977 | 5 784 | 12 761 | 9,9% | 673,14 \$ | 4 477 736,20 \$ |
| Allocations de soutien | 3 784 | 4,1% | 3 784 | 600 | 4 384 | 3,4% | 911,24 \$ | 3 448 147,79 \$ |
| Revenus de travail ⁵ | 20 262 | 21,9% | 20 406 | 9 974 | 30 380 | 23,6% | 651,70 \$ | 13 204 817,86 \$ |
| Prestations d'assurance-emploi | 963 | 1,0% | 965 | 319 | 1 284 | 1,0% | 527,15 \$ | 507 642,28 \$ |
| Contribution parentale | 1 014 | 1,1% | 1 014 | | 1 014 | 0,8% | 389,75 \$ | 395 206,36 \$ |
| Pension alimentaire | 10 883 | 11,8% | 10 885 | 17 866 | 28 751 | 22,3% | 607,65 \$ | 6 613 068,42 \$ |
| Régime de rentes du Québec - invalidité | 12 176 | 13,2% | 12 197 | 629 | 12 826 | 9,9% | 290,32 \$ | 3 534 940,37 \$ |
| Régime de rentes du Québec - retraite | 32 065 | 34,7% | 32 849 | 1 205 | 34 054 | 26,4% | 705,48 \$ | 22 621 168,03 \$ |
| Alternative jeunesse | 73 | 0,1% | 118 | 37 | 155 | 0,1% | 271,08 \$ | 19 788,57 \$ |
| Revenus d'autres sources | 13 593 | 14,7% | 13 305 | 2 205 | 15 510 | 12,0% | 659,62 \$ | 8 966 188,71 \$ |
| TOTAL DISTINCT⁶ | 92 336 | 100,0% | 94 436 | 34 488 | 128 924 | 100,0% | 637,94 \$ | 58 904 917,50 \$ |

(e) = Données estimées.

TABLEAU 1 - SUITE
Statistiques sur la clientèle prestataire des programmes d'aide financière de dernier recours et du montant des prestations versées aux ménages, 2013-2014 et 2014-2015
Ensemble du Québec

| | Programme d'aide sociale | | | | | Programme de solidarité sociale | | | | TOTAL pour Aide financière de dernier recours |
|--|----------------------------------|--|------------------|---------|--------------------|----------------------------------|-----------------------------|---------|--------------------|---|
| | Prestations de base ⁸ | Allocation pour contraintes temporaires ⁸ | Allocation mixte | TOTAL | Variation annuelle | Allocation de solidarité sociale | Prestation de base Hébergés | TOTAL | Variation annuelle | |
| Évolution | | | | | | | | | | |
| avril 2013 | 110 603 | 80 171 | 3 663 | 194 437 | -2,4% | 125 904 | 2 733 | 128 637 | -0,5% | 323 074 |
| mai 2013 | 109 207 | 80 160 | 3 663 | 193 030 | -2,4% | 125 832 | 2 729 | 128 561 | -0,5% | 321 591 |
| juin 2013 | 106 999 | 79 949 | 3 709 | 190 657 | -2,3% | 125 722 | 2 724 | 128 446 | -0,5% | 319 103 |
| juillet 2013 | 106 771 | 79 871 | 3 707 | 190 349 | -1,9% | 125 716 | 2 714 | 128 430 | -0,4% | 318 779 |
| août 2013 | 107 354 | 79 284 | 3 680 | 190 318 | -1,8% | 125 657 | 2 721 | 128 378 | -0,3% | 318 696 |
| septembre 2013 | 108 267 | 78 183 | 3 595 | 190 045 | -1,7% | 125 445 | 2 725 | 128 170 | -0,4% | 318 215 |
| octobre 2013 | 116 537 | 68 684 | 3 240 | 188 461 | -2,1% | 125 422 | 2 451 | 127 873 | -0,5% | 316 334 |
| novembre 2013 | 116 558 | 68 830 | 3 209 | 188 597 | -1,5% | 125 311 | 2 553 | 127 864 | -0,5% | 316 461 |
| décembre 2013 | 117 611 | 68 935 | 3 186 | 189 732 | -1,1% | 125 322 | 2 656 | 127 978 | -0,5% | 317 710 |
| janvier 2014 | 120 189 | 68 986 | 3 146 | 192 321 | -0,7% | 125 450 | 2 683 | 128 133 | -0,5% | 320 454 |
| février 2014 | 122 085 | 68 646 | 3 086 | 193 817 | -0,3% | 125 344 | 2 670 | 128 014 | -0,5% | 321 831 |
| mars 2014 | 123 151 | 68 713 | 3 079 | 194 943 | 0,2% | 125 376 | 2 648 | 128 024 | -0,5% | 322 967 |
| avril 2014 | 123 763 | 69 035 | 3 073 | 195 871 | 0,7% | 125 455 | 2 654 | 128 109 | -0,4% | 323 980 |
| mai 2014 | 123 539 | 68 899 | 3 039 | 195 477 | 1,3% | 125 315 | 2 654 | 127 969 | -0,5% | 323 446 |
| juin 2014 | 121 717 | 68 775 | 2 955 | 193 447 | 1,5% | 125 265 | 2 669 | 127 934 | -0,4% | 321 381 |
| (e) juillet 2014 | 121 500 | 68 600 | 2 900 | 193 000 | 1,4% | 125 100 | 2 600 | 127 700 | -0,6% | 320 700 |
| (e) août 2014 | 122 000 | 68 400 | 2 900 | 193 300 | 1,6% | 125 000 | 2 700 | 127 700 | -0,5% | 321 000 |
| septembre 2014 | | | | | | | | | | |
| octobre 2014 | | | | | | | | | | |
| novembre 2014 | | | | | | | | | | |
| décembre 2014 | | | | | | | | | | |
| janvier 2015 | | | | | | | | | | |
| février 2015 | | | | | | | | | | |
| mars 2015 | | | | | | | | | | |
| Total des ménages en juin 2014 | | | | | | | | | | |
| Nombre de ménages | 121 717 | 68 775 | 2 955 | 193 447 | 1,5% | 125 265 | 2 669 | 127 934 | -0,4% | 321 381 |
| Proportion du total des ménages prestataires | 37,9% | 21,4% | 0,9% | 60,2% | | 39,0% | 0,8% | 39,8% | | 100,0% |

Caractéristiques des ménages en juin 2014

| | Programme d'aide sociale | | | | | Programme de solidarité sociale | | | | TOTAL pour Aide financière de dernier recours |
|--|--|-------------------------------------|--|---------|------------|---------------------------------|------------------------------|---------|------------|---|
| | Prestation de base (incluant les hébergés) | Alloc. pour contraintes temporaires | Alloc. mixte (2 adultes avec cont. tempo.) | TOTAL | Proportion | Alloc. de solidarité sociale | Prestations de base Hébergés | TOTAL | Proportion | |
| Programme | | | | | | | | | | |
| Programme d'aide sociale | 121 717 | 68 775 | 2 955 | 193 447 | 100,0% | | | | | 193 447 |
| Programme de solidarité sociale | | | | | | 125 265 | 2 669 | 127 934 | 100,0% | 127 934 |
| Situation familiale | | | | | | | | | | |
| Personnes seules | 91 132 | 45 898 | | 137 030 | 70,8% | 113 293 | 2 669 | 115 962 | 90,6% | 252 992 |
| Couples sans enfants | 2 446 | 1 541 | 2 045 | 6 032 | 3,1% | 6 128 | | 6 128 | 4,8% | 12 160 |
| Familles monoparentales | 16 291 | 19 027 | | 35 318 | 18,3% | 3 810 | | 3 810 | 3,0% | 39 128 |
| Couples avec enfants | 10 997 | 2 218 | 910 | 14 125 | 7,3% | 2 002 | | 2 002 | 1,6% | 16 127 |
| Conjoint d'étudiant | 851 | 91 | | 942 | 0,5% | 32 | | 32 | 0,0% | 974 |
| Type de résidence | | | | | | | | | | |
| Locataire | 61 598 | 37 541 | 1 781 | 100 920 | 52,2% | 48 515 | | 48 515 | 37,9% | 149 435 |
| Locataire HLM ou coopérative | 8 437 | 8 961 | 414 | 17 812 | 9,2% | 15 040 | | 15 040 | 11,8% | 32 852 |
| Chambreur ou pensionnaire | 46 809 | 18 268 | 240 | 65 317 | 33,8% | 55 737 | | 55 737 | 43,6% | 121 054 |
| Temporairement sans adresse ² | 1 845 | 462 | | 2 307 | 1,2% | 668 | | 668 | 0,5% | 2 975 |
| Propriété | 2 906 | 3 543 | 520 | 6 969 | 3,6% | 5 305 | | 5 305 | 4,1% | 12 274 |
| En hébergement | 122 | | | 122 | 0,1% | | 2 669 | 2 669 | 2,1% | 2 791 |
| Région | | | | | | | | | | |
| 01 - Bas-Saint-Laurent | 2 190 | 1 562 | 76 | 3 828 | 2,0% | 4 330 | | 4 330 | 3,4% | 8 158 |
| 02 - Saguenay - Lac-St-Jean | 3 929 | 2 305 | 85 | 6 319 | 3,3% | 4 882 | 1 | 4 883 | 3,8% | 11 202 |
| 03 - Capitale-Nationale | 6 954 | 4 374 | 145 | 11 473 | 5,9% | 9 856 | 3 | 9 859 | 7,7% | 21 332 |
| 04 - Mauricie | 5 837 | 3 538 | 124 | 9 499 | 4,9% | 5 847 | | 5 847 | 4,6% | 15 346 |
| 05 - Estrie | 4 711 | 3 118 | 136 | 7 965 | 4,1% | 6 160 | 1 | 6 161 | 4,8% | 14 126 |
| 06 - Île-de-Montréal | 46 019 | 22 691 | 1 021 | 69 731 | 36,0% | 31 346 | 3 | 31 349 | 24,5% | 101 080 |
| 07 - Outaouais | 5 876 | 3 222 | 112 | 9 210 | 4,8% | 5 455 | | 5 455 | 4,3% | 14 665 |
| 08 - Abitibi-Témiscamingue | 1 770 | 1 120 | 33 | 2 923 | 1,5% | 2 378 | 1 | 2 379 | 1,9% | 5 302 |
| 09 - Côte-Nord | 888 | 571 | 23 | 1 482 | 0,8% | 1 222 | 1 | 1 223 | 1,0% | 2 705 |
| 10 - Nord-du-Québec | 452 | 239 | 3 | 694 | 0,4% | 279 | | 279 | 0,2% | 973 |
| 11 - Gaspésie - Îles-de-la-Madeleine | 1 545 | 1 013 | 74 | 2 632 | 1,4% | 2 362 | 1 | 2 363 | 1,8% | 4 995 |
| 12 - Chaudières-Appalaches | 2 684 | 2 118 | 105 | 4 907 | 2,5% | 5 447 | 1 | 5 448 | 4,3% | 10 355 |
| 13 - Laval | 4 221 | 2 342 | 190 | 6 753 | 3,5% | 4 071 | | 4 071 | 3,2% | 10 824 |
| 14 - Lanaudière | 6 441 | 3 973 | 175 | 10 589 | 5,5% | 5 871 | 1 | 5 872 | 4,6% | 16 461 |
| 15 - Laurentides | 7 369 | 4 492 | 179 | 12 040 | 6,2% | 7 131 | | 7 131 | 5,6% | 19 171 |
| 16 - Montérégie | 17 119 | 9 821 | 378 | 27 318 | 14,1% | 18 622 | | 18 622 | 14,6% | 45 940 |
| 17 - Centre-du-Québec | 3 700 | 2 273 | 96 | 6 069 | 3,1% | 4 114 | | 4 114 | 3,2% | 10 183 |
| 99 - Central ³ | 12 | 3 | | 15 | 0,0% | 5 892 | 2 656 | 8 548 | 6,7% | 8 563 |

Clientèle supplémentée⁴

| | | | | | | | | | | |
|---|---------------|---------------|--------------|---------------|---------------|---------------|------------|---------------|---------------|---------------|
| Allocations d'aide à l'emploi | 5 755 | 385 | 6 | 6 146 | 12,1% | 503 | 3 | 506 | 1,2% | 6 652 |
| Allocations de soutien | 1 095 | 34 | | 1 129 | 2,2% | 2 651 | 4 | 2 655 | 6,4% | 3 784 |
| Revenus de travail ⁵ | 10 236 | 5 316 | 476 | 16 028 | 31,5% | 4 226 | 8 | 4 234 | 10,2% | 20 262 |
| Prestations d'assurance-emploi | 494 | 290 | 18 | 802 | 1,6% | 161 | | 161 | 0,4% | 963 |
| Contribution parentale | 932 | 82 | | 1 014 | 2,0% | | | | | 1 014 |
| Pension alimentaire | 4 415 | 4 905 | 41 | 9 361 | 18,4% | 1 521 | 1 | 1 522 | 3,7% | 10 883 |
| Régime de rentes du Québec - invalidité | 1 | | | 1 | 0,0% | 12 172 | 3 | 12 175 | 29,4% | 12 176 |
| Régime de rentes du Québec - retraite | 51 | 16 037 | 1 247 | 17 335 | 34,0% | 14 462 | 268 | 14 730 | 35,6% | 32 065 |
| Alternative jeunesse | 54 | 19 | | 73 | 0,1% | | | | | 73 |
| Revenus d'autres sources | 1 886 | 1 938 | 222 | 4 046 | 7,9% | 9 531 | 16 | 9 547 | 23,1% | 13 593 |
| TOTAL DISTINCT⁶ | 23 044 | 26 243 | 1 633 | 50 920 | 100,0% | 41 115 | 301 | 41 416 | 100,0% | 92 336 |

(e) = Données estimées.

TABLEAU 2
Statistiques sur les ménages nouvellement admis¹ aux programmes d'aide financière de dernier recours selon la raison de la demande, 2014-2015
Ensemble du Québec

| | Fin des prestations d'assurance-emploi | Perte d'emploi sans assurance-emploi | Prestations d'assurance-emploi insuffisante | Perte du conjoint | Fin des études à temps complet | Revenus insuffisants | En attente de revenus | Autres raisons | TOTAL | |
|---------------------------------------|--|--------------------------------------|---|-------------------|--------------------------------|----------------------|-----------------------|----------------|-------------------|--------------------------------------|
| | | | | | | | | | Nombre de ménages | Variation annuelle (Nbre de ménages) |
| Évolution du nombre de ménages | | | | | | | | | | |
| avril 2014 | 1 106 | 903 | 537 | 331 | 443 | 1 456 | 56 | 1 607 | 6 439 | -2,2% |
| mai 2014 | 1 080 | 929 | 540 | 345 | 537 | 1 392 | 56 | 1 573 | 6 452 | 2,4% |
| juin 2014 | 1 058 | 997 | 519 | 351 | 518 | 1 432 | 61 | 1 569 | 6 505 | 6,4% |
| juillet 2014 | | | | | | | | | | |
| août 2014 | | | | | | | | | | |
| septembre 2014 | | | | | | | | | | |
| octobre 2014 | | | | | | | | | | |
| novembre 2014 | | | | | | | | | | |
| décembre 2014 | | | | | | | | | | |
| janvier 2015 | | | | | | | | | | |
| février 2015 | | | | | | | | | | |
| mars 2015 | | | | | | | | | | |

| Clientèle totale nouvellement admise¹ en juin 2014 | | | | | | | | | | |
|--|-------|-------|------|------|------|-------|------|-------|--------|-------|
| Nombre de ménages | 1 058 | 997 | 519 | 351 | 518 | 1 432 | 61 | 1 569 | 6 505 | 6,4% |
| Proportion du total des ménages nouvellement admis | 16,3% | 15,3% | 8,0% | 5,4% | 8,0% | 22,0% | 0,9% | 24,1% | 100,0% | |
| Nombre d'adultes | 1 149 | 1 062 | 553 | 355 | 540 | 1 570 | 67 | 1 700 | 6 996 | 6,2% |
| Nombre d'enfants | 320 | 290 | 171 | 365 | 200 | 422 | 12 | 395 | 2 175 | 12,2% |
| Nombre de prestataires | 1 469 | 1 352 | 724 | 720 | 740 | 1 992 | 79 | 2 095 | 9 171 | 7,6% |

| Caractéristiques des ménages nouvellement admis¹ en juin 2014 | | | | | | | | | | |
|---|--|--------------------------------------|---|-------------------|--------------------------------|----------------------|-----------------------|----------------|-------------------|------------|
| | Fin des prestations d'assurance-emploi | Perte d'emploi sans assurance-emploi | Prestations d'assurance-emploi insuffisante | Perte du conjoint | Fin des études à temps complet | Revenus insuffisants | En attente de revenus | Autres raisons | TOTAL | Proportion |
| | | | | | | | | | Nombre de ménages | |
| Programme | | | | | | | | | | |
| Programme d'aide sociale | 1 009 | 969 | 498 | 327 | 510 | 1 253 | 57 | 1 328 | 5 951 | 91,5% |
| Programme de solidarité sociale | 49 | 27 | 20 | 21 | 8 | 179 | 4 | 237 | 545 | 8,4% |
| Programme inconnu | | 1 | 1 | 3 | | | | 4 | 9 | 0,1% |
| Type d'allocation | | | | | | | | | | |
| Prestation de base (incluant les hébergés) | 711 | 797 | 368 | 129 | 414 | 943 | 29 | 967 | 4 358 | 67,0% |
| Alloc. pour contraintes temporaires | 289 | 162 | 129 | 198 | 96 | 296 | 27 | 346 | 1 543 | 23,7% |
| Alloc. mixte (2 adultes avec cont. tempo.) | 9 | 10 | 1 | | | 14 | 1 | 15 | 50 | 0,8% |
| Alloc. de solidarité sociale | 49 | 27 | 20 | 20 | 8 | 174 | 4 | 237 | 539 | 8,3% |
| Prestations de base Hébergés | | | | 1 | | 5 | | | 6 | 0,1% |
| Inconnu | | 1 | 1 | 3 | | | | 4 | 9 | 0,1% |
| Situation familiale | | | | | | | | | | |
| Personnes seules | 819 | 810 | 403 | 160 | 377 | 1 134 | 45 | 1 287 | 5 035 | 77,4% |
| Couples sans enfants | 37 | 22 | 12 | 2 | 3 | 51 | 5 | 47 | 179 | 2,8% |
| Familles monoparentales | 144 | 119 | 80 | 187 | 113 | 156 | 8 | 139 | 946 | 14,5% |
| Couples avec enfants | 54 | 43 | 22 | 2 | 19 | 87 | 1 | 84 | 312 | 4,8% |
| Conjoint d'étudiant | 4 | 3 | 2 | | 6 | 4 | 2 | 12 | 33 | 0,5% |
| Type de résidence | | | | | | | | | | |
| Locataire | 639 | 527 | 285 | 171 | 267 | 558 | 36 | 536 | 3 019 | 46,4% |
| Locataire HLM ou coopérative | 57 | 39 | 34 | 19 | 29 | 50 | 2 | 45 | 275 | 4,2% |
| Chambreur ou pensionnaire | 288 | 379 | 187 | 148 | 217 | 736 | 17 | 856 | 2 828 | 43,5% |
| Temporairement sans adresse ² | 5 | 9 | 5 | 1 | | 25 | 1 | 70 | 116 | 1,8% |
| Propriété | 68 | 42 | 7 | 11 | 5 | 55 | 5 | 34 | 227 | 3,5% |
| En hébergement | 1 | 1 | | 1 | | 7 | | 28 | 38 | 0,6% |
| Inconnue | | | 1 | | | 1 | | | 2 | 0,0% |
| Région | | | | | | | | | | |
| 01 - Bas-Saint-Laurent | 34 | 27 | 10 | 10 | 22 | 36 | 5 | 34 | 178 | 2,7% |
| 02 - Saguenay - Lac-St-Jean | 46 | 53 | 19 | 11 | 20 | 54 | 2 | 37 | 242 | 3,7% |
| 03 - Capitale-Nationale | 61 | 67 | 32 | 14 | 36 | 94 | 2 | 96 | 402 | 6,2% |
| 04 - Mauricie | 51 | 60 | 25 | 22 | 39 | 83 | 2 | 55 | 337 | 5,2% |
| 05 - Estrie | 55 | 51 | 29 | 12 | 27 | 86 | 3 | 67 | 330 | 5,1% |
| 06 - Île-de-Montréal | 292 | 246 | 159 | 84 | 151 | 412 | 14 | 608 | 1 966 | 30,2% |
| 07 - Outaouais | 60 | 38 | 43 | 22 | 21 | 111 | 5 | 38 | 338 | 5,2% |
| 08 - Abitibi-Témiscamingue | 29 | 23 | 11 | 11 | 11 | 23 | 3 | 34 | 145 | 2,2% |
| 09 - Côte-Nord | 11 | 12 | 5 | 3 | 3 | 19 | 1 | 7 | 61 | 0,9% |
| 10 - Nord-du-Québec | 5 | 8 | 1 | 1 | 3 | 12 | | 8 | 38 | 0,6% |
| 11 - Gaspésie - Îles-de-la-Madeleine | 30 | 16 | 6 | 10 | 12 | 28 | 2 | 10 | 114 | 1,8% |
| 12 - Chaudières-Appalaches | 27 | 31 | 25 | 6 | 7 | 41 | | 50 | 187 | 2,9% |
| 13 - Laval | 44 | 41 | 12 | 16 | 17 | 15 | 3 | 83 | 231 | 3,6% |
| 14 - Lanaudière | 55 | 43 | 20 | 18 | 24 | 90 | 6 | 30 | 286 | 4,4% |
| 15 - Laurentides | 80 | 60 | 34 | 37 | 29 | 40 | 4 | 117 | 401 | 6,2% |
| 16 - Montérégie | 145 | 161 | 78 | 57 | 75 | 234 | 7 | 193 | 950 | 14,6% |
| 17 - Centre-du-Québec | 31 | 59 | 10 | 16 | 21 | 9 | 2 | 75 | 223 | 3,4% |
| 99 - Central ³ | 2 | 1 | | 1 | | 45 | | 27 | 76 | 1,2% |

TABLEAU 3
Statistiques sur les adultes prestataires¹ des programmes d'aide financière de dernier recours, 2014-2015
Ensemble du Québec

| | Nombre d'adultes ¹ | Variation annuelle | Programme d'aide sociale | | | Programme de solidarité sociale | | |
|--|-------------------------------|--------------------|--------------------------|-------------------------|---------|---------------------------------|------------------------------------|---------|
| | | | Sans contraintes | Contraintes temporaires | TOTAL | Contraintes sévères | Conjoints sans contraintes sévères | TOTAL |
| Évolution | | | | | | | | |
| avril 2014 | 353 119 | -0,2% | 139 743 | 77 040 | 216 783 | 129 302 | 7 034 | 136 336 |
| mai 2014 | 352 249 | 0,0% | 139 296 | 76 806 | 216 102 | 129 152 | 6 995 | 136 147 |
| juin 2014 | 349 668 | 0,1% | 137 224 | 76 380 | 213 604 | 129 104 | 6 960 | 136 064 |
| juillet 2014 | | | | | | | | |
| août 2014 | | | | | | | | |
| septembre 2014 | | | | | | | | |
| octobre 2014 | | | | | | | | |
| novembre 2014 | | | | | | | | |
| décembre 2014 | | | | | | | | |
| janvier 2015 | | | | | | | | |
| février 2015 | | | | | | | | |
| mars 2015 | | | | | | | | |
| Total des adultes en juin 2014 | | | | | | | | |
| Nombre d'adultes | 349 668 | 0,1% | 137 224 | 76 380 | 213 604 | 129 104 | 6 960 | 136 064 |
| Proportion du total des adultes prestataires | 100,0% | | 39,2% | 21,8% | 61,1% | 36,9% | 2,0% | 38,9% |

Caractéristiques des adultes en juin 2014

| | Nombre d'adultes ¹ | Proportion | Programme d'aide sociale | | | Programme de solidarité sociale | | |
|--|-------------------------------|------------|--------------------------|-------------------------|---------|---------------------------------|------------------------------------|---------|
| | | | Sans contraintes | Contraintes temporaires | TOTAL | Contraintes sévères | Conjoints sans contraintes sévères | TOTAL |
| Situation familiale | | | | | | | | |
| Personnes seules | 252 992 | 72,4% | 90 550 | 46 480 | 137 030 | 115 962 | | 115 962 |
| Couples sans enfants | 24 320 | 7,0% | 6 251 | 5 813 | 12 064 | 7 185 | 5 071 | 12 256 |
| Familles monoparentales | 39 128 | 11,2% | 15 451 | 19 867 | 35 318 | 3 810 | | 3 810 |
| Couples avec enfants | 32 254 | 9,2% | 24 123 | 4 127 | 28 250 | 2 115 | 1 889 | 4 004 |
| Conjoint d'étudiant | 974 | 0,3% | 849 | 93 | 942 | 32 | | 32 |
| Sexe | | | | | | | | |
| Hommes | 184 577 | 52,8% | 80 247 | 32 003 | 112 250 | 69 069 | 3 258 | 72 327 |
| Femmes | 165 091 | 47,2% | 56 977 | 44 377 | 101 354 | 60 035 | 3 702 | 63 737 |
| Age | | | | | | | | |
| Moins de 20 ans | 7 460 | 2,1% | 4 097 | 1 078 | 5 175 | 2 272 | 13 | 2 285 |
| De 20 à 24 ans | 25 966 | 7,4% | 13 517 | 5 368 | 18 885 | 6 988 | 93 | 7 081 |
| De 25 à 29 ans | 28 062 | 8,0% | 15 216 | 5 802 | 21 018 | 6 862 | 182 | 7 044 |
| De 30 à 34 ans | 32 427 | 9,3% | 18 266 | 5 816 | 24 082 | 8 048 | 297 | 8 345 |
| De 35 à 39 ans | 33 385 | 9,5% | 19 116 | 4 859 | 23 975 | 8 990 | 420 | 9 410 |
| De 40 à 44 ans | 33 300 | 9,5% | 19 068 | 3 735 | 22 803 | 9 916 | 581 | 10 497 |
| De 45 à 49 ans | 40 379 | 11,5% | 20 964 | 3 504 | 24 468 | 15 008 | 903 | 15 911 |
| De 50 à 54 ans | 49 439 | 14,1% | 21 734 | 3 730 | 25 464 | 22 609 | 1 366 | 23 975 |
| 55 ans et plus | 99 250 | 28,4% | 5 246 | 42 488 | 47 734 | 48 411 | 3 105 | 51 516 |
| Niveau de scolarité atteint² | | | | | | | | |
| Primaire | 26 668 | 7,6% | 7 758 | 6 479 | 14 237 | 11 596 | 835 | 12 431 |
| Secondaire I à IV | 128 405 | 36,7% | 58 841 | 28 195 | 87 036 | 38 449 | 2 920 | 41 369 |
| Secondaire V | 68 707 | 19,6% | 28 861 | 17 573 | 46 434 | 20 958 | 1 315 | 22 273 |
| Collégiale | 20 928 | 6,0% | 8 866 | 4 863 | 13 729 | 6 957 | 242 | 7 199 |
| Universitaire | 19 679 | 5,6% | 9 958 | 4 704 | 14 662 | 4 798 | 219 | 5 017 |
| Inconnue | 85 281 | 24,4% | 22 940 | 14 566 | 37 506 | 46 346 | 1 429 | 47 775 |
| Diplôme maximum obtenu | | | | | | | | |
| Aucun diplôme | 173 756 | 49,7% | 74 177 | 39 648 | 113 825 | 55 789 | 4 142 | 59 931 |
| Secondaire - DES | 42 260 | 12,1% | 17 987 | 10 595 | 28 582 | 13 008 | 670 | 13 678 |
| Secondaire - DEP | 13 307 | 3,8% | 5 656 | 3 211 | 8 867 | 4 151 | 289 | 4 440 |
| Secondaire - ASP | 1 365 | 0,4% | 549 | 316 | 865 | 466 | 34 | 500 |
| Collégial - AEC | 3 312 | 0,9% | 1 430 | 892 | 2 322 | 951 | 39 | 990 |
| Collégial - DEC général | 7 812 | 2,2% | 3 200 | 1 824 | 5 024 | 2 709 | 79 | 2 788 |
| Collégial - DEC professionnel | 1 808 | 0,5% | 790 | 468 | 1 258 | 530 | 20 | 550 |
| Universitaire - Certificat | 7 676 | 2,2% | 3 955 | 1 828 | 5 783 | 1 812 | 81 | 1 893 |
| Universitaire - Baccalauréat | 1 846 | 0,5% | 1 113 | 436 | 1 549 | 282 | 15 | 297 |
| Universitaire - Maîtrise ou Doctorat | 22 | 0,0% | 3 | 10 | 13 | 9 | | 9 |
| Inconnu | 96 504 | 27,6% | 28 364 | 17 152 | 45 516 | 49 397 | 1 591 | 50 988 |
| Durée cumulative | | | | | | | | |
| Premier mois | 1 974 | 0,6% | 1 352 | 455 | 1 807 | 157 | 10 | 167 |
| De 2 à 5 mois | 9 182 | 2,6% | 6 307 | 2 083 | 8 390 | 746 | 46 | 792 |
| De 6 à 11 mois | 13 340 | 3,8% | 9 274 | 2 840 | 12 114 | 1 161 | 65 | 1 226 |
| De 12 à 23 mois | 20 747 | 5,9% | 12 963 | 5 005 | 17 968 | 2 600 | 179 | 2 779 |
| De 24 à 47 mois | 34 025 | 9,7% | 19 056 | 8 631 | 27 687 | 5 960 | 378 | 6 338 |
| De 48 à 119 mois | 75 467 | 21,6% | 36 280 | 18 500 | 54 780 | 19 499 | 1 188 | 20 687 |
| 120 mois et plus | 194 933 | 55,7% | 51 992 | 38 866 | 90 858 | 98 981 | 5 094 | 104 075 |
| Types de contraintes à l'emploi | | | | | | | | |
| Sans contraintes | 137 224 | 39,2% | 137 224 | | 137 224 | | | |
| Contraintes temporaires | 76 380 | 21,8% | | 76 380 | 76 380 | | | |
| Contraintes sévères | 129 104 | 36,9% | | | | 129 104 | | 129 104 |
| Conjoints sans contraintes sévères | 6 960 | 2,0% | | | | | 6 960 | 6 960 |
| Région | | | | | | | | |
| 01 - Bas-Saint-Laurent | 8 898 | 2,5% | 2 429 | 1 726 | 4 155 | 4 392 | 351 | 4 743 |
| 02 - Saguenay - Lac-St-Jean | 12 083 | 3,5% | 4 296 | 2 509 | 6 805 | 4 944 | 334 | 5 278 |
| 03 - Capitale-Nationale | 22 704 | 6,5% | 7 614 | 4 754 | 12 368 | 9 928 | 408 | 10 336 |
| 04 - Mauricie | 16 471 | 4,7% | 6 369 | 3 843 | 10 212 | 5 906 | 353 | 6 259 |
| 05 - Estrie | 15 310 | 4,4% | 5 310 | 3 421 | 8 731 | 6 237 | 342 | 6 579 |
| 06 - Île-de-Montréal | 112 320 | 32,1% | 53 274 | 25 827 | 79 101 | 31 559 | 1 660 | 33 219 |
| 07 - Outaouais | 15 910 | 4,6% | 6 543 | 3 482 | 10 025 | 5 521 | 364 | 5 885 |
| 08 - Abitibi-Témiscamingue | 5 704 | 1,6% | 1 936 | 1 201 | 3 137 | 2 408 | 159 | 2 567 |
| 09 - Côte-Nord | 2 864 | 0,8% | 949 | 623 | 1 572 | 1 237 | 55 | 1 292 |
| 10 - Nord-du-Québec | 1 063 | 0,3% | 519 | 249 | 768 | 279 | 16 | 295 |
| 11 - Gaspésie - Îles-de-la-Madeleine | 5 610 | 1,6% | 1 795 | 1 167 | 2 962 | 2 396 | 252 | 2 648 |
| 12 - Chaudières-Appalaches | 11 086 | 3,2% | 2 933 | 2 350 | 5 283 | 5 515 | 288 | 5 803 |
| 13 - Laval | 11 959 | 3,4% | 4 882 | 2 747 | 7 629 | 4 086 | 244 | 4 330 |
| 14 - Lanaudière | 17 884 | 5,1% | 7 251 | 4 359 | 11 610 | 5 926 | 348 | 6 274 |
| 15 - Laurentides | 20 638 | 5,9% | 8 104 | 4 906 | 13 010 | 7 194 | 434 | 7 628 |
| 16 - Montérégie | 49 526 | 14,2% | 18 953 | 10 716 | 29 669 | 18 822 | 1 035 | 19 857 |
| 17 - Centre-du-Québec | 11 007 | 3,1% | 4 057 | 2 495 | 6 552 | 4 170 | 285 | 4 455 |
| 99 - Central ³ | 8 631 | 2,5% | 10 | 5 | 15 | 8 584 | 32 | 8 616 |

TABLEAU 3 (SUITE)
Statistiques sur les adultes prestataires¹ des programmes d'aide financière de dernier recours, 2014-2015
Ensemble du Québec

| | Demandeurs d'asile | NHC - moins de 5 ans | NHC - 5 ans et plus | Total Nés hors du Canada | Femmes | Hommes | Moins de 25 ans | Durée consécutive de moins de 2 ans | Âge moyen (années) | Durée cumulative moyenne (mois) |
|--|--------------------|----------------------|---------------------|--------------------------|---------|---------|-----------------|-------------------------------------|--------------------|---------------------------------|
| Évolution | | | | | | | | | | |
| avril 2014 | 3 668 | 13 866 | 50 008 | 67 542 | 165 900 | 187 219 | 33 539 | 109 151 | 44,4 | 168,3 |
| mai 2014 | 3 518 | 13 724 | 50 031 | 67 273 | 165 693 | 186 556 | 33 650 | 108 501 | 44,4 | 168,6 |
| juin 2014 | 3 400 | 13 409 | 49 830 | 66 639 | 165 091 | 184 577 | 33 426 | 106 503 | 44,5 | 169,4 |
| juillet 2014 | | | | | | | | | | |
| août 2014 | | | | | | | | | | |
| septembre 2014 | | | | | | | | | | |
| octobre 2014 | | | | | | | | | | |
| novembre 2014 | | | | | | | | | | |
| décembre 2014 | | | | | | | | | | |
| janvier 2015 | | | | | | | | | | |
| février 2015 | | | | | | | | | | |
| mars 2015 | | | | | | | | | | |
| Total des adultes en juin 2014 | | | | | | | | | | |
| Nombre d'adultes | 3 400 | 13 409 | 49 830 | 66 639 | 165 091 | 184 577 | 33 426 | 106 503 | 44,5 | 169,4 |
| Proportion du total des adultes prestataires | 1,0% | 3,8% | 14,3% | 19,1% | 47,2% | 52,8% | 9,6% | 30,5% | | |

Caractéristiques des adultes en juin 2014

| | Demandeurs d'asile | NHC - moins de 5 ans | NHC - 5 ans et plus | Total Nés hors du Canada | Femmes | Hommes | Moins de 25 ans | Durée consécutive de moins de 2 ans | Âge moyen (années) | Durée cumulative moyenne (mois) |
|--|--------------------|----------------------|---------------------|--------------------------|---------|---------|-----------------|-------------------------------------|--------------------|---------------------------------|
| Situation familiale | | | | | | | | | | |
| Personnes seules | 1 966 | 3 774 | 26 011 | 31 751 | 101 369 | 151 623 | 25 913 | 73 228 | 45,4 | 182,2 |
| Couples sans enfants | 404 | 1 207 | 4 454 | 6 065 | 12 166 | 12 154 | 643 | 5 693 | 52,6 | 209,6 |
| Familles monoparentales | 351 | 1 387 | 8 177 | 9 915 | 34 729 | 4 399 | 4 695 | 14 777 | 37,2 | 118,0 |
| Couples avec enfants | 676 | 6 447 | 10 957 | 18 080 | 16 146 | 16 108 | 2 123 | 12 172 | 39,7 | 105,4 |
| Conjoint d'étudiant | 3 | 594 | 231 | 828 | 681 | 293 | 52 | 633 | 36,0 | 40,2 |
| Sexe | | | | | | | | | | |
| Hommes | 1 721 | 5 755 | 23 686 | 31 162 | | 184 577 | 17 338 | 59 306 | 44,5 | 164,0 |
| Femmes | 1 679 | 7 654 | 26 144 | 35 477 | 165 091 | | 16 088 | 47 197 | 44,4 | 175,4 |
| Âge | | | | | | | | | | |
| Moins de 20 ans | 57 | 258 | 342 | 657 | 3 530 | 3 930 | 7 460 | 7 269 | 18,5 | 9,9 |
| De 20 à 24 ans | 355 | 904 | 1 710 | 2 969 | 12 558 | 13 408 | 25 966 | 14 149 | 22,1 | 32,2 |
| De 25 à 29 ans | 478 | 1 469 | 2 859 | 4 806 | 13 509 | 14 553 | | 12 985 | 27,1 | 60,8 |
| De 30 à 34 ans | 530 | 2 694 | 4 015 | 7 239 | 15 577 | 16 850 | | 13 175 | 32,1 | 90,4 |
| De 35 à 39 ans | 439 | 3 020 | 4 926 | 8 385 | 15 925 | 17 460 | | 12 060 | 37,0 | 120,5 |
| De 40 à 44 ans | 359 | 2 307 | 6 064 | 8 730 | 15 578 | 17 722 | | 10 630 | 42,1 | 155,8 |
| De 45 à 49 ans | 298 | 1 109 | 6 792 | 8 199 | 18 155 | 22 224 | | 10 418 | 47,1 | 197,7 |
| De 50 à 54 ans | 211 | 523 | 7 207 | 7 941 | 22 700 | 26 739 | | 10 466 | 52,0 | 231,3 |
| 55 ans et plus | 673 | 1 125 | 15 915 | 17 713 | 47 559 | 51 691 | | 15 351 | 59,7 | 252,5 |
| Niveau de scolarité atteint² | | | | | | | | | | |
| Primaire | 27 | 1 017 | 4 877 | 5 921 | 12 796 | 13 872 | 2 258 | 5 659 | 48,0 | 223,6 |
| Secondaire I à IV | 31 | 1 021 | 10 369 | 11 421 | 57 324 | 71 081 | 15 208 | 39 610 | 42,7 | 181,7 |
| Secondaire V | 49 | 1 267 | 9 817 | 11 133 | 33 277 | 35 430 | 3 150 | 23 389 | 46,3 | 162,7 |
| Collégiale | 15 | 974 | 3 757 | 4 746 | 10 023 | 10 905 | 484 | 7 435 | 46,4 | 145,8 |
| Universitaire | 34 | 3 682 | 6 311 | 10 027 | 8 733 | 10 946 | 94 | 8 510 | 47,5 | 116,6 |
| Inconnue | 3 244 | 5 448 | 14 699 | 23 391 | 42 938 | 42 343 | 12 232 | 21 900 | 43,3 | 157,4 |
| Diplôme maximum obtenu | | | | | | | | | | |
| Aucun diplôme | 93 | 2 763 | 20 666 | 23 522 | 79 374 | 94 382 | 18 393 | 51 035 | 44,0 | 186,0 |
| Secondaire - DES | 15 | 535 | 4 303 | 4 853 | 20 632 | 21 628 | 2 080 | 14 995 | 45,1 | 155,4 |
| Secondaire - DEP | 1 | 116 | 901 | 1 018 | 6 089 | 7 218 | 329 | 4 593 | 47,5 | 181,5 |
| Secondaire - ASP | | 8 | 116 | 124 | 524 | 841 | 34 | 407 | 48,4 | 186,6 |
| Collégial - AEC | 1 | 61 | 475 | 537 | 1 595 | 1 717 | 37 | 1 324 | 47,6 | 137,4 |
| Collégial - DEC général | 1 | 397 | 1 106 | 1 504 | 3 764 | 4 048 | 114 | 2 833 | 47,2 | 141,7 |
| Collégial - DEC professionnel | 6 | 115 | 490 | 611 | 843 | 965 | 5 | 729 | 48,9 | 133,7 |
| Universitaire - Certificat | 6 | 1 530 | 2 233 | 3 769 | 3 563 | 4 113 | 40 | 3 444 | 47,0 | 107,0 |
| Universitaire - Baccalauréat | 1 | 519 | 731 | 1 251 | 758 | 1 088 | 3 | 983 | 47,0 | 77,7 |
| Universitaire - Maîtrise ou Doctorat | | | 10 | 10 | 6 | 16 | | 1 | 56,7 | 201,1 |
| Inconnu | 3 276 | 7 365 | 18 799 | 29 440 | 47 943 | 48 561 | 12 391 | 26 159 | 43,8 | 154,5 |
| Durée cumulative | | | | | | | | | | |
| Premier mois | 131 | 380 | 181 | 692 | 978 | 996 | 793 | 1 974 | 30,8 | 1,0 |
| De 2 à 5 mois | 490 | 1 366 | 1 029 | 2 885 | 4 320 | 4 862 | 4 152 | 9 182 | 29,9 | 3,6 |
| De 6 à 11 mois | 499 | 2 713 | 1 523 | 4 735 | 6 056 | 7 284 | 5 451 | 13 340 | 31,3 | 8,4 |
| De 12 à 23 mois | 857 | 3 533 | 2 743 | 7 133 | 9 636 | 11 111 | 7 135 | 20 747 | 33,1 | 17,4 |
| De 24 à 47 mois | 900 | 4 330 | 5 263 | 10 493 | 15 851 | 18 174 | 9 412 | 15 079 | 35,5 | 35,2 |
| De 48 à 119 mois | 451 | 1 087 | 16 751 | 18 289 | 34 221 | 41 246 | 6 483 | 23 442 | 40,4 | 81,2 |
| 120 mois et plus | 72 | | 22 340 | 22 412 | 94 029 | 100 904 | | 22 739 | 50,5 | 263,7 |
| Types de contraintes à l'emploi | | | | | | | | | | |
| Sans contraintes | 2 461 | 10 792 | 24 167 | 37 420 | 56 977 | 80 247 | 17 614 | 65 363 | 38,5 | 110,8 |
| Contraintes temporaires | 782 | 2 182 | 14 629 | 17 593 | 44 377 | 32 003 | 6 446 | 25 748 | 48,9 | 154,3 |
| Contraintes sévères | 136 | 296 | 9 858 | 10 290 | 60 035 | 69 069 | 9 260 | 14 255 | 47,7 | 238,1 |
| Conjoints sans contraintes sévères | 21 | 139 | 1 176 | 1 336 | 3 702 | 3 258 | 106 | 1 137 | 51,2 | 217,6 |
| Région | | | | | | | | | | |
| 01 - Bas-Saint-Laurent | | 8 | 62 | 70 | 4 037 | 4 861 | 732 | 2 226 | 46,7 | 210,4 |
| 02 - Saguenay - Lac-St-Jean | | 24 | 91 | 115 | 5 748 | 6 335 | 1 223 | 3 510 | 45,0 | 201,9 |
| 03 - Capitale-Nationale | 1 | 1 010 | 1 216 | 2 227 | 10 337 | 12 367 | 1 895 | 6 377 | 45,8 | 191,3 |
| 04 - Mauricie | 1 | 153 | 290 | 444 | 7 687 | 8 784 | 1 773 | 4 491 | 44,5 | 192,6 |
| 05 - Estrie | 1 | 627 | 916 | 1 544 | 7 001 | 8 309 | 1 648 | 4 399 | 44,1 | 172,7 |
| 06 - Île-de-Montréal | 3 359 | 8 571 | 37 094 | 49 024 | 53 385 | 58 935 | 8 564 | 35 914 | 44,7 | 147,6 |
| 07 - Outaouais | 5 | 443 | 1 191 | 1 639 | 7 639 | 8 271 | 1 809 | 5 264 | 43,0 | 157,6 |
| 08 - Abitibi-Témiscamingue | | 5 | 37 | 42 | 2 634 | 3 070 | 586 | 1 865 | 44,7 | 187,3 |
| 09 - Côte-Nord | | 1 | 14 | 15 | 1 346 | 1 518 | 271 | 908 | 45,4 | 206,6 |
| 10 - Nord-du-Québec | | 1 | 3 | 4 | 523 | 540 | 158 | 550 | 39,3 | 132,9 |
| 11 - Gaspésie - Îles-de-la-Madeleine | | 1 | 16 | 17 | 2 625 | 2 985 | 489 | 1 514 | 46,3 | 213,5 |
| 12 - Chaudières-Appalaches | | 25 | 134 | 159 | 5 274 | 5 812 | 919 | 2 864 | 46,0 | 193,1 |
| 13 - Laval | 5 | 745 | 3 394 | 4 144 | 5 985 | 5 974 | 1 265 | 4 023 | 43,9 | 139,2 |
| 14 - Lanaudière | 1 | 274 | 601 | 876 | 8 654 | 9 230 | 2 353 | 5 669 | 43,0 | 162,9 |
| 15 - Laurentides | 1 | 175 | 689 | 865 | 9 643 | 10 995 | 2 388 | 6 748 | 43,4 | 160,9 |
| 16 - Montérégie | 8 | 1 185 | 3 406 | 4 599 | 23 843 | 25 683 | 5 711 | 15 280 | 43,2 | 163,4 |
| 17 - Centre-du-Québec | | 151 | 266 | 417 | 5 148 | 5 859 | 1 208 | 3 256 | 44,0 | 174,7 |
| 99 - Central ³ | 18 | 10 | 410 | 438 | 3 582 | 5 049 | 434 | 1 645 | 48,9 | 304,1 |

TABLEAU 4 - Statistiques sur les adultes prestataires¹ du Programme d'aide sociale, 2014-2015
Ensemble du Québec

| | Nombre d'adultes ¹ | Variation annuelle | Sans contraintes | Contraintes temporaires | | | | | TOTAL contraintes temporaires |
|--|-------------------------------|--------------------|------------------|-------------------------|---|-------------------------------|------------------|--------|-------------------------------|
| | | | | État de santé | Grossesse ou enfant à charge ³ | Enfant handicapé ⁴ | Âge ⁵ | Autres | |
| Évolution | | | | | | | | | |
| avril 2014 | 216 783 | -0,0% | 139 743 | 14 474 | 16 613 | 2 146 | 42 331 | 1 476 | 77 040 |
| mai 2014 | 216 102 | 0,4% | 139 296 | 14 350 | 16 879 | 2 157 | 41 938 | 1 482 | 76 806 |
| juin 2014 | 213 604 | 0,5% | 137 224 | 14 280 | 17 133 | 2 146 | 41 359 | 1 462 | 76 380 |
| juillet 2014 | | | | | | | | | |
| août 2014 | | | | | | | | | |
| septembre 2014 | | | | | | | | | |
| octobre 2014 | | | | | | | | | |
| novembre 2014 | | | | | | | | | |
| décembre 2014 | | | | | | | | | |
| janvier 2015 | | | | | | | | | |
| février 2015 | | | | | | | | | |
| mars 2015 | | | | | | | | | |
| Total des adultes en juin 2014 | | | | | | | | | |
| Nombre d'adultes | 213 604 | 0,5% | 137 224 | 14 280 | 17 133 | 2 146 | 41 359 | 1 462 | 76 380 |
| Proportion du total des adultes prestataires | 100,0% | | 64,2% | 6,7% | 8,0% | 1,0% | 19,4% | 0,7% | 35,8% |

Caractéristiques des adultes en juin 2014

| | Nombre d'adultes ¹ | Proportion | Sans contraintes | Contraintes temporaires | | | | | TOTAL contraintes temporaires |
|--|-------------------------------|------------|------------------|-------------------------|---|-------------------------------|------------------|--------|-------------------------------|
| | | | | État de santé | Grossesse ou enfant à charge ³ | Enfant handicapé ⁴ | Âge ⁵ | Autres | |
| Situation familiale | | | | | | | | | |
| Personnes seules | 137 030 | 64,2% | 90 550 | 11 537 | 520 | | 33 265 | 1 158 | 46 480 |
| Couples sans enfants | 12 064 | 5,6% | 6 251 | 410 | 80 | | 5 262 | 61 | 5 813 |
| Familles monoparentales | 35 318 | 16,5% | 15 451 | 1 671 | 15 408 | 1 404 | 1 213 | 171 | 19 867 |
| Couples avec enfants | 28 250 | 13,2% | 24 123 | 644 | 1 078 | 724 | 1 610 | 71 | 4 127 |
| Conjoint d'étudiant | 942 | 0,4% | 849 | 18 | 47 | 18 | 9 | 1 | 93 |
| Sexe | | | | | | | | | |
| Hommes | 112 250 | 52,6% | 80 247 | 7 214 | 1 169 | 322 | 22 714 | 584 | 32 003 |
| Femmes | 101 354 | 47,4% | 56 977 | 7 066 | 15 964 | 1 824 | 18 645 | 878 | 44 377 |
| Âge | | | | | | | | | |
| Moins de 20 ans | 5 175 | 2,4% | 4 097 | 278 | 793 | | | 7 | 1 078 |
| De 20 à 24 ans | 18 885 | 8,8% | 13 517 | 1 113 | 4 205 | 19 | | 31 | 5 368 |
| De 25 à 29 ans | 21 018 | 9,8% | 15 216 | 1 210 | 4 414 | 124 | | 54 | 5 802 |
| De 30 à 34 ans | 24 082 | 11,3% | 18 266 | 1 622 | 3 720 | 383 | | 91 | 5 816 |
| De 35 à 39 ans | 23 975 | 11,2% | 19 116 | 1 739 | 2 474 | 535 | | 111 | 4 859 |
| De 40 à 44 ans | 22 803 | 10,7% | 19 068 | 1 919 | 1 113 | 514 | | 189 | 3 735 |
| De 45 à 49 ans | 24 468 | 11,5% | 20 964 | 2 474 | 336 | 354 | | 340 | 3 504 |
| De 50 à 54 ans | 25 464 | 11,9% | 21 734 | 2 963 | 70 | 186 | | 511 | 3 730 |
| 55 ans et plus | 47 734 | 22,3% | 5 246 | 962 | 8 | 31 | 41 359 | 128 | 42 488 |
| Niveau de scolarité atteint² | | | | | | | | | |
| Primaire | 14 237 | 6,7% | 7 758 | 590 | 734 | 86 | 4 995 | 74 | 6 479 |
| Secondaire I à IV | 87 036 | 40,7% | 58 841 | 6 004 | 7 705 | 890 | 12 956 | 640 | 28 195 |
| Secondaire V | 46 434 | 21,7% | 28 861 | 3 793 | 3 185 | 478 | 9 731 | 386 | 17 573 |
| Collégiale | 13 729 | 6,4% | 8 866 | 1 115 | 789 | 151 | 2 702 | 106 | 4 863 |
| Universitaire | 14 662 | 6,9% | 9 958 | 743 | 566 | 121 | 3 221 | 53 | 4 704 |
| Inconnue | 37 506 | 17,6% | 22 940 | 2 035 | 4 154 | 420 | 7 754 | 203 | 14 566 |
| Diplôme maximum obtenu | | | | | | | | | |
| Aucun diplôme | 113 825 | 53,3% | 74 177 | 7 358 | 9 176 | 1 115 | 21 208 | 791 | 39 648 |
| Secondaire - DES | 28 582 | 13,4% | 17 987 | 2 466 | 2 184 | 301 | 5 399 | 245 | 10 595 |
| Secondaire - DEP | 8 867 | 4,2% | 5 656 | 877 | 517 | 83 | 1 647 | 87 | 3 211 |
| Secondaire - ASP | 865 | 0,4% | 549 | 55 | 41 | 10 | 205 | 5 | 316 |
| Collégial - AEC | 2 322 | 1,1% | 1 430 | 230 | 125 | 22 | 487 | 28 | 892 |
| Collégial - DEC général | 5 024 | 2,4% | 3 200 | 429 | 256 | 54 | 1 047 | 38 | 1 824 |
| Collégial - DEC professionnel | 1 258 | 0,6% | 790 | 100 | 48 | 9 | 304 | 7 | 468 |
| Universitaire - Certificat | 5 783 | 2,7% | 3 955 | 304 | 226 | 46 | 1 230 | 22 | 1 828 |
| Universitaire - Baccalauréat | 1 549 | 0,7% | 1 113 | 43 | 53 | 14 | 324 | 2 | 436 |
| Universitaire - Maîtrise ou Doctorat | 13 | 0,0% | 3 | | | | 10 | | 10 |
| Inconnu | 45 516 | 21,3% | 28 364 | 2 418 | 4 507 | 492 | 9 498 | 237 | 17 152 |
| Durée cumulative | | | | | | | | | |
| Premier mois | 1 807 | 0,8% | 1 352 | 167 | 192 | 3 | 85 | 8 | 455 |
| De 2 à 5 mois | 8 390 | 3,9% | 6 307 | 805 | 903 | 15 | 329 | 31 | 2 083 |
| De 6 à 11 mois | 12 114 | 5,7% | 9 274 | 883 | 1 342 | 37 | 557 | 21 | 2 840 |
| De 12 à 23 mois | 17 968 | 8,4% | 12 963 | 1 302 | 2 436 | 57 | 1 169 | 41 | 5 005 |
| De 24 à 47 mois | 27 687 | 13,0% | 19 056 | 1 905 | 3 857 | 170 | 2 610 | 89 | 8 631 |
| De 48 à 119 mois | 54 780 | 25,6% | 36 280 | 3 795 | 5 700 | 651 | 8 041 | 313 | 18 500 |
| 120 mois et plus | 90 858 | 42,5% | 51 992 | 5 423 | 2 703 | 1 213 | 28 568 | 959 | 38 866 |
| Types de contraintes à l'emploi | | | | | | | | | |
| Sans contraintes | 137 224 | 64,2% | 137 224 | | | | | | |
| État de santé | 14 280 | 6,7% | | 14 280 | | | | | 14 280 |
| Grossesse ou enfant à charge ³ | 17 133 | 8,0% | | | 17 133 | | | | 17 133 |
| Enfant handicapé ⁴ | 2 146 | 1,0% | | | | 2 146 | | | 2 146 |
| Âge ⁵ | 41 359 | 19,4% | | | | | 41 359 | | 41 359 |
| Autres | 1 462 | 0,7% | | | | | | 1 462 | 1 462 |
| Région | | | | | | | | | |
| 01 - Bas-Saint-Laurent | 4 155 | 1,9% | 2 429 | 366 | 287 | 40 | 976 | 57 | 1 726 |
| 02 - Saguenay - Lac-St-Jean | 6 805 | 3,2% | 4 296 | 432 | 428 | 70 | 1 520 | 59 | 2 509 |
| 03 - Capitale-Nationale | 12 368 | 5,8% | 7 614 | 1 001 | 756 | 130 | 2 771 | 96 | 4 754 |
| 04 - Mauricie | 10 212 | 4,8% | 6 369 | 773 | 799 | 90 | 2 097 | 84 | 3 843 |
| 05 - Estrie | 8 731 | 4,1% | 5 310 | 984 | 666 | 99 | 1 618 | 54 | 3 421 |
| 06 - Île-de-Montréal | 79 101 | 37,0% | 53 274 | 3 396 | 5 817 | 773 | 15 455 | 386 | 25 827 |
| 07 - Outaouais | 10 025 | 4,7% | 6 543 | 692 | 1 100 | 87 | 1 530 | 73 | 3 482 |
| 08 - Abitibi-Témiscamingue | 3 137 | 1,5% | 1 936 | 244 | 303 | 10 | 611 | 33 | 1 201 |
| 09 - Côte-Nord | 1 572 | 0,7% | 949 | 102 | 137 | 14 | 361 | 9 | 623 |
| 10 - Nord-du-Québec | 768 | 0,4% | 519 | 36 | 127 | 5 | 80 | 1 | 249 |
| 11 - Gaspésie - Îles-de-la-Madeleine | 2 962 | 1,4% | 1 795 | 183 | 204 | 27 | 689 | 64 | 1 167 |
| 12 - Chaudières-Appalaches | 5 283 | 2,5% | 2 933 | 558 | 377 | 70 | 1 306 | 39 | 2 350 |
| 13 - Laval | 7 629 | 3,6% | 4 882 | 412 | 612 | 68 | 1 594 | 61 | 2 747 |
| 14 - Lanaudière | 11 610 | 5,4% | 7 251 | 1 036 | 1 036 | 141 | 2 053 | 93 | 4 359 |
| 15 - Laurentides | 13 010 | 6,1% | 8 104 | 1 215 | 1 109 | 126 | 2 359 | 97 | 4 906 |
| 16 - Montérégie | 29 669 | 13,9% | 18 953 | 2 250 | 2 814 | 347 | 5 091 | 214 | 10 716 |
| 17 - Centre-du-Québec | 6 552 | 3,1% | 4 057 | 597 | 560 | 49 | 1 247 | 42 | 2 495 |
| 99 - Central ⁶ | 15 | 0,0% | 10 | 3 | 1 | | 1 | | 5 |

TABLEAU 4 (SUITE) - Statistiques sur les adultes prestataires¹ du Programme d'aide sociale, 2014-2015
Ensemble du Québec

| | Demandeurs d'asile | NHC - moins de 5 ans | NHC - 5 ans et plus | Total Nés hors du Canada | Femmes | Hommes | Moins de 25 ans | Durée consécutive de moins de 2 ans | Âge moyen (années) | Durée cumulative moyenne (mois) |
|--|--------------------|----------------------|---------------------|--------------------------|---------|---------|-----------------|-------------------------------------|--------------------|---------------------------------|
| Évolution | | | | | | | | | | |
| avril 2014 | 3 504 | 13 428 | 39 017 | 55 949 | 101 965 | 114 818 | 24 164 | 93 687 | 42,2 | 125,3 |
| mai 2014 | 3 362 | 13 276 | 39 027 | 55 665 | 101 891 | 114 211 | 24 288 | 93 105 | 42,2 | 125,6 |
| juin 2014 | 3 243 | 12 974 | 38 796 | 55 013 | 101 354 | 112 250 | 24 060 | 91 111 | 42,3 | 126,3 |
| juillet 2014 | | | | | | | | | | |
| août 2014 | | | | | | | | | | |
| septembre 2014 | | | | | | | | | | |
| octobre 2014 | | | | | | | | | | |
| novembre 2014 | | | | | | | | | | |
| décembre 2014 | | | | | | | | | | |
| janvier 2015 | | | | | | | | | | |
| février 2015 | | | | | | | | | | |
| mars 2015 | | | | | | | | | | |
| Total des adultes en juin 2014 | | | | | | | | | | |
| Nombre d'adultes | 3 243 | 12 974 | 38 796 | 55 013 | 101 354 | 112 250 | 24 060 | 91 111 | 42,3 | 126,3 |
| Proportion du total des adultes prestataires | 1,5% | 6,1% | 18,2% | 25,8% | 47,4% | 52,6% | 11,3% | 42,7% | | |

Caractéristiques des adultes en juin 2014

| | Demandeurs d'asile | NHC - moins de 5 ans | NHC - 5 ans et plus | Total Nés hors du Canada | Femmes | Hommes | Moins de 25 ans | Durée consécutive de moins de 2 ans | Âge moyen (années) | Durée cumulative moyenne (mois) |
|--|--------------------|----------------------|---------------------|--------------------------|---------|---------|-----------------|-------------------------------------|--------------------|---------------------------------|
| Situation familiale | | | | | | | | | | |
| Personnes seules | 1 855 | 3 583 | 18 185 | 23 623 | 49 064 | 87 966 | 16 825 | 60 555 | 43,7 | 134,5 |
| Couples sans enfants | 374 | 1 099 | 3 097 | 4 570 | 6 026 | 6 038 | 555 | 4 109 | 51,0 | 163,1 |
| Familles monoparentales | 347 | 1 371 | 7 519 | 9 237 | 31 458 | 3 860 | 4 619 | 14 326 | 36,4 | 109,3 |
| Couples avec enfants | 664 | 6 329 | 9 775 | 16 768 | 14 140 | 14 110 | 2 010 | 11 504 | 39,0 | 95,3 |
| Conjoint d'étudiant | 3 | 592 | 220 | 815 | 666 | 276 | 51 | 617 | 35,9 | 38,2 |
| Sexe | | | | | | | | | | |
| Hommes | 1 645 | 5 567 | 18 029 | 25 241 | | 112 250 | 11 461 | 50 146 | 43,0 | 124,0 |
| Femmes | 1 598 | 7 407 | 20 767 | 29 772 | 101 354 | | 12 599 | 40 965 | 41,4 | 128,9 |
| Âge | | | | | | | | | | |
| Moins de 20 ans | 57 | 243 | 227 | 527 | 2 719 | 2 456 | 5 175 | 5 041 | 18,5 | 9,1 |
| De 20 à 24 ans | 351 | 867 | 1 324 | 2 542 | 9 880 | 9 005 | 18 885 | 12 934 | 22,1 | 27,1 |
| De 25 à 29 ans | 469 | 1 435 | 2 379 | 4 283 | 10 856 | 10 162 | | 12 091 | 27,1 | 50,3 |
| De 30 à 34 ans | 518 | 2 651 | 3 415 | 6 584 | 12 263 | 11 819 | | 12 195 | 32,1 | 74,9 |
| De 35 à 39 ans | 427 | 2 965 | 4 187 | 7 579 | 11 977 | 11 998 | | 11 087 | 37,0 | 99,4 |
| De 40 à 44 ans | 347 | 2 251 | 5 077 | 7 675 | 10 794 | 12 009 | | 9 604 | 42,0 | 128,1 |
| De 45 à 49 ans | 285 | 1 065 | 5 467 | 6 817 | 10 653 | 13 815 | | 8 911 | 47,1 | 160,8 |
| De 50 à 54 ans | 200 | 486 | 5 391 | 6 077 | 10 870 | 14 594 | | 8 340 | 52,0 | 184,7 |
| 55 ans et plus | 589 | 1 011 | 11 329 | 12 929 | 21 342 | 26 392 | | 10 908 | 59,8 | 201,6 |
| Niveau de scolarité atteint² | | | | | | | | | | |
| Primaire | 24 | 977 | 3 918 | 4 919 | 6 941 | 7 296 | 1 434 | 4 412 | 46,6 | 175,4 |
| Secondaire I à IV | 26 | 999 | 8 321 | 9 346 | 38 327 | 48 709 | 13 360 | 35 348 | 40,1 | 147,3 |
| Secondaire V | 44 | 1 240 | 7 848 | 9 132 | 22 167 | 24 267 | 2 694 | 20 640 | 44,4 | 133,0 |
| Collégiale | 13 | 964 | 2 978 | 3 955 | 6 498 | 7 231 | 400 | 6 544 | 44,8 | 113,7 |
| Universitaire | 32 | 3 644 | 5 274 | 8 950 | 6 385 | 8 277 | 91 | 7 836 | 45,8 | 88,9 |
| Inconnue | 3 104 | 5 150 | 10 457 | 18 711 | 21 036 | 16 470 | 6 081 | 16 331 | 40,8 | 70,1 |
| Diplôme maximum obtenu | | | | | | | | | | |
| Aucun diplôme | 80 | 2 678 | 16 509 | 19 267 | 51 418 | 62 407 | 15 518 | 44 787 | 41,5 | 148,9 |
| Secondaire - DES | 15 | 530 | 3 460 | 4 005 | 13 902 | 14 680 | 1 811 | 13 262 | 43,3 | 126,8 |
| Secondaire - DEP | 1 | 116 | 738 | 855 | 3 872 | 4 995 | 307 | 4 093 | 45,3 | 148,9 |
| Secondaire - ASP | | 8 | 96 | 104 | 312 | 553 | 33 | 352 | 46,1 | 162,2 |
| Collégial - AEC | 1 | 60 | 393 | 454 | 1 089 | 1 233 | 31 | 1 180 | 46,1 | 115,9 |
| Collégial - DEC général | 1 | 393 | 899 | 1 293 | 2 394 | 2 630 | 95 | 2 462 | 45,6 | 107,7 |
| Collégial - DEC professionnel | 6 | 112 | 428 | 546 | 574 | 684 | 5 | 654 | 47,4 | 103,2 |
| Universitaire - Certificat | 4 | 1 517 | 1 897 | 3 418 | 2 632 | 3 151 | 38 | 3 178 | 45,2 | 81,3 |
| Universitaire - Baccalauréat | 1 | 512 | 651 | 1 164 | 623 | 926 | 3 | 936 | 45,8 | 62,0 |
| Universitaire - Maîtrise ou Doctorat | | | 8 | 8 | 2 | 11 | | 1 | 57,8 | 199,5 |
| Inconnu | 3 134 | 7 048 | 13 717 | 23 899 | 24 536 | 20 980 | 6 219 | 20 206 | 41,6 | 75,5 |
| Durée cumulative | | | | | | | | | | |
| Premier mois | 131 | 377 | 170 | 678 | 913 | 894 | 674 | 1 807 | 31,2 | 1,0 |
| De 2 à 5 mois | 486 | 1 335 | 954 | 2 775 | 4 015 | 4 375 | 3 625 | 8 390 | 30,1 | 3,6 |
| De 6 à 11 mois | 495 | 2 674 | 1 390 | 4 559 | 5 604 | 6 510 | 4 669 | 12 114 | 31,5 | 8,4 |
| De 12 à 23 mois | 833 | 3 446 | 2 434 | 6 713 | 8 542 | 9 426 | 5 536 | 17 968 | 33,4 | 17,4 |
| De 24 à 47 mois | 862 | 4 125 | 4 554 | 9 541 | 13 315 | 14 372 | 6 370 | 13 657 | 35,9 | 35,1 |
| De 48 à 119 mois | 383 | 1 017 | 13 937 | 15 337 | 25 513 | 29 267 | 3 186 | 20 410 | 40,7 | 80,1 |
| 120 mois et plus | 53 | | 15 357 | 15 410 | 43 452 | 47 406 | | 16 765 | 49,7 | 233,1 |
| Types de contraintes à l'emploi | | | | | | | | | | |
| Sans contraintes | 2 461 | 10 792 | 24 167 | 37 420 | 56 977 | 80 247 | 17 614 | 65 363 | 38,5 | 110,8 |
| État de santé | 17 | 138 | 1 293 | 1 448 | 7 066 | 7 214 | 1 391 | 8 287 | 40,9 | 110,1 |
| Grossesse ou enfant à charge ³ | 225 | 1 042 | 2 702 | 3 969 | 15 964 | 1 169 | 4 998 | 8 697 | 29,3 | 64,2 |
| Enfant handicapé ⁴ | 2 | 82 | 535 | 619 | 1 824 | 322 | 19 | 485 | 39,9 | 144,2 |
| Âge ⁵ | 537 | 898 | 9 959 | 11 394 | 18 645 | 22 714 | | 7 950 | 60,4 | 206,3 |
| Autres | 1 | 22 | 140 | 163 | 878 | 584 | 38 | 329 | 45,8 | 184,9 |
| Région | | | | | | | | | | |
| 01 - Bas-Saint-Laurent | | 8 | 35 | 43 | 1 796 | 2 359 | 508 | 1 789 | 43,2 | 154,0 |
| 02 - Saguenay - Lac-St-Jean | | 21 | 71 | 92 | 3 175 | 3 630 | 893 | 3 021 | 42,5 | 156,4 |
| 03 - Capitale-Nationale | 1 | 970 | 947 | 1 918 | 5 542 | 6 826 | 1 301 | 5 325 | 43,5 | 144,5 |
| 04 - Mauricie | 1 | 148 | 219 | 368 | 4 679 | 5 533 | 1 437 | 3 941 | 41,7 | 153,7 |
| 05 - Estrie | 1 | 601 | 675 | 1 277 | 3 975 | 4 756 | 1 234 | 3 803 | 41,1 | 123,7 |
| 06 - Île-de-Montréal | 3 222 | 8 321 | 29 532 | 41 075 | 38 162 | 40 939 | 6 652 | 32 185 | 43,1 | 116,0 |
| 07 - Outaouais | 5 | 430 | 948 | 1 383 | 4 853 | 5 172 | 1 383 | 4 665 | 40,5 | 116,5 |
| 08 - Abitibi-Témiscamingue | | 4 | 25 | 29 | 1 421 | 1 716 | 414 | 1 581 | 41,9 | 139,9 |
| 09 - Côte-Nord | | 1 | 6 | 7 | 727 | 845 | 165 | 754 | 43,5 | 164,7 |
| 10 - Nord-du-Québec | | 1 | 2 | 3 | 395 | 373 | 130 | 478 | 38,3 | 115,7 |
| 11 - Gaspésie - Îles-de-la-Madeleine | | 1 | 10 | 11 | 1 351 | 1 611 | 371 | 1 268 | 43,1 | 165,6 |
| 12 - Chaudières-Appalaches | | 24 | 83 | 107 | 2 471 | 2 812 | 480 | 2 233 | 44,0 | 145,8 |
| 13 - Laval | 5 | 708 | 2 573 | 3 286 | 3 911 | 3 718 | 782 | 3 466 | 42,9 | 103,7 |
| 14 - Lanaudière | 1 | 267 | 451 | 719 | 5 643 | 5 967 | 1 660 | 4 955 | 41,3 | 130,4 |
| 15 - Laurentides | 1 | 169 | 525 | 695 | 6 006 | 7 004 | 1 728 | 5 894 | 41,4 | 123,3 |
| 16 - Montérégie | 6 | 1 157 | 2 490 | 3 653 | 14 211 | 15 458 | 3 996 | 12 936 | 41,0 | 123,9 |
| 17 - Centre-du-Québec | | 143 | 202 | 345 | 3 030 | 3 522 | 921 | 2 806 | 41,2 | 132,0 |
| 99 - Central ⁶ | | | 2 | 2 | 6 | 9 | 5 | 11 | 33,7 | 68,3 |

TABLEAU 5 - Statistiques sur les adultes prestataires¹ du Programme de solidarité sociale, 2014-2015
Ensemble du Québec

| | Nombre d'adultes ¹ | Variation annuelle | Contraintes sévères | | | | | | TOTAL contraintes sévères | Conjoints sans contraintes sévères |
|--|-------------------------------|--------------------|---------------------|-------------------------|---------------------------------|---------------|----------|--------|---------------------------|------------------------------------|
| | | | Visuel | Auditif et de la parole | Intellectuel et d'apprentissage | Santé mentale | Physique | Autres | | |
| Évolution | | | | | | | | | | |
| avril 2014 | 136 336 | -0,6% | 1 449 | 848 | 25 180 | 55 106 | 42 425 | 4 294 | 129 302 | 7 034 |
| mai 2014 | 136 147 | -0,6% | 1 442 | 855 | 25 172 | 55 067 | 42 336 | 4 280 | 129 152 | 6 995 |
| juin 2014 | 136 064 | -0,6% | 1 448 | 858 | 25 167 | 55 053 | 42 272 | 4 306 | 129 104 | 6 960 |
| juillet 2014 | | | | | | | | | | |
| août 2014 | | | | | | | | | | |
| septembre 2014 | | | | | | | | | | |
| octobre 2014 | | | | | | | | | | |
| novembre 2014 | | | | | | | | | | |
| décembre 2014 | | | | | | | | | | |
| janvier 2015 | | | | | | | | | | |
| février 2015 | | | | | | | | | | |
| mars 2015 | | | | | | | | | | |
| Total des adultes en juin 2014 | | | | | | | | | | |
| Nombre d'adultes | 136 064 | -0,6% | 1 448 | 858 | 25 167 | 55 053 | 42 272 | 4 306 | 129 104 | 6 960 |
| Proportion du total des adultes prestataires | 100,0% | | 1,1% | 0,6% | 18,5% | 40,5% | 31,1% | 3,2% | 94,9% | 5,1% |

Caractéristiques des adultes en juin 2014

| | Nombre d'adultes ¹ | Proportion | Contraintes sévères | | | | | | TOTAL contraintes sévères | Conjoints sans contraintes sévères |
|--|-------------------------------|------------|---------------------|-------------------------|---------------------------------|---------------|----------|--------|---------------------------|------------------------------------|
| | | | Visuel | Auditif et de la parole | Intellectuel et d'apprentissage | Santé mentale | Physique | Autres | | |
| Situation familiale | | | | | | | | | | |
| Personnes seules | 115 962 | 85,2% | 1 202 | 692 | 23 817 | 50 915 | 35 493 | 3 843 | 115 962 | |
| Couples sans enfants | 12 256 | 9,0% | 120 | 65 | 887 | 2 013 | 3 746 | 354 | 7 185 | 5 071 |
| Familles monoparentales | 3 810 | 2,8% | 63 | 58 | 233 | 1 531 | 1 872 | 53 | 3 810 | |
| Couples avec enfants | 4 004 | 2,9% | 61 | 43 | 229 | 581 | 1 145 | 56 | 2 115 | 1 889 |
| Conjoint d'étudiant | 32 | 0,0% | 2 | | 1 | 13 | 16 | | 32 | |
| Sexe | | | | | | | | | | |
| Hommes | 72 327 | 53,2% | 855 | 415 | 13 478 | 30 039 | 21 849 | 2 433 | 69 069 | 3 258 |
| Femmes | 63 737 | 46,8% | 593 | 443 | 11 689 | 25 014 | 20 423 | 1 873 | 60 035 | 3 702 |
| Âge | | | | | | | | | | |
| Moins de 20 ans | 2 285 | 1,7% | 22 | 18 | 883 | 829 | 490 | 30 | 2 272 | 13 |
| De 20 à 24 ans | 7 081 | 5,2% | 57 | 72 | 2 802 | 2 478 | 1 490 | 89 | 6 988 | 93 |
| De 25 à 29 ans | 7 044 | 5,2% | 80 | 68 | 2 415 | 2 858 | 1 356 | 85 | 6 862 | 182 |
| De 30 à 34 ans | 8 345 | 6,1% | 90 | 58 | 2 366 | 3 725 | 1 713 | 96 | 8 048 | 297 |
| De 35 à 39 ans | 9 410 | 6,9% | 97 | 67 | 2 417 | 4 162 | 2 069 | 178 | 8 990 | 420 |
| De 40 à 44 ans | 10 497 | 7,7% | 127 | 50 | 2 306 | 4 478 | 2 733 | 222 | 9 916 | 581 |
| De 45 à 49 ans | 15 911 | 11,7% | 185 | 87 | 2 838 | 6 750 | 4 686 | 462 | 15 008 | 903 |
| De 50 à 54 ans | 23 975 | 17,6% | 239 | 119 | 3 546 | 10 117 | 7 767 | 821 | 22 609 | 1 366 |
| 55 ans et plus | 51 516 | 37,9% | 551 | 319 | 5 594 | 19 656 | 19 988 | 2 323 | 48 411 | 3 105 |
| Niveau de scolarité atteint² | | | | | | | | | | |
| Primaire | 12 431 | 9,1% | 116 | 120 | 3 860 | 3 389 | 3 867 | 244 | 11 596 | 835 |
| Secondaire I à IV | 41 369 | 30,4% | 417 | 290 | 4 267 | 18 218 | 14 460 | 797 | 38 449 | 2 920 |
| Secondaire V | 22 273 | 16,4% | 249 | 139 | 815 | 11 320 | 7 851 | 584 | 20 958 | 1 315 |
| Collégiale | 7 199 | 5,3% | 73 | 31 | 40 | 4 497 | 2 135 | 181 | 6 957 | 242 |
| Universitaire | 5 017 | 3,7% | 66 | 20 | 10 | 3 248 | 1 325 | 129 | 4 798 | 219 |
| Inconnue | 47 775 | 35,1% | 527 | 258 | 16 175 | 14 381 | 12 634 | 2 371 | 46 346 | 1 429 |
| Diplôme maximum obtenu | | | | | | | | | | |
| Aucun diplôme | 59 931 | 44,0% | 635 | 460 | 8 525 | 24 481 | 20 506 | 1 182 | 55 789 | 4 142 |
| Secondaire - DES | 13 678 | 10,1% | 131 | 71 | 308 | 7 639 | 4 519 | 340 | 13 008 | 670 |
| Secondaire - DEP | 4 440 | 3,3% | 34 | 19 | 111 | 2 201 | 1 648 | 138 | 4 151 | 289 |
| Secondaire - ASP | 500 | 0,4% | 5 | 6 | 11 | 245 | 184 | 15 | 466 | 34 |
| Collégial - AEC | 990 | 0,7% | 11 | 3 | 1 | 525 | 376 | 35 | 951 | 39 |
| Collégial - DEC général | 2 788 | 2,0% | 28 | 12 | 7 | 1 885 | 715 | 62 | 2 709 | 79 |
| Collégial - DEC professionnel | 550 | 0,4% | 9 | 4 | 2 | 358 | 144 | 13 | 530 | 20 |
| Universitaire - Certificat | 1 893 | 1,4% | 21 | 9 | 3 | 1 250 | 484 | 45 | 1 812 | 81 |
| Universitaire - Baccalauréat | 297 | 0,2% | 6 | 4 | | 184 | 77 | 11 | 282 | 15 |
| Universitaire - Maîtrise ou Doctorat | 9 | 0,0% | | | | 6 | 3 | | 9 | |
| Inconnu | 50 988 | 37,5% | 568 | 270 | 16 199 | 16 279 | 13 616 | 2 465 | 49 397 | 1 591 |
| Durée cumulative | | | | | | | | | | |
| Premier mois | 167 | 0,1% | 5 | 1 | 40 | 61 | 38 | 12 | 157 | 10 |
| De 2 à 5 mois | 792 | 0,6% | 7 | 11 | 197 | 269 | 219 | 43 | 746 | 46 |
| De 6 à 11 mois | 1 226 | 0,9% | 11 | 14 | 304 | 425 | 350 | 57 | 1 161 | 65 |
| De 12 à 23 mois | 2 779 | 2,0% | 34 | 27 | 539 | 983 | 854 | 163 | 2 600 | 179 |
| De 24 à 47 mois | 6 338 | 4,7% | 60 | 68 | 1 283 | 2 338 | 1 923 | 288 | 5 960 | 378 |
| De 48 à 119 mois | 20 687 | 15,2% | 223 | 160 | 3 433 | 8 245 | 6 512 | 926 | 19 499 | 1 188 |
| 120 mois et plus | 104 075 | 76,5% | 1 108 | 577 | 19 371 | 42 732 | 32 376 | 2 817 | 98 981 | 5 094 |
| Types de diagnostics | | | | | | | | | | |
| Visuel | 1 448 | 1,1% | 1 448 | | | | | | 1 448 | |
| Auditif et de la parole | 858 | 0,6% | | 858 | | | | | | 858 |
| Intellectuel et d'apprentissage | 25 167 | 18,5% | | | 25 167 | | | | 25 167 | |
| Santé mentale | 55 053 | 40,5% | | | | 55 053 | | | 55 053 | |
| Physique | 42 272 | 31,1% | | | | | 42 272 | | 42 272 | |
| Autres | 4 306 | 3,2% | | | | | | 4 306 | 4 306 | |
| Conjoints sans contraintes sévères | 6 960 | 5,1% | | | | | | | | 6 960 |
| Région | | | | | | | | | | |
| 01 - Bas-Saint-Laurent | 4 743 | 3,5% | 39 | 20 | 963 | 1 814 | 1 458 | 98 | 4 392 | 351 |
| 02 - Saguenay - Lac-St-Jean | 5 278 | 3,9% | 50 | 30 | 1 094 | 1 886 | 1 785 | 99 | 4 944 | 334 |
| 03 - Capitale-Nationale | 10 336 | 7,6% | 135 | 65 | 1 650 | 4 942 | 2 909 | 227 | 9 928 | 408 |
| 04 - Mauricie | 6 259 | 4,6% | 55 | 34 | 1 058 | 2 633 | 2 007 | 119 | 5 906 | 353 |
| 05 - Estrie | 6 579 | 4,8% | 55 | 37 | 1 235 | 2 719 | 2 028 | 163 | 6 237 | 342 |
| 06 - Île-de-Montréal | 33 219 | 24,4% | 421 | 254 | 4 007 | 15 211 | 10 957 | 709 | 31 559 | 1 660 |
| 07 - Outaouais | 5 885 | 4,3% | 52 | 44 | 1 118 | 2 178 | 1 962 | 167 | 5 521 | 364 |
| 08 - Abitibi-Témiscamingue | 2 567 | 1,9% | 34 | 20 | 547 | 871 | 868 | 68 | 2 408 | 159 |
| 09 - Côte-Nord | 1 292 | 0,9% | 12 | 11 | 275 | 462 | 452 | 25 | 1 237 | 55 |
| 10 - Nord-du-Québec | 295 | 0,2% | 4 | | 50 | 114 | 102 | 9 | 279 | 16 |
| 11 - Gaspésie - Îles-de-la-Madeleine | 2 648 | 1,9% | 42 | 11 | 532 | 781 | 944 | 86 | 2 396 | 252 |
| 12 - Chaudières-Appalaches | 5 803 | 4,3% | 49 | 34 | 1 315 | 2 192 | 1 756 | 169 | 5 515 | 288 |
| 13 - Laval | 4 330 | 3,2% | 49 | 38 | 842 | 1 748 | 1 318 | 91 | 4 086 | 244 |
| 14 - Lanaudière | 6 274 | 4,6% | 67 | 39 | 1 266 | 2 253 | 2 144 | 157 | 5 926 | 348 |
| 15 - Laurentides | 7 628 | 5,6% | 64 | 49 | 1 438 | 3 015 | 2 414 | 214 | 7 194 | 434 |
| 16 - Montérégie | 19 857 | 14,6% | 227 | 133 | 3 849 | 7 634 | 6 609 | 370 | 18 822 | 1 035 |
| 17 - Centre-du-Québec | 4 455 | 3,3% | 62 | 31 | 831 | 1 664 | 1 455 | 127 | 4 170 | 285 |
| 99 - Central ³ | 8 616 | 6,3% | 31 | 8 | 3 097 | 2 936 | 1 104 | 1 408 | 8 584 | 32 |

TABLEAU 5 (SUITE) - Statistiques sur les adultes prestataires¹ du Programme de solidarité sociale, 2014-2015
Ensemble du Québec

| | Demandeurs d'asile | NHC - moins de 5 ans | NHC - 5 ans et plus | Total Nés hors du Canada | Femmes | Hommes | Moins de 25 ans | Durée consécutive de moins de 2 ans | Âge moyen (années) | Durée cumulative moyenne (mois) |
|--|--------------------|----------------------|---------------------|--------------------------|--------|--------|-----------------|-------------------------------------|--------------------|---------------------------------|
| Évolution | | | | | | | | | | |
| avril 2014 | 164 | 438 | 10 991 | 11 593 | 63 935 | 72 401 | 9 375 | 15 464 | 47,9 | 236,7 |
| mai 2014 | 156 | 448 | 11 004 | 11 608 | 63 802 | 72 345 | 9 362 | 15 396 | 47,9 | 236,9 |
| juin 2014 | 157 | 435 | 11 034 | 11 626 | 63 737 | 72 327 | 9 366 | 15 392 | 47,9 | 237,0 |
| juillet 2014 | | | | | | | | | | |
| août 2014 | | | | | | | | | | |
| septembre 2014 | | | | | | | | | | |
| octobre 2014 | | | | | | | | | | |
| novembre 2014 | | | | | | | | | | |
| décembre 2014 | | | | | | | | | | |
| janvier 2015 | | | | | | | | | | |
| février 2015 | | | | | | | | | | |
| mars 2015 | | | | | | | | | | |
| Total des adultes en juin 2014 | | | | | | | | | | |
| Nombre d'adultes | 157 | 435 | 11 034 | 11 626 | 63 737 | 72 327 | 9 366 | 15 392 | 47,9 | 237,0 |
| Proportion du total des adultes prestataires | 0,1% | 0,3% | 8,1% | 8,5% | 46,8% | 53,2% | 6,9% | 11,3% | | |

Caractéristiques des adultes en juin 2014

| | Demandeurs d'asile | NHC - moins de 5 ans | NHC - 5 ans et plus | Total Nés hors du Canada | Femmes | Hommes | Moins de 25 ans | Durée consécutive de moins de 2 ans | Âge moyen (années) | Durée cumulative moyenne (mois) |
|--|--------------------|----------------------|---------------------|--------------------------|--------|--------|-----------------|-------------------------------------|--------------------|---------------------------------|
| Situation familiale | | | | | | | | | | |
| Personnes seules | 111 | 191 | 7 826 | 8 128 | 52 305 | 63 657 | 9 088 | 12 673 | 47,5 | 238,5 |
| Couples sans enfants | 30 | 108 | 1 357 | 1 495 | 6 140 | 6 116 | 88 | 1 584 | 54,1 | 255,3 |
| Familles monoparentales | 4 | 16 | 658 | 678 | 3 271 | 539 | 76 | 451 | 44,7 | 197,8 |
| Couples avec enfants | 12 | 118 | 1 182 | 1 312 | 2 006 | 1 998 | 113 | 668 | 44,5 | 176,7 |
| Conjoint d'étudiant | | 2 | 11 | 13 | 15 | 17 | 1 | 16 | 39,3 | 98,7 |
| Sexe | | | | | | | | | | |
| Hommes | 76 | 188 | 5 657 | 5 921 | | 72 327 | 5 877 | 9 160 | 46,8 | 226,2 |
| Femmes | 81 | 247 | 5 377 | 5 705 | 63 737 | | 3 489 | 6 232 | 49,2 | 249,3 |
| Âge | | | | | | | | | | |
| Moins de 20 ans | | 15 | 115 | 130 | 811 | 1 474 | 2 285 | 2 228 | 18,6 | 11,9 |
| De 20 à 24 ans | 4 | 37 | 386 | 427 | 2 678 | 4 403 | 7 081 | 1 215 | 22,0 | 46,1 |
| De 25 à 29 ans | 9 | 34 | 480 | 523 | 2 653 | 4 391 | | 894 | 27,1 | 92,2 |
| De 30 à 34 ans | 12 | 43 | 600 | 655 | 3 314 | 5 031 | | 980 | 32,1 | 135,2 |
| De 35 à 39 ans | 12 | 55 | 739 | 806 | 3 948 | 5 462 | | 973 | 37,0 | 174,4 |
| De 40 à 44 ans | 12 | 56 | 987 | 1 055 | 4 784 | 5 713 | | 1 026 | 42,1 | 215,8 |
| De 45 à 49 ans | 13 | 44 | 1 325 | 1 382 | 7 502 | 8 409 | | 1 507 | 47,2 | 254,3 |
| De 50 à 54 ans | 11 | 37 | 1 816 | 1 864 | 11 830 | 12 145 | | 2 126 | 52,1 | 280,8 |
| 55 ans et plus | 84 | 114 | 4 586 | 4 784 | 26 217 | 25 299 | | 4 443 | 59,6 | 299,6 |
| Niveau de scolarité atteint² | | | | | | | | | | |
| Primaire | 3 | 40 | 959 | 1 002 | 5 855 | 6 576 | 824 | 1 247 | 49,6 | 278,8 |
| Secondaire I à IV | 5 | 22 | 2 048 | 2 075 | 18 997 | 22 372 | 1 848 | 4 262 | 48,4 | 254,0 |
| Secondaire V | 5 | 27 | 1 969 | 2 001 | 11 110 | 11 163 | 456 | 2 749 | 50,1 | 224,7 |
| Collégiale | 2 | 10 | 779 | 791 | 3 525 | 3 674 | 84 | 891 | 49,5 | 206,9 |
| Universitaire | 2 | 38 | 1 037 | 1 077 | 2 348 | 2 669 | 3 | 674 | 52,3 | 197,6 |
| Inconnue | 140 | 298 | 4 242 | 4 680 | 21 902 | 25 873 | 6 151 | 5 569 | 45,3 | 225,9 |
| Diplôme maximum obtenu | | | | | | | | | | |
| Aucun diplôme | 13 | 85 | 4 157 | 4 255 | 27 956 | 31 975 | 2 875 | 6 248 | 48,9 | 256,4 |
| Secondaire - DES | | 5 | 843 | 848 | 6 730 | 6 948 | 269 | 1 733 | 48,9 | 215,0 |
| Secondaire - DEP | | | 163 | 163 | 2 217 | 2 223 | 22 | 500 | 51,8 | 246,7 |
| Secondaire - ASP | | | 20 | 20 | 212 | 288 | 1 | 55 | 52,3 | 228,7 |
| Collégial - AEC | | 1 | 82 | 83 | 506 | 484 | 6 | 144 | 51,1 | 188,1 |
| Collégial - DEC général | | 4 | 207 | 211 | 1 370 | 1 418 | 19 | 371 | 49,9 | 202,9 |
| Collégial - DEC professionnel | | 3 | 62 | 65 | 269 | 281 | | 75 | 52,1 | 203,6 |
| Universitaire - Certificat | 2 | 13 | 336 | 351 | 931 | 962 | 2 | 266 | 52,3 | 185,5 |
| Universitaire - Baccalauréat | | 7 | 80 | 87 | 135 | 162 | | 47 | 53,4 | 159,9 |
| Universitaire - Maîtrise ou Doctorat | | | 2 | 2 | 4 | 5 | | | 55,1 | 203,4 |
| Inconnu | 142 | 317 | 5 082 | 5 541 | 23 407 | 27 581 | 6 172 | 5 953 | 45,7 | 225,0 |
| Durée cumulative | | | | | | | | | | |
| Premier mois | | 3 | 11 | 14 | 65 | 102 | 119 | 167 | 26,8 | 1,0 |
| De 2 à 5 mois | 4 | 31 | 75 | 110 | 305 | 487 | 527 | 792 | 28,5 | 3,6 |
| De 6 à 11 mois | 4 | 39 | 133 | 176 | 452 | 774 | 782 | 1 226 | 29,3 | 8,7 |
| De 12 à 23 mois | 24 | 87 | 309 | 420 | 1 094 | 1 685 | 1 599 | 2 779 | 31,0 | 17,6 |
| De 24 à 47 mois | 38 | 205 | 709 | 952 | 2 536 | 3 802 | 3 042 | 1 422 | 33,5 | 35,6 |
| De 48 à 119 mois | 68 | 70 | 2 814 | 2 952 | 8 708 | 11 979 | 3 297 | 3 032 | 39,4 | 84,1 |
| 120 mois et plus | 19 | | 6 983 | 7 002 | 50 577 | 53 498 | | 5 974 | 51,3 | 290,4 |
| Types de diagnostics | | | | | | | | | | |
| Visuel | 7 | 15 | 203 | 225 | 593 | 855 | 79 | 141 | 48,4 | 242,3 |
| Auditif et de la parole | 1 | 14 | 84 | 99 | 443 | 415 | 90 | 150 | 45,9 | 215,6 |
| Intellectuel et d'apprentissage | 5 | 44 | 826 | 875 | 11 689 | 13 478 | 3 685 | 2 249 | 41,9 | 261,3 |
| Santé mentale | 25 | 64 | 4 365 | 4 454 | 25 014 | 30 039 | 3 307 | 5 730 | 47,6 | 234,9 |
| Physique | 88 | 154 | 4 039 | 4 281 | 20 423 | 21 849 | 1 980 | 4 802 | 50,8 | 231,6 |
| Autres | 10 | 5 | 341 | 356 | 1 873 | 2 433 | 119 | 1 183 | 53,1 | 210,0 |
| Conjoints sans contraintes sévères | 21 | 139 | 1 176 | 1 336 | 3 702 | 3 258 | 106 | 1 137 | 51,2 | 217,6 |
| Région | | | | | | | | | | |
| 01 - Bas-Saint-Laurent | | | 27 | 27 | 2 241 | 2 502 | 224 | 437 | 49,9 | 259,8 |
| 02 - Saguenay - Lac-St-Jean | | 3 | 20 | 23 | 2 573 | 2 705 | 330 | 489 | 48,2 | 260,5 |
| 03 - Capitale-Nationale | | 40 | 269 | 309 | 4 795 | 5 541 | 594 | 1 052 | 48,6 | 247,3 |
| 04 - Mauricie | | 5 | 71 | 76 | 3 008 | 3 251 | 336 | 550 | 49,0 | 256,2 |
| 05 - Estrie | | 26 | 241 | 267 | 3 026 | 3 553 | 414 | 596 | 48,1 | 237,7 |
| 06 - Île-de-Montréal | 137 | 250 | 7 562 | 7 949 | 15 223 | 17 996 | 1 912 | 3 729 | 48,5 | 222,8 |
| 07 - Outaouais | | 13 | 243 | 256 | 2 786 | 3 099 | 426 | 599 | 47,3 | 227,7 |
| 08 - Abitibi-Témiscamingue | | 1 | 12 | 13 | 1 213 | 1 354 | 172 | 284 | 48,1 | 245,3 |
| 09 - Côte-Nord | | | 8 | 8 | 619 | 673 | 106 | 154 | 47,8 | 257,5 |
| 10 - Nord-du-Québec | | | 1 | 1 | 128 | 167 | 28 | 72 | 41,8 | 177,7 |
| 11 - Gaspésie - Îles-de-la-Madeleine | | | 6 | 6 | 1 274 | 1 374 | 118 | 246 | 49,8 | 267,0 |
| 12 - Chaudières-Appalaches | | 1 | 51 | 52 | 2 803 | 3 000 | 439 | 631 | 47,8 | 236,3 |
| 13 - Laval | | 37 | 821 | 858 | 2 074 | 2 256 | 483 | 557 | 45,6 | 201,8 |
| 14 - Lanaudière | | 7 | 150 | 157 | 3 011 | 3 263 | 693 | 714 | 46,1 | 223,0 |
| 15 - Laurentides | | 6 | 164 | 170 | 3 637 | 3 991 | 660 | 854 | 46,8 | 225,1 |
| 16 - Montérégie | 2 | 28 | 916 | 946 | 9 632 | 10 225 | 1 715 | 2 344 | 46,6 | 222,5 |
| 17 - Centre-du-Québec | | 8 | 64 | 72 | 2 118 | 2 337 | 287 | 450 | 48,2 | 237,4 |
| 99 - Central ³ | 18 | 10 | 408 | 436 | 3 576 | 5 040 | 429 | 1 634 | 49,0 | 304,5 |

TABLEAU 6 - Statistiques sur les adultes participant au Programme alternative jeunesse, 2014-2015

Ensemble du Québec

| | Nombre d'adultes avec ou sans allocation jeunesse ¹ | Sans contraintes | Adultes avec allocation jeunesse ² | | | | | Contraintes sévères | Inconnue | Nombre d'adultes avec allocation jeunesse ² | Variation annuelle |
|--|--|------------------|---|-------------------------------|------------------|--------|-------------------------------|---------------------|----------|--|--------------------|
| | | | Contraintes temporaires | | | | TOTAL contraintes temporaires | | | | |
| | | | État de santé | Grossesse ou enfants à charge | Enfant handicapé | Autres | | | | | |
| Évolution | | | | | | | | | | | |
| avril 2014 | 5 619 | 3 718 | 42 | 674 | | 3 | 719 | | 214 | 4 651 | -34,0% |
| mai 2014 | 5 090 | 3 285 | 41 | 609 | | 3 | 653 | | 194 | 4 132 | -38,9% |
| juin 2014 | 4 394 | 2 859 | 43 | 567 | | 4 | 614 | | 166 | 3 639 | -45,0% |
| juillet 2014 | | | | | | | | | | | |
| août 2014 | | | | | | | | | | | |
| septembre 2014 | | | | | | | | | | | |
| octobre 2014 | | | | | | | | | | | |
| novembre 2014 | | | | | | | | | | | |
| décembre 2014 | | | | | | | | | | | |
| janvier 2015 | | | | | | | | | | | |
| février 2015 | | | | | | | | | | | |
| mars 2015 | | | | | | | | | | | |
| Total des adultes en juin 2014 | | | | | | | | | | | |
| Nombre d'adultes | 4 394 | 2 859 | 43 | 567 | | 4 | 614 | | 166 | 3 639 | -45,0% |
| Proportion du total des adultes avec allocation jeunesse | | 78,6% | 1,2% | 15,6% | | 0,1% | 16,9% | | 4,6% | 100,0% | |

| | Nombre d'adultes avec ou sans allocation jeunesse ¹ | Sans contraintes | Adultes avec allocation jeunesse ² | | | | | Contraintes sévères | Inconnue | Nombre d'adultes avec allocation jeunesse ² | Proportion |
|--|--|------------------|---|-------------------------------|------------------|--------|-------------------------------|---------------------|----------|--|------------|
| | | | Contraintes temporaires | | | | TOTAL contraintes temporaires | | | | |
| | | | État de santé | Grossesse ou enfants à charge | Enfant handicapé | Autres | | | | | |
| Situation familiale | | | | | | | | | | | |
| Personnes seules | 3 334 | 2 709 | 41 | 2 | | 4 | 47 | | 6 | 2 762 | 75,9% |
| Couples sans enfants | 83 | 61 | 1 | | | | 1 | | 4 | 66 | 1,8% |
| Familles monoparentales | 627 | 27 | 1 | 496 | | | 497 | | 1 | 525 | 14,4% |
| Couples avec enfants | 155 | 59 | | 64 | | | 64 | | 2 | 125 | 3,4% |
| Conjoint d'étudiant | 8 | 3 | | 5 | | | 5 | | | 8 | 0,2% |
| Inconnu | 187 | | | | | | | | 153 | 153 | 4,2% |
| Sexe | | | | | | | | | | | |
| Hommes | 1 967 | 1 500 | 22 | 14 | | | 36 | | 65 | 1 601 | 44,0% |
| Femmes | 2 427 | 1 359 | 21 | 553 | | 4 | 578 | | 101 | 2 038 | 56,0% |
| Age | | | | | | | | | | | |
| Moins de 20 ans | 1 611 | 1 298 | 15 | 90 | | 2 | 107 | | 30 | 1 435 | 39,4% |
| 20 ans et plus | 2 783 | 1 561 | 28 | 477 | | 2 | 507 | | 136 | 2 204 | 60,6% |
| Niveau de scolarité atteint³ | | | | | | | | | | | |
| Primaire | 245 | 185 | 4 | 25 | | | 29 | | | 214 | 5,9% |
| Secondaire I à IV | 2 778 | 1 864 | 29 | 392 | | 4 | 425 | | 9 | 2 298 | 63,1% |
| Secondaire V | 540 | 365 | 5 | 66 | | | 71 | | 2 | 438 | 12,0% |
| Collégiale | 58 | 37 | 1 | 8 | | | 9 | | | 46 | 1,3% |
| Universitaire | 13 | 10 | | | | | | | | 10 | 0,3% |
| Inconnue | 760 | 398 | 4 | 76 | | | 80 | | 155 | 633 | 17,4% |
| Diplôme maximum obtenu | | | | | | | | | | | |
| Aucun diplôme | 3 210 | 2 174 | 34 | 447 | | 4 | 485 | | 9 | 2 668 | 73,3% |
| Secondaire - DES | 338 | 228 | 4 | 36 | | | 40 | | 2 | 270 | 7,4% |
| Secondaire - DEP | 36 | 25 | | 4 | | | 4 | | | 29 | 0,8% |
| Secondaire - ASP | 11 | 8 | | 1 | | | 1 | | | 9 | 0,2% |
| Collégial - AEC | 2 | 2 | | | | | | | | 2 | 0,1% |
| Collégial - DEC général | 10 | 5 | | 2 | | | 2 | | | 7 | 0,2% |
| Collégial - DEC professionnel | 1 | 1 | | | | | | | | 1 | 0,0% |
| Universitaire - Certificat | 5 | 3 | | | | | | | | 3 | 0,1% |
| Inconnu | 781 | 413 | 5 | 77 | | | 82 | | 155 | 650 | 17,9% |
| Durée cumulative | | | | | | | | | | | |
| Premier mois | 94 | 6 | | 2 | | 1 | 3 | | 2 | 11 | 0,3% |
| De 2 à 5 mois | 267 | 75 | 6 | 13 | | | 19 | | | 94 | 2,6% |
| De 6 à 11 mois | 1 374 | 938 | 15 | 178 | | 2 | 195 | | 5 | 1 138 | 31,3% |
| De 12 à 23 mois | 1 649 | 1 207 | 18 | 233 | | | 251 | | 11 | 1 469 | 40,4% |
| De 24 à 47 mois | 884 | 600 | 4 | 132 | | | 136 | | 75 | 811 | 22,3% |
| 48 mois et plus | 126 | 33 | | 9 | | 1 | 10 | | 73 | 116 | 3,2% |
| Types de contraintes à l'emploi | | | | | | | | | | | |
| Sans contraintes | 3 449 | 2 859 | | | | | | | | 2 859 | 78,6% |
| État de santé | 56 | | 43 | | | | 43 | | | 43 | 1,2% |
| Grossesse ou enfant à charge | 683 | | | 567 | | | 567 | | | 567 | 15,6% |
| Autres | 5 | | | | | | 4 | | | 4 | 0,1% |
| Inconnue | 201 | | | | | | | | 166 | 166 | 4,6% |
| Région | | | | | | | | | | | |
| 01 - Bas-Saint-Laurent | 132 | 91 | 2 | 12 | | | 14 | | 4 | 109 | 3,0% |
| 02 - Saguenay - Lac-St-Jean | 156 | 101 | 2 | 16 | | | 18 | | 8 | 127 | 3,5% |
| 03 - Capitale-Nationale | 239 | 144 | 1 | 43 | | | 44 | | 9 | 197 | 5,4% |
| 04 - Mauricie | 301 | 206 | 2 | 26 | | | 28 | | 9 | 243 | 6,7% |
| 05 - Estrie | 159 | 121 | 2 | 10 | | | 12 | | 4 | 137 | 3,8% |
| 06 - Île-de-Montréal | 923 | 635 | 6 | 122 | | 1 | 129 | | 35 | 799 | 22,0% |
| 07 - Outaouais | 359 | 238 | 4 | 65 | | 1 | 70 | | 11 | 319 | 8,8% |
| 08 - Abitibi-Témiscamingue | 83 | 49 | 2 | 16 | | | 18 | | 3 | 70 | 1,9% |
| 09 - Côte-Nord | 47 | 24 | | 9 | | | 9 | | 8 | 41 | 1,1% |
| 10 - Nord-du-Québec | 14 | 8 | | 2 | | 1 | 3 | | | 11 | 0,3% |
| 11 - Gaspésie - Îles-de-la-Madeleine | 129 | 88 | | 14 | | | 14 | | 7 | 109 | 3,0% |
| 12 - Chaudières-Appalaches | 153 | 74 | 3 | 25 | | | 28 | | 17 | 119 | 3,3% |
| 13 - Laval | 143 | 89 | 1 | 28 | | | 29 | | 6 | 124 | 3,4% |
| 14 - Lanaudière | 258 | 154 | 4 | 44 | | | 48 | | 8 | 210 | 5,8% |
| 15 - Laurentides | 324 | 187 | 1 | 40 | | | 41 | | 8 | 236 | 6,5% |
| 16 - Montérégie | 776 | 515 | 7 | 78 | | 1 | 86 | | 19 | 620 | 17,0% |
| 17 - Centre-du-Québec | 198 | 135 | 6 | 17 | | | 23 | | 10 | 168 | 4,6% |

TABLEAU 6 (SUITE) - Statistiques sur les adultes participant au Programme alternative jeunesse, 2014-2015

Ensemble du Québec

| | Demandeurs d'asile | NHC - moins de 5 ans | NHC - 5 ans et plus | Total Nés hors du Canada | Femmes | Hommes | Durée consécutive de moins de 2 ans à AJ | Âge moyen (années) | Durée cumulative moyenne à AJ (mois) | Allocation moyenne ³ |
|--|--------------------|----------------------|---------------------|--------------------------|--------|--------|--|--------------------|--------------------------------------|---------------------------------|
| Évolution | | | | | | | | | | |
| avril 2014 | 1 | 178 | 309 | 488 | 2 507 | 2 144 | 4 063 | 20,5 | 17,0 | 661,50 \$ |
| mai 2014 | 1 | 168 | 281 | 450 | 2 259 | 1 873 | 3 557 | 20,5 | 18,0 | 656,56 \$ |
| juin 2014 | 1 | 155 | 249 | 405 | 2 038 | 1 601 | 3 106 | 20,5 | 18,7 | 797,82 \$ |
| juillet 2014 | | | | | | | | | | |
| août 2014 | | | | | | | | | | |
| septembre 2014 | | | | | | | | | | |
| octobre 2014 | | | | | | | | | | |
| novembre 2014 | | | | | | | | | | |
| décembre 2014 | | | | | | | | | | |
| janvier 2015 | | | | | | | | | | |
| février 2015 | | | | | | | | | | |
| mars 2015 | | | | | | | | | | |
| Total des adultes en juin 2014 | | | | | | | | | | |
| Nombre d'adultes | 1 | 155 | 249 | 405 | 2 038 | 1 601 | 3 106 | 20,5 | 18,7 | 797,82 \$ |
| Proportion du total des adultes avec allocation jeunesse | 0,0% | 4,3% | 6,8% | 11,1% | 56,0% | 44,0% | 85,4% | | | |

Caractéristiques⁴ des adultes en juin 2014

| | Demandeurs d'asile | NHC - moins de 5 ans | NHC - 5 ans et plus | Total Nés hors du Canada | Femmes | Hommes | Durée consécutive de moins de 2 ans à AJ | Âge moyen (années) | Durée cumulative moyenne à AJ (mois) | Allocation moyenne ³ |
|--|--------------------|----------------------|---------------------|--------------------------|--------|--------|--|--------------------|--------------------------------------|---------------------------------|
| Situation familiale | | | | | | | | | | |
| Personnes seules | 1 | 138 | 166 | 305 | 1 295 | 1 467 | 2 421 | 20,1 | 17,2 | 777,11 \$ |
| Couples sans enfants | | 1 | 3 | 4 | 41 | 25 | 63 | 20,9 | 16,7 | 709,59 \$ |
| Familles monoparentales | | 9 | 53 | 62 | 514 | 11 | 471 | 21,6 | 18,2 | 914,54 \$ |
| Couples avec enfants | | | 5 | 5 | 92 | 33 | 116 | 21,7 | 17,4 | 836,96 \$ |
| Conjoint d'étudiant | | 1 | 1 | 2 | 6 | 2 | 6 | 21,8 | 27,5 | 658,75 \$ |
| Inconnu | | 6 | 21 | 27 | 90 | 63 | 29 | 22,2 | 48,6 | 784,60 \$ |
| Sexe | | | | | | | | | | |
| Hommes | 1 | 72 | 101 | 174 | | 1 601 | 1 383 | 20,4 | 18,5 | 771,40 \$ |
| Femmes | | 83 | 148 | 231 | 2 038 | | 1 723 | 20,5 | 18,8 | 818,58 \$ |
| Âge | | | | | | | | | | |
| Moins de 20 ans | | 67 | 67 | 134 | 750 | 685 | 1 235 | 18,4 | 16,0 | 789,99 \$ |
| 20 ans et plus | 1 | 88 | 182 | 271 | 1 288 | 916 | 1 871 | 21,9 | 20,5 | 802,92 \$ |
| Niveau de scolarité atteint⁵ | | | | | | | | | | |
| Primaire | | 14 | 9 | 23 | 97 | 117 | 192 | 20,1 | 17,2 | 783,44 \$ |
| Secondaire I à IV | | 46 | 132 | 178 | 1 294 | 1 004 | 2 040 | 20,4 | 17,5 | 795,22 \$ |
| Secondaire V | | 27 | 37 | 64 | 257 | 181 | 394 | 21,2 | 17,6 | 816,46 \$ |
| Collégiale | | 4 | 3 | 7 | 31 | 15 | 41 | 21,3 | 16,9 | 748,91 \$ |
| Universitaire | 1 | 6 | 1 | 8 | 4 | 6 | 10 | 22,4 | 12,7 | 969,00 \$ |
| Inconnue | | 58 | 67 | 125 | 355 | 278 | 429 | 20,4 | 24,7 | 800,11 \$ |
| Diplôme maximum obtenu | | | | | | | | | | |
| Aucun diplôme | | 79 | 159 | 238 | 1 485 | 1 183 | 2 370 | 20,4 | 17,6 | 798,10 \$ |
| Secondaire - DES | | 10 | 20 | 30 | 161 | 109 | 243 | 21,2 | 16,1 | 797,71 \$ |
| Secondaire - DEP | | | 2 | 2 | 16 | 13 | 27 | 21,6 | 17,6 | 786,83 \$ |
| Secondaire - ASP | | | | | 3 | 6 | 8 | 22,0 | 20,9 | 729,78 \$ |
| Collégial - AEC | | | | | 1 | 1 | 2 | 21,5 | 9,0 | 595,00 \$ |
| Collégial - DEC général | | 1 | | 1 | 5 | 2 | 7 | 22,0 | 14,7 | 767,14 \$ |
| Collégial - DEC professionnel | | 1 | | 1 | 1 | 1 | 1 | 24,0 | 13,0 | 1 020,00 \$ |
| Universitaire - Certificat | | 1 | | 1 | 2 | 1 | 3 | 21,0 | 10,7 | 906,67 \$ |
| Inconnu | 1 | 63 | 68 | 132 | 365 | 285 | 445 | 20,4 | 24,5 | 798,28 \$ |
| Durée cumulative | | | | | | | | | | |
| Premier mois | | | 1 | 1 | 5 | 6 | 11 | 21,4 | 0,8 | 590,85 \$ |
| De 2 à 5 mois | | 2 | 4 | 6 | 43 | 51 | 94 | 21,2 | 3,9 | 609,57 \$ |
| De 6 à 11 mois | | 46 | 62 | 108 | 652 | 486 | 1 138 | 20,2 | 8,9 | 805,26 \$ |
| De 12 à 23 mois | 1 | 66 | 96 | 163 | 809 | 660 | 1 469 | 20,3 | 16,8 | 806,07 \$ |
| De 24 à 47 mois | | 39 | 69 | 108 | 464 | 347 | 367 | 20,8 | 32,3 | 797,89 \$ |
| 48 mois et plus | | 2 | 17 | 19 | 65 | 51 | 27 | 22,9 | 57,5 | 792,16 \$ |
| Types de contraintes à l'emploi | | | | | | | | | | |
| Sans contraintes | 1 | 139 | 173 | 313 | 1 359 | 1 500 | 2 511 | 20,2 | 17,2 | 778,61 \$ |
| État de santé | | | 1 | 1 | 21 | 22 | 41 | 20,7 | 14,0 | 737,94 \$ |
| Grossesse ou enfant à charge | | 10 | 54 | 64 | 553 | 14 | 510 | 21,4 | 18,2 | 904,75 \$ |
| Autres | | | | | 4 | | 4 | 20,0 | 18,8 | 552,50 \$ |
| Inconnue | | 6 | 21 | 27 | 101 | 65 | 40 | 22,2 | 46,5 | 784,94 \$ |
| Région | | | | | | | | | | |
| 01 - Bas-Saint-Laurent | | | 1 | 1 | 58 | 51 | 95 | 20,2 | 17,6 | 720,80 \$ |
| 02 - Saguenay - Lac-St-Jean | | | | | 77 | 50 | 111 | 20,1 | 18,4 | 819,04 \$ |
| 03 - Capitale-Nationale | | 4 | 16 | 20 | 125 | 72 | 161 | 20,8 | 19,8 | 765,86 \$ |
| 04 - Mauricie | | 2 | 4 | 6 | 139 | 104 | 206 | 19,9 | 18,1 | 799,81 \$ |
| 05 - Estrie | | 21 | 9 | 30 | 69 | 68 | 117 | 20,3 | 18,0 | 810,98 \$ |
| 06 - Île-de-Montréal | 1 | 85 | 144 | 230 | 465 | 334 | 672 | 20,7 | 19,1 | 813,73 \$ |
| 07 - Outaouais | | 5 | 8 | 13 | 199 | 120 | 263 | 20,4 | 19,2 | 821,58 \$ |
| 08 - Abitibi-Témiscamingue | | | 1 | 1 | 39 | 31 | 55 | 20,2 | 21,0 | 797,80 \$ |
| 09 - Côte-Nord | | | | | 19 | 22 | 34 | 20,6 | 22,5 | 762,74 \$ |
| 10 - Nord-du-Québec | | | | | 8 | 3 | 11 | 21,2 | 17,5 | 637,40 \$ |
| 11 - Gaspésie - Îles-de-la-Madeleine | | | 2 | 2 | 49 | 60 | 95 | 20,0 | 20,4 | 804,60 \$ |
| 12 - Chaudières-Appalaches | | | 4 | 4 | 67 | 52 | 89 | 20,7 | 24,3 | 745,52 \$ |
| 13 - Laval | | 10 | 19 | 29 | 77 | 47 | 107 | 20,9 | 19,6 | 828,08 \$ |
| 14 - Lanaudière | | 1 | 2 | 3 | 128 | 82 | 187 | 20,7 | 17,9 | 794,36 \$ |
| 15 - Laurentides | | 3 | 2 | 5 | 135 | 101 | 208 | 20,7 | 17,5 | 807,68 \$ |
| 16 - Montérégie | | 12 | 28 | 40 | 294 | 326 | 559 | 20,4 | 16,1 | 788,51 \$ |
| 17 - Centre-du-Québec | | | 9 | 9 | 90 | 78 | 136 | 20,4 | 21,8 | 789,12 \$ |

TABLEAU 7 - Statistiques sur les adultes prestataires participant aux programmes d'aide et d'accompagnement sociale (PAAS)¹, 2014-2015

Ensemble du Québec

| | RÉUSSIR | | ACTION | | | | TOTAL PAAS | | | |
|--|---------------------------------|--------------------|--------------------------|---------------------------------|-------|--------------------|--------------------------|---------------------------------|--------|--------------------|
| | Programme de solidarité sociale | Variation annuelle | Programme d'aide sociale | Programme de solidarité sociale | TOTAL | Variation annuelle | Programme d'aide sociale | Programme de solidarité sociale | TOTAL | Variation annuelle |
| Évolution | | | | | | | | | | |
| avril 2014 | 289 | 7,8% | 1 136 | 2 496 | 3 632 | -5,2% | 1 136 | 2 785 | 3 921 | -4,3% |
| mai 2014 | 287 | 8,7% | 1 146 | 2 454 | 3 600 | -5,0% | 1 146 | 2 741 | 3 887 | -4,1% |
| juin 2014 | 244 | 8,9% | 1 123 | 2 400 | 3 523 | -6,4% | 1 123 | 2 644 | 3 767 | -5,5% |
| juillet 2014 | | | | | | | | | | |
| août 2014 | | | | | | | | | | |
| septembre 2014 | | | | | | | | | | |
| octobre 2014 | | | | | | | | | | |
| novembre 2014 | | | | | | | | | | |
| décembre 2014 | | | | | | | | | | |
| janvier 2015 | | | | | | | | | | |
| février 2015 | | | | | | | | | | |
| mars 2015 | | | | | | | | | | |
| Total des adultes en juin 2014 | | | | | | | | | | |
| Nombre d'adultes | 244 | 8,9% | 1 123 | 2 400 | 3 523 | -6,4% | 1 123 | 2 644 | 3 767 | -5,5% |
| Proportion du total des adultes prestataires | 6,5% | | 29,8% | 63,7% | 93,5% | | 29,8% | 70,2% | 100,0% | |

Caractéristiques des adultes en juin 2014

| | RÉUSSIR | | ACTION | | | | TOTAL PAAS | | | |
|--|---------------------------------|------------|--------------------------|---------------------------------|-------|------------|--------------------------|---------------------------------|-------|------------|
| | Programme de solidarité sociale | Proportion | Programme d'aide sociale | Programme de solidarité sociale | TOTAL | Proportion | Programme d'aide sociale | Programme de solidarité sociale | TOTAL | Proportion |
| Situation familiale | | | | | | | | | | |
| Personnes seules | 235 | 96,3% | 832 | 2 235 | 3 067 | 87,1% | 832 | 2 470 | 3 302 | 87,7% |
| Couples sans enfants | 1 | 0,4% | 39 | 90 | 129 | 3,7% | 39 | 91 | 130 | 3,5% |
| Familles monoparentales | 6 | 2,5% | 164 | 52 | 216 | 6,1% | 164 | 58 | 222 | 5,9% |
| Couples avec enfants | 2 | 0,8% | 88 | 23 | 111 | 3,2% | 88 | 25 | 113 | 3,0% |
| Sexe | | | | | | | | | | |
| Hommes | 159 | 65,2% | 475 | 1 344 | 1 819 | 51,6% | 475 | 1 503 | 1 978 | 52,5% |
| Femmes | 85 | 34,8% | 648 | 1 056 | 1 704 | 48,4% | 648 | 1 141 | 1 789 | 47,5% |
| Age | | | | | | | | | | |
| Moins de 20 ans | | | 12 | 9 | 21 | 0,6% | 12 | 9 | 21 | 0,6% |
| De 20 à 24 ans | 64 | 26,2% | 103 | 134 | 237 | 6,7% | 103 | 198 | 301 | 8,0% |
| De 25 à 29 ans | 60 | 24,6% | 86 | 254 | 340 | 9,7% | 86 | 314 | 400 | 10,6% |
| De 30 à 34 ans | 55 | 22,5% | 104 | 273 | 377 | 10,7% | 104 | 328 | 432 | 11,5% |
| De 35 à 39 ans | 30 | 12,3% | 127 | 269 | 396 | 11,2% | 127 | 299 | 426 | 11,3% |
| De 40 à 44 ans | 14 | 5,7% | 119 | 272 | 391 | 11,1% | 119 | 286 | 405 | 10,8% |
| De 45 à 49 ans | 6 | 2,5% | 194 | 335 | 529 | 15,0% | 194 | 341 | 535 | 14,2% |
| De 50 à 54 ans | 7 | 2,9% | 225 | 404 | 629 | 17,9% | 225 | 411 | 636 | 16,9% |
| 55 ans et plus | 8 | 3,3% | 153 | 450 | 603 | 17,1% | 153 | 458 | 611 | 16,2% |
| Niveau de scolarité atteint² | | | | | | | | | | |
| Primaire | 6 | 2,5% | 133 | 396 | 529 | 15,0% | 133 | 402 | 535 | 14,2% |
| Secondaire I à IV | 38 | 15,6% | 476 | 798 | 1 274 | 36,2% | 476 | 836 | 1 312 | 34,8% |
| Secondaire V | 98 | 40,2% | 272 | 528 | 800 | 22,7% | 272 | 626 | 898 | 23,8% |
| Collégiale | 43 | 17,6% | 95 | 241 | 336 | 9,5% | 95 | 284 | 379 | 10,1% |
| Universitaire | 25 | 10,2% | 74 | 176 | 250 | 7,1% | 74 | 201 | 275 | 7,3% |
| Inconnue | 34 | 13,9% | 73 | 261 | 334 | 9,5% | 73 | 295 | 368 | 9,8% |
| Diplôme maximum obtenu | | | | | | | | | | |
| Aucun diplôme | 59 | 24,2% | 671 | 1 344 | 2 015 | 57,2% | 671 | 1 403 | 2 074 | 55,1% |
| Secondaire - DES | 99 | 40,6% | 185 | 394 | 579 | 16,4% | 185 | 493 | 678 | 18,0% |
| Secondaire - DEP | 5 | 2,0% | 56 | 56 | 112 | 3,2% | 56 | 61 | 117 | 3,1% |
| Secondaire - ASP | | | 4 | 11 | 15 | 0,4% | 4 | 11 | 15 | 0,4% |
| Collégial - AEC | 2 | 0,8% | 10 | 24 | 34 | 1,0% | 10 | 26 | 36 | 1,0% |
| Collégial - DEC général | 17 | 7,0% | 51 | 118 | 169 | 4,8% | 51 | 135 | 186 | 4,9% |
| Collégial - DEC professionnel | 4 | 1,6% | 7 | 26 | 33 | 0,9% | 7 | 30 | 37 | 1,0% |
| Universitaire - Certificat | 13 | 5,3% | 33 | 70 | 103 | 2,9% | 33 | 83 | 116 | 3,1% |
| Universitaire - Baccalauréat | | | 2 | 14 | 16 | 0,5% | 2 | 14 | 16 | 0,4% |
| Inconnu | 45 | 18,4% | 104 | 343 | 447 | 12,7% | 104 | 388 | 492 | 13,1% |
| Durée cumulative | | | | | | | | | | |
| De 2 à 5 mois | | | 6 | 1 | 7 | 0,2% | 6 | 1 | 7 | 0,2% |
| De 6 à 11 mois | | | 19 | 8 | 27 | 0,8% | 19 | 8 | 27 | 0,7% |
| De 12 à 23 mois | 6 | 2,5% | 59 | 38 | 97 | 2,8% | 59 | 44 | 103 | 2,7% |
| De 24 à 47 mois | 42 | 17,2% | 140 | 131 | 271 | 7,7% | 140 | 173 | 313 | 8,3% |
| De 48 à 119 mois | 122 | 50,0% | 295 | 502 | 797 | 22,6% | 295 | 624 | 919 | 24,4% |
| 120 mois et plus | 74 | 30,3% | 604 | 1 720 | 2 324 | 66,0% | 604 | 1 794 | 2 398 | 63,7% |
| Types de contraintes à l'emploi | | | | | | | | | | |
| Sans contraintes | | | 953 | | 953 | 27,1% | 953 | | 953 | 25,3% |
| Contraintes temporaires | | | 170 | | 170 | 4,8% | 170 | | 170 | 4,5% |
| Contraintes sévères | 244 | 100,0% | | 2 367 | 2 367 | 67,2% | | 2 611 | 2 611 | 69,3% |
| Conjoints sans contraintes sévères | | | | 33 | 33 | 0,9% | | 33 | 33 | 0,9% |
| Région | | | | | | | | | | |
| 01 - Bas-Saint-Laurent | 8 | 3,3% | 20 | 42 | 62 | 1,8% | 20 | 50 | 70 | 1,9% |
| 02 - Saguenay - Lac-St-Jean | 8 | 3,3% | 64 | 140 | 204 | 5,8% | 64 | 148 | 212 | 5,6% |
| 03 - Capitale-Nationale | 27 | 11,1% | 85 | 158 | 243 | 6,9% | 85 | 185 | 270 | 7,2% |
| 04 - Mauricie | 10 | 4,1% | 80 | 94 | 174 | 4,9% | 80 | 104 | 184 | 4,9% |
| 05 - Estrie | 14 | 5,7% | 49 | 44 | 93 | 2,6% | 49 | 58 | 107 | 2,8% |
| 06 - Île-de-Montréal | 80 | 32,8% | 377 | 915 | 1 292 | 36,7% | 377 | 995 | 1 372 | 36,4% |
| 07 - Outaouais | 5 | 2,0% | 33 | 138 | 171 | 4,9% | 33 | 143 | 176 | 4,7% |
| 08 - Abitibi-Témiscamingue | 1 | 0,4% | 18 | 51 | 69 | 2,0% | 18 | 52 | 70 | 1,9% |
| 09 - Côte-Nord | 1 | 0,4% | 18 | 15 | 33 | 0,9% | 18 | 16 | 34 | 0,9% |
| 10 - Nord-du-Québec | | | 3 | 10 | 13 | 0,4% | 3 | 10 | 13 | 0,3% |
| 11 - Gaspésie - Îles-de-la-Madeleine | 4 | 1,6% | 21 | 31 | 52 | 1,5% | 21 | 35 | 56 | 1,5% |
| 12 - Chaudières-Appalaches | 4 | 1,6% | 20 | 78 | 98 | 2,8% | 20 | 82 | 102 | 2,7% |
| 13 - Laval | 8 | 3,3% | 14 | 99 | 113 | 3,2% | 14 | 107 | 121 | 3,2% |
| 14 - Lanaudière | 9 | 3,7% | 63 | 31 | 94 | 2,7% | 63 | 40 | 103 | 2,7% |
| 15 - Laurentides | 15 | 6,1% | 73 | 91 | 164 | 4,7% | 73 | 106 | 179 | 4,8% |
| 16 - Montérégie | 39 | 16,0% | 102 | 303 | 405 | 11,5% | 102 | 342 | 444 | 11,8% |
| 17 - Centre-du-Québec | 10 | 4,1% | 83 | 38 | 121 | 3,4% | 83 | 48 | 131 | 3,5% |
| 99 - Central ³ | 1 | 0,4% | | 122 | 122 | 3,5% | | 123 | 123 | 3,3% |

TABLEAU 7 (SUITE) - Statistiques sur les adultes prestataires participant aux programmes d'aide et d'accompagnement sociale (PAAS)¹, 2014-2015

Ensemble du Québec

| | Demandeurs d'asile | NHC - moins de 5 ans | NHC - 5 ans et plus | Total Nés hors du Canada | Femmes | Hommes | Moins de 25 ans | Durée consécutive de moins de 2 ans | Âge moyen (années) | Durée cumulative moyenne (mois) |
|--|--------------------|----------------------|---------------------|--------------------------|--------|--------|-----------------|-------------------------------------|--------------------|---------------------------------|
| Evolution | | | | | | | | | | |
| avril 2014 | | 57 | 410 | 467 | 1 859 | 2 062 | 335 | 480 | 42,0 | 185,6 |
| mai 2014 | | 54 | 404 | 458 | 1 832 | 2 055 | 337 | 491 | 42,0 | 186,2 |
| juin 2014 | | 51 | 400 | 451 | 1 789 | 1 978 | 322 | 464 | 42,1 | 187,3 |
| juillet 2014 | | | | | | | | | | |
| août 2014 | | | | | | | | | | |
| septembre 2014 | | | | | | | | | | |
| octobre 2014 | | | | | | | | | | |
| novembre 2014 | | | | | | | | | | |
| décembre 2014 | | | | | | | | | | |
| janvier 2015 | | | | | | | | | | |
| février 2015 | | | | | | | | | | |
| mars 2015 | | | | | | | | | | |
| Total des adultes en juin 2014 | | | | | | | | | | |
| Nombre d'adultes | | 51 | 400 | 451 | 1 789 | 1 978 | 322 | 464 | 42,1 | 187,3 |
| Proportion du total des adultes prestataires | | 1,4% | 10,6% | 12,0% | 47,5% | 52,5% | 8,5% | 12,3% | | |

Caractéristiques des adultes en juin 2014

| | Demandeurs d'asile | NHC - moins de 5 ans | NHC - 5 ans et plus | Total Nés hors du Canada | Femmes | Hommes | Moins de 25 ans | Durée consécutive de moins de 2 ans | Âge moyen (années) | Durée cumulative moyenne (mois) |
|--|--------------------|----------------------|---------------------|--------------------------|--------|--------|-----------------|-------------------------------------|--------------------|---------------------------------|
| Situation familiale | | | | | | | | | | |
| Personnes seules | | 15 | 291 | 306 | 1 411 | 1 891 | 288 | 390 | 42,1 | 188,9 |
| Couples sans enfants | | 5 | 10 | 15 | 85 | 45 | 5 | 17 | 48,2 | 253,5 |
| Familles monoparentales | | 12 | 59 | 71 | 211 | 11 | 27 | 36 | 39,8 | 153,7 |
| Couples avec enfants | | 19 | 40 | 59 | 82 | 31 | 2 | 21 | 40,9 | 128,8 |
| Sexe | | | | | | | | | | |
| Hommes | | 12 | 172 | 184 | | 1 978 | 175 | 251 | 41,3 | 179,2 |
| Femmes | | 39 | 228 | 267 | 1 789 | | 147 | 213 | 43,0 | 196,2 |
| Âge | | | | | | | | | | |
| Moins de 20 ans | | | | | 6 | 15 | 21 | 20 | 18,9 | 12,7 |
| De 20 à 24 ans | | | 13 | 13 | 141 | 160 | 301 | 84 | 22,2 | 42,1 |
| De 25 à 29 ans | | 4 | 28 | 32 | 157 | 243 | | 57 | 27,2 | 84,6 |
| De 30 à 34 ans | | 9 | 44 | 53 | 180 | 252 | | 58 | 32,2 | 121,7 |
| De 35 à 39 ans | | 10 | 36 | 46 | 196 | 230 | | 54 | 36,9 | 153,2 |
| De 40 à 44 ans | | 8 | 53 | 61 | 206 | 199 | | 44 | 42,1 | 187,0 |
| De 45 à 49 ans | | 9 | 71 | 80 | 264 | 271 | | 51 | 47,2 | 225,0 |
| De 50 à 54 ans | | 5 | 79 | 84 | 321 | 315 | | 52 | 52,1 | 263,3 |
| 55 ans et plus | | 6 | 76 | 82 | 318 | 293 | | 44 | 58,2 | 290,2 |
| Niveau de scolarité atteint² | | | | | | | | | | |
| Primaire | | 10 | 58 | 68 | 293 | 242 | 57 | 52 | 42,7 | 223,7 |
| Secondaire I à IV | | 7 | 86 | 93 | 617 | 695 | 155 | 163 | 40,6 | 196,9 |
| Secondaire V | | 5 | 107 | 112 | 416 | 482 | 50 | 114 | 42,7 | 179,2 |
| Collégiale | | 2 | 45 | 47 | 177 | 202 | 13 | 50 | 43,6 | 168,8 |
| Universitaire | | 12 | 56 | 68 | 119 | 156 | | 44 | 47,1 | 147,5 |
| Inconnue | | 15 | 48 | 63 | 167 | 201 | 47 | 41 | 39,7 | 168,4 |
| Diplôme maximum obtenu | | | | | | | | | | |
| Aucun diplôme | | 22 | 196 | 218 | 1 016 | 1 058 | 226 | 242 | 41,4 | 201,0 |
| Secondaire - DES | | 1 | 58 | 59 | 310 | 368 | 44 | 95 | 41,4 | 174,5 |
| Secondaire - DEP | | 1 | 11 | 12 | 54 | 63 | | 12 | 47,8 | 200,5 |
| Secondaire - ASP | | | | | 5 | 10 | 1 | 1 | 46,9 | 210,3 |
| Collégial - AEC | | | 4 | 4 | 20 | 16 | | 4 | 48,5 | 177,9 |
| Collégial - DEC général | | 1 | 13 | 14 | 86 | 100 | 1 | 19 | 44,5 | 163,2 |
| Collégial - DEC professionnel | | | 5 | 5 | 16 | 21 | | 4 | 46,0 | 166,2 |
| Universitaire - Certificat | | 5 | 22 | 27 | 54 | 62 | | 19 | 47,7 | 141,8 |
| Universitaire - Baccalauréat | | 1 | 5 | 6 | 8 | 8 | | 4 | 51,3 | 122,9 |
| Inconnu | | 20 | 86 | 106 | 220 | 272 | 50 | 64 | 41,3 | 167,4 |
| Durée cumulative | | | | | | | | | | |
| De 2 à 5 mois | | | 1 | 1 | 3 | 4 | 3 | 7 | 26,1 | 4,3 |
| De 6 à 11 mois | | 6 | 1 | 7 | 11 | 16 | 17 | 27 | 27,2 | 8,5 |
| De 12 à 23 mois | | 9 | 14 | 23 | 49 | 54 | 52 | 103 | 29,0 | 18,5 |
| De 24 à 47 mois | | 22 | 30 | 52 | 146 | 167 | 140 | 62 | 30,5 | 36,3 |
| De 48 à 119 mois | | 14 | 147 | 161 | 408 | 511 | 110 | 123 | 35,5 | 83,9 |
| 120 mois et plus | | | 207 | 207 | 1 172 | 1 226 | | 142 | 46,9 | 256,4 |
| Types de contraintes à l'emploi | | | | | | | | | | |
| Sans contraintes | | 42 | 123 | 165 | 530 | 423 | 85 | 225 | 41,5 | 154,2 |
| Contraintes temporaires | | 4 | 31 | 35 | 118 | 52 | 30 | 36 | 47,9 | 170,3 |
| Contraintes sévères | | 4 | 243 | 247 | 1 114 | 1 497 | 205 | 200 | 41,9 | 199,6 |
| Conjoints sans contraintes sévères | | 1 | 3 | 4 | 27 | 6 | 2 | 3 | 46,0 | 256,2 |
| Région | | | | | | | | | | |
| 01 - Bas-Saint-Laurent | | | | | 31 | 39 | 5 | 8 | 44,7 | 224,5 |
| 02 - Saguenay - Lac-St-Jean | | | | | 100 | 112 | 23 | 25 | 42,5 | 216,1 |
| 03 - Capitale-Nationale | | 2 | 18 | 20 | 113 | 157 | 26 | 49 | 41,0 | 163,3 |
| 04 - Mauricie | | 4 | 4 | 8 | 86 | 98 | 17 | 20 | 40,5 | 193,1 |
| 05 - Estrie | | 9 | 9 | 18 | 51 | 56 | 7 | 11 | 41,6 | 155,3 |
| 06 - Île-de-Montréal | | 30 | 321 | 351 | 654 | 718 | 52 | 154 | 44,5 | 190,5 |
| 07 - Outaouais | | | 9 | 9 | 69 | 107 | 12 | 10 | 40,1 | 185,3 |
| 08 - Abitibi-Témiscamingue | | | | | 35 | 35 | 11 | 6 | 39,6 | 196,7 |
| 09 - Côte-Nord | | | | | 19 | 15 | 2 | 4 | 44,8 | 228,3 |
| 10 - Nord-du-Québec | | | | | 7 | 6 | 2 | 1 | 45,2 | 241,5 |
| 11 - Gaspésie - Îles-de-la-Madeleine | | | | | 39 | 17 | 3 | 5 | 42,3 | 253,4 |
| 12 - Chaudières-Appalaches | | | | | 53 | 49 | 7 | 16 | 42,3 | 184,4 |
| 13 - Laval | | | 12 | 12 | 66 | 55 | 10 | 5 | 39,5 | 182,7 |
| 14 - Lanaudière | | 1 | | 1 | 47 | 56 | 13 | 18 | 41,1 | 183,5 |
| 15 - Laurentides | | 3 | 3 | 6 | 91 | 88 | 18 | 26 | 39,8 | 171,1 |
| 16 - Montérégie | | | 16 | 16 | 219 | 225 | 60 | 39 | 40,7 | 181,3 |
| 17 - Centre-du-Québec | | 2 | 1 | 3 | 72 | 59 | 47 | 44 | 32,7 | 111,5 |
| 99 - Central ³ | | | 7 | 7 | 37 | 86 | 7 | 23 | 42,7 | 239,1 |

Notes relatives aux tableaux

Tableau : Taux d'assistance sociale au Québec

1. Le calcul du taux d'assistance sociale a été revu pour y inclure, avec les prestataires des programmes d'aide financière de dernier recours, les participants au Programme alternative jeunesse qui ont une allocation jeunesse. Cette correction du taux d'assistance sociale, rétroactive à avril 2007, fait référence aux 3 programmes d'assistance sociale.
2. La région « Central » regroupe les dossiers administrés centralement. Depuis mars 2004, en raison de changements dans les modes de gestion des dossiers relatifs à la clientèle sous curatelle publique, ces derniers sont regroupés dans la région « Central » (avec les prestataires hébergés).
3. L'addition du nombre d'enfants prestataires de sexe masculin et du nombre d'enfants prestataires de sexe féminin peut être inférieure au total des enfants prestataires tout sexe confondu étant donnée l'absence de renseignement sur le sexe pour certains enfants prestataires. Conséquemment, l'addition du nombre de prestataires pour les hommes et les femmes est inférieure au total des prestataires tout sexe confondu.
4. Aux fins de calcul du taux d'assistance sociale, les individus qui, pour une même période, étaient prestataires aux programmes d'aide financière de dernier recours et participaient au Programme alternative jeunesse sont dénombrés juste une fois.

Tableau 1

1. Représentent les ménages ayant eu droit à une aide financière de dernier recours pour le mois considéré, que ce soit au programme d'aide sociale ou au programme de solidarité sociale.
2. Désigne les personnes qui n'ont pas d'adresse fixe ou stable ou qui n'ont pas l'assurance d'un hébergement stable pour les 60 prochains jours.
3. La région « Central » regroupe les dossiers administrés centralement. Depuis mars 2004, en raison de changements dans les modes de gestion des dossiers relatifs à la clientèle sous curatelle publique, ces derniers sont regroupés dans la région « Central » (avec les prestataires hébergés).
4. Dossiers pour lesquels un revenu d'une valeur supérieure à 2 \$ est déclaré pour le mois.
5. Depuis le mois d'avril 2007, les prestataires recevant des revenus de subventions salariales sont dénombrés avec ceux recevant des revenus de travail.
6. Dénombre les dossiers distinctement (une seule fois), même si ces derniers déclarent plus d'un type de revenu pour le mois.
7. Depuis le mois de juillet 2011, le Ministère ne verse plus l'ajustement pour la TVQ ce qui entraîne une baisse de la prestation moyenne. Celui-ci a été remplacé par le crédit d'impôt pour la solidarité qui est versé par Revenu Québec.
8. En raison des modifications réglementaires touchant le Programme d'aide sociale, on observe une augmentation significative en octobre 2013 des ménages avec prestation de base et une importante diminution des ménages avec allocation pour contraintes temporaires.

Tableau 2

1. Désignent le nombre de demandes de prestations d'aide financière de dernier recours acceptées pour ce mois, qu'il y ait ou non versement pour le mois courant. Toutefois, un ménage nouvellement admis sera dénombré dans l'ensemble des ménages actifs seulement s'il a reçu une prestation.
2. Désigne les personnes qui n'ont pas d'adresse fixe ou stable ou qui n'ont pas l'assurance d'un hébergement stable pour les 60 prochains jours.

3. La région « Central » regroupe les dossiers administrés centralement. Depuis mars 2004, en raison de changements dans les modes de gestion des dossiers relatifs à la clientèle sous curatelle publique, ces derniers sont regroupés dans la région « Central » (avec les prestataires hébergés).

Tableau 3

1. Les adultes actifs représentent les conjoints qui composent les ménages ayant eu droit à une prestation des programmes d'aide financière de dernier recours pour le mois considéré.
2. La scolarité correspond au niveau d'enseignement le plus élevé atteint. Cette information ne nous renseigne pas sur le ou les diplômes obtenus.
3. La région « Central » regroupe les dossiers administrés centralement. Depuis mars 2004, en raison de changements dans les modes de gestion des dossiers relatifs à la clientèle sous curatelle publique, ces derniers sont regroupés dans la région « Central » (avec les prestataires hébergés).

Tableau 4

1. Les adultes actifs représentent les conjoints qui composent les ménages ayant eu droit à une prestation du Programme d'aide sociale pour le mois considéré.
2. La scolarité correspond au niveau d'enseignement le plus élevé atteint. Cette information ne nous renseigne pas sur le ou les diplômes obtenus.
3. La baisse du nombre d'adultes prestataires pour contrainte temporaire pour enfants à charge âgés de moins de 5 ans, observée à partir du mois d'octobre 2013, est due aux modifications réglementaires concernant les couples prestataires avec enfants à charge âgés de moins de 5 ans en lien avec cette contrainte.
4. Depuis le 1^{er} janvier 2006, l'ajout de la contrainte temporaire pour enfant handicapé entraîne une diminution du nombre d'adultes sans contraintes, d'adultes présentant une contrainte pour enfant à charge ou de ceux ayant une contrainte temporaire de la catégorie « autres ».
5. Cette catégorie inclue également les prestataires âgés de 55 à 57 ans qui ont conservé leur contrainte temporaire en raison de l'âge (droit acquis) à la suite des modifications réglementaires survenues en juillet 2013.
6. La région « Central » regroupe les dossiers administrés centralement. Depuis mars 2004, en raison de changements dans les modes de gestion des dossiers relatifs à la clientèle sous curatelle publique, ces derniers sont regroupés dans la région « Central » (avec les prestataires hébergés).

Tableau 5

1. Les adultes actifs représentent les conjoints qui composent les ménages ayant eu droit à une prestation du Programme de solidarité sociale pour le mois considéré.
2. La scolarité correspond au niveau d'enseignement le plus élevé atteint. Cette information ne nous renseigne pas sur le ou les diplômes obtenus.
3. La région « Central » regroupe les dossiers administrés centralement. Depuis mars 2004, en raison de changements dans les modes de gestion des dossiers relatifs à la clientèle sous curatelle publique, ces derniers sont regroupés dans la région « Central » (avec les prestataires hébergés).

Tableau 6

1. Sont dénombrés ici les adultes qui ont une participation en cours au Programme alternative jeunesse, que celle-ci ait débuté au cours du mois considéré ou avant, pourvu qu'il y ait au moins une journée d'activité dans le mois.
2. Sont dénombrés ici les adultes pour lesquels une allocation jeunesse a été versée au cours du mois considéré. Ce ne sont pas tous les participants à Alternative jeunesse qui reçoivent une telle allocation : certains reçoivent plutôt une allocation d'aide à l'emploi parce qu'ils participent à certaines mesures d'Emploi-Québec (mesure de formation, projets de préparation à l'emploi) dans le cadre de leur participation à Alternative jeunesse, tout en étant admissibles au compte de l'assurance-emploi.
3. Bien que l'allocation jeunesse soit versée aux deux semaines, l'allocation moyenne est calculée sur une base mensuelle à partir des montants versés au cours du mois. Par conséquent, l'allocation moyenne sera plus élevée s'il y a trois versements à l'intérieur d'un même mois.
4. Les caractéristiques retenues sont celles au début de la participation à Alternative jeunesse puisque par la suite, elles ne sont pas disponibles pour la majorité des individus.
5. La scolarité correspond au niveau d'enseignement le plus élevé atteint. Cette information ne nous renseigne pas sur le ou les diplômes obtenus.

Tableau 7

1. Les adultes qui participent à un Programme d'aide et d'accompagnement social (PAAS) pour un mois donné reçoivent une allocation de soutien pour le mois suivant. Le chiffre présenté ici correspond au nombre de participants au PAAS qui reçoivent une allocation de soutien pour le mois traité.
2. La scolarité correspond au niveau d'enseignement le plus élevé atteint. Cette information ne nous renseigne pas sur le ou les diplômes obtenus.
3. La région "Central" regroupe les dossiers administrés centralement. Depuis le mois de mars 2004, les dossiers relatifs à la clientèle sous curatelle publique sont regroupés dans la région "Central" (avec les prestataires hébergés).

Lexique

Adulte

Personne qui ne dépend pas d'un parent pour sa subsistance ou personne mineure qui a la charge d'un enfant, qui est mariée ou a déjà été mariée ou qui a obtenu une pleine émancipation par le tribunal.

Adultes ayant cumulé moins de 2 ans sans interruption

Adultes prestataires qui présentent un nombre de mois de présence à l'aide financière de dernier recours inférieur à 24 mois.

Aide financière de dernier recours

Aide financière octroyée dans le cadre des programmes d'aide financière de dernier recours aux personnes qui n'ont pas de ressources suffisantes pour subvenir à leurs besoins et à ceux de leur famille. Elle comble la différence entre les besoins essentiels des ménages et les ressources dont ils disposent. Cette aide est administrée à travers le Programme d'aide sociale et le Programme de solidarité sociale.

Allocation de soutien

Aide financière versée par le Ministère aux personnes qui participent au Programme d'aide et d'accompagnement social.

Aide financière accordée

On utilise le terme « prestation » pour désigner l'aide financière accordée en vertu de chacun des programmes (ex. : prestations d'aide sociale).

Allocation d'aide à l'emploi

Aide financière versée par Emploi-Québec aux personnes qui participent à certaines mesures actives ou d'insertion sociale.

Allocation de solidarité sociale

Montant versé à l'adulte seul ou au couple prestataire du Programme de solidarité sociale.

Allocation jeunesse

Aide financière versée aux individus qui participent au Programme alternative jeunesse.

Allocation mixte

Montant ajouté à la prestation de base du Programme d'aide sociale lorsque les deux membres adultes qui composent la famille présentent des contraintes temporaires à l'emploi.

Allocation pour contraintes temporaires à l'emploi

Montant ajouté à la prestation de base du Programme d'aide sociale lorsque l'adulte seul ou un membre adulte de la famille présente des contraintes temporaires à l'emploi, le second adulte ne présentant aucune contrainte à l'emploi.

Clientèle

On utilise le terme « prestataire » pour désigner la clientèle de chacun des programmes (ex. : prestataire d'aide sociale).

Clientèle supplémentée

Tout adulte bénéficiant d'une prestation des programmes d'aide financière de dernier recours et qui déclare un ou plusieurs revenus d'autres sources. On retrouve, par exemple, des allocations d'aide à l'emploi, des allocations reconnues, des revenus de travail à titre de salarié ou de travailleur autonome, des prestations d'assurance-emploi, une contribution parentale.

Conjoint d'étudiant

Adulte dont le conjoint étudie à temps plein au postsecondaire et bénéficie du Programme d'aide financière du ministère de l'Éducation. Cette catégorie ne dénombre que des adultes seuls, puisque les besoins des enfants de l'un ou l'autre des conjoints sont assumés par le conjoint aux études.

Conjoint sans contraintes sévères

Adulte prestataire du Programme de solidarité sociale qui ne présente pas de contraintes sévères à l'emploi ou pour lequel le dossier ne fait pas mention de ce type de contraintes. Ce prestataire a recours au Programme de solidarité sociale car son conjoint présente, pour sa part, des contraintes sévères à l'emploi.

Contribution parentale

Aide réputée fournie par les parents de l'adulte qui est reconnu dépendant de ceux-ci. La contribution parentale est établie en fonction de la situation financière et familiale et du nombre d'enfants à la charge des parents. Elle s'applique, s'il y a lieu, pendant une période maximale de trois ans.

Données officielles

Les données « officielles » sont produites à partir d'informations, colligées dans les systèmes, ayant fait l'objet de mises à jour pendant deux mois.

Durée de présence consécutive (sans interruption)

Nombre total de mois sans interruption, depuis janvier 1975, où un adulte a été présent à l'aide de dernier recours avec une aide financière.

Durée de présence cumulative

Nombre total de mois, depuis janvier 1975, où un adulte a été présent à l'aide de dernier recours avec une aide financière, qu'il y ait eu ou non sortie de l'aide au cours de la période.

Enfant à charge

Personne mineure, non mariée ou qui ne l'a jamais été, ou encore c'est une personne majeure qui fréquente un établissement scolaire et qui n'a pas de conjoint ou n'a jamais été mariée. Personne qui ne doit pas être le parent d'un enfant à sa charge et qui doit dépendre, pour sa subsistance, soit d'un parent, soit d'un adulte qui en a la garde en vertu du jugement d'un tribunal. Sont dénombrés ici les enfants présents dans les ménages prestataires des programmes d'aide financière de dernier recours.

Estimations

Données arrondies à partir des données préliminaires pour refléter la situation du dénombrement « officiel » des prestataires des programmes d'aide financière de dernier recours.

Ménage

Appellation générale désignant un adulte seul ou une famille avec ou sans enfants. Seuls les ménages ayant reçu, au cours du mois, une aide financière de dernier recours sont dénombrés.

Nés hors du Canada

Toute personne qui n'est pas née au Canada. Il s'agit de personnes ayant acquis la citoyenneté canadienne, de personnes en attente ou ayant obtenu le droit de résidence au Canada ou encore de revendicateurs du statut de réfugié.

Nouvelles admissions

Demandes d'aide, déposées au cours du mois, pour lesquelles les ménages ont été identifiés comme admissibles à l'attribution initiale. Les ménages peuvent recevoir ou non une aide financière pour le mois de la demande. Ils peuvent être admis pour la première fois ou encore effectuer un retour aux programmes d'aide financière de dernier recours.

Prestataire

Personne dont la subsistance est assurée, incluant les enfants à charge, par l'aide financière de dernier recours. Par exemple, un couple avec trois enfants à charge représente cinq prestataires.

Prestation de base

Montant de base applicable à l'adulte seul ou au couple prestataire du Programme d'aide sociale.

Prestation de base Hébergés

Montant de base applicable à l'adulte hébergé admis dans un centre d'hébergement, d'accueil, hospitalier ou de réadaptation, de même qu'à un ex-détenu logé dans un établissement reconnu en vue de sa réinsertion sociale, que celui-ci soit prestataire du Programme d'aide sociale ou du Programme de solidarité sociale.

Prestation versée

Aide financière des programmes d'aide financière de dernier recours qui comprend la prestation de base, les allocations supplémentaires accordées selon le type de contraintes à l'emploi, les ajustements pour enfants à charge ainsi que les prestations spéciales. La prestation versée prend en compte également les éléments de réduction de l'aide versée, tels que les revenus et la valeur excédentaire des biens et avoirs liquides. Cette donnée apparaît à titre indicatif seulement et ne représente pas la dépense officielle du Ministère dans le cadre des programmes de base de sécurité du revenu. La Direction générale adjointe des ressources budgétaires, financières et matérielles (DGARBFM) du Ministère assume le mandat de produire officiellement cette donnée.

Programme alternative jeunesse

Programme visant, sur une base volontaire, à soutenir les jeunes adultes âgés de moins de 25 ans qui requièrent une aide financière pour assurer leur subsistance afin de les encourager à réaliser des activités leur permettant d'acquérir ou de recouvrer leur autonomie personnelle, sociale et professionnelle.

Programme d'aide et d'accompagnement social

Programme visant à permettre aux prestataires des programmes d'aide de dernier recours de recevoir, dans le cadre de projets particuliers, un soutien et un accompagnement personnalisés pour les aider à entreprendre une démarche favorisant leur participation active à la société et les préparer adéquatement à participer à une mesure ou à un programme d'aide à l'emploi afin d'accéder au marché du travail.

Programmes d'aide financière de dernier recours

Appellation générique qui permet de parler à la fois du Programme d'aide sociale et du Programme de solidarité sociale.

Programme d'aide sociale

Programme visant à accorder une aide financière de dernier recours aux personnes qui ne présentent pas de contraintes sévères à l'emploi. Il vise aussi à les encourager à exercer des activités favorisant leur intégration en emploi ou leur participation sociale et communautaire.

Programmes d'assistance sociale

Appellation générique qui permet de parler à la fois du Programme d'aide sociale, du Programme de solidarité sociale et du Programme alternative jeunesse.

Programme de solidarité sociale

Programme visant à accorder une aide financière de dernier recours aux personnes qui présentent des contraintes sévères à l'emploi ainsi qu'à leurs conjoints. Ce programme vise également à favoriser l'inclusion et la participation sociale de ces personnes de même que leur contribution active à la société, avec le soutien et l'accompagnement qu'elles requièrent.

Demandeurs d'asile

Désignent les ressortissants étrangers qui arrivent au Canada sans être passés par le processus régulier d'immigration, en revendiquant d'être reconnus comme réfugiés au sens de la Convention des Nations unies relative au statut des réfugiés, et qui veulent obtenir ainsi le droit d'établissement au Canada. Ce groupe comprend aussi les demandeurs d'asile qui ont été déboutés.

Scolarité

Correspond au niveau d'enseignement le plus élevé atteint. Cette information ne nous renseigne pas sur le ou les diplômes obtenus, ni sur le nombre d'années de scolarité complétées.

Taux d'assistance sociale

Proportion de la population qui bénéficie d'un des programmes d'assistance sociale, à savoir le Programme d'aide sociale, le Programme de solidarité sociale et le Programme alternative jeunesse. Pour le Programme alternative jeunesse, on considère seulement les participants avec une allocation jeunesse. Pour éviter tout dédoublement dans le dénombrement de la clientèle des programmes d'assistance sociale, les participants au Programme alternative jeunesse qui, pour une même période, étaient aussi prestataires des programmes d'aide financière de dernier recours sont comptabilisés juste une fois.

Types de contraintes à l'emploi

Les adultes prestataires des programmes d'aide financière de dernier recours sont répartis selon le programme et selon quatre catégories liées à la contrainte à l'emploi : sans contraintes, contraintes temporaires, contraintes sévères et conjoints sans contraintes sévères.

Au Programme d'aide sociale :

- Les adultes sans contraintes sont ceux qui ne présentent aucune contrainte temporaire à l'emploi.
- Les personnes avec contraintes temporaires à l'emploi se retrouvent dans l'une des situations suivantes :
 - leur état de santé physique ou mentale les empêche, pour une période d'au moins un mois et de moins de 12 mois, de réaliser une activité d'intégration à l'emploi;
 - elles sont enceintes d'au moins 20 semaines;
 - elles ont à leur charge un enfant âgé de moins de cinq ans au dernier 30 septembre;
 - elles ont à leur charge un enfant affecté par un handicap physique ou mental et admissible au supplément pour enfant handicapé de la Régie des rentes du Québec;
 - elles ont un « Droit acquis » en vertu du fait qu'elles sont âgées de 55 à 57 ans au moment de l'entrée en vigueur en octobre 2013 des modifications réglementaires concernant la contrainte temporaire en raison de l'âge.
 - elles ont atteint l'âge de 58 ans ou plus le mois précédent (sauf si elles font la demande de ne pas être classées « contrainte temporaire »);
 - elles se sont réfugiées dans une maison d'hébergement pour victimes de violence;
 - elles procurent des soins constants à une personne dont l'autonomie est réduite à cause de son état physique ou mental;
 - elles sont placées en résidence d'accueil;
 - elles sont responsables d'une résidence d'accueil reconnue en vertu de la Loi sur les services de santé et les services sociaux;
 - elles sont responsables d'un foyer d'accueil lié par un contrat de services avec le ministère de la Sécurité publique.

Au Programme de solidarité sociale :

- Les personnes avec contraintes sévères à l'emploi ont démontré, par un rapport médical, que leur état physique ou mental est affecté de façon significative, pour une durée permanente ou indéfinie.
- Les conjoints sans contraintes sévères peuvent ou non présenter une contrainte temporaire à l'emploi mais l'information précise sur leur type de contraintes à l'emploi n'est pas disponible.

Aux programmes d'aide et d'accompagnement sociale on retrouve :

- Le programme *Réussir* qui vise à faciliter l'accès aux études secondaires professionnelles ou postsecondaires pour des personnes reconnues comme ayant des contraintes sévères à l'emploi. Elles conservent ainsi leur droit à recevoir une aide financière du Programme de solidarité sociale en supplément du revenu qu'elles obtiendront du régime des prêts et bourses. La durée de participation varie selon la durée des études entreprises.
- Le Programme *Action* qui propose une intervention axée sur la progression socioprofessionnelle des prestataires de l'aide financière de dernier recours éloignées du marché du travail afin qu'ils puissent éventuellement être en mesure d'entreprendre une participation à une mesure d'aide à l'emploi et, ultimement, intégrer le marché du travail et quitter l'aide financière de dernier recours. La participation est d'une durée maximale de cinq ans consécutifs, débutant à partir du 1er jour de participation, et ce, peu importe qu'il y ait interruption avant la fin des cinq ans.

Types de diagnostics médicaux

Les adultes prestataires du Programme de solidarité sociale qui présentent des contraintes sévères à l'emploi sont regroupés selon plusieurs catégories de diagnostics médicaux :

- Contraintes d'ordre visuel;
- Contraintes d'ordre auditif ou au niveau de la parole;
- Contraintes au niveau intellectuel ou de l'apprentissage;
- Contraintes de l'ordre de la santé mentale;
- Contraintes d'ordre physique;
- Autres contraintes (exemple : présence d'une rente d'invalidité, adulte admis en hébergement).