

**Rapport statistique sur la clientèle  
des programmes d'assistance sociale**

**AOÛT 2014**

Adresse internet

[www.mess.gouv.qc.ca/statistiques](http://www.mess.gouv.qc.ca/statistiques)

**Direction de la statistique et de l'information de gestion - Statistique**

Direction générale adjointe de la recherche, de l'évaluation et du suivi de la performance

Ministère de l'Emploi et de la Solidarité sociale

425, St-Amable, 4e étage

Québec (Québec)

G1R 4Z1

# PORTRAIT DES MÉNAGES PRESTATAIRES DES PROGRAMMES D'AIDE FINANCIÈRE DE DERNIER RECOURS

*Données officielles d'août 2014 et estimations jusqu'en octobre 2014*

## Comparaison entre août 2014 et août 2013 :

- ▶ En août 2014, on compte 319 577 ménages présents aux programmes d'aide financière de dernier recours, ce qui représente une hausse de 881 ménages (↑ 0,3 %) par rapport à août 2013. À la même période l'année dernière, nous observions plutôt une baisse du nombre de ménages (↓ 1,2 % ou ↓ 3 966 entre août 2013 et août 2012).
- ▶ En août 2014, il y a 347 498 adultes (↓ 1 255 ou ↓ 0,4%) et 99 220 enfants (↓ 3 657 ou ↓ 3,6 %).
- ▶ En août 2014, on dénombre 446 718 prestataires, soit 4 912 de moins qu'à pareille date l'an dernier (↓ 1,1 %). Cette diminution du nombre de prestataires est moins accentuée que celle observée à la même période l'année dernière (↓ 2,0 % entre août 2013 et août 2012).
- ▶ En août 2014, l'aide moyenne versée est de 766,20 \$ par ménage, l'aide totale versée se chiffrant à 244,9 millions de dollars (↑ 1,7 million ou ↑ 0,7 %).

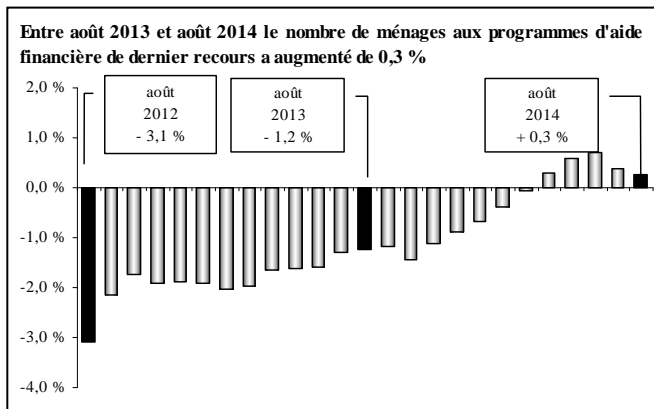

## Estimations pour octobre 2014 :

- ▶ Entre septembre et octobre 2014, l'estimation présente une diminution de 2 100 ménages prestataires des programmes d'aide financière de dernier recours (↓ 1 700 ménages pour le Programme d'aide sociale et ↓ 400 ménages pour le Programme de solidarité sociale). L'estimation du mois d'octobre 2014 se base sur l'évolution du nombre de chèques ou dépôts directs émis le 1<sup>er</sup> octobre 2014 par rapport au 1<sup>er</sup> septembre 2014 (↓ 2 131 chèques) ainsi que sur la tendance observée pour la même période dans les années antérieures.
- ▶ Cette évolution à la baisse du nombre mensuel de ménages se traduit par une diminution de 2 500 adultes et de 900 enfants, correspondant à une baisse estimée de 3 400 prestataires entre septembre et octobre 2014.

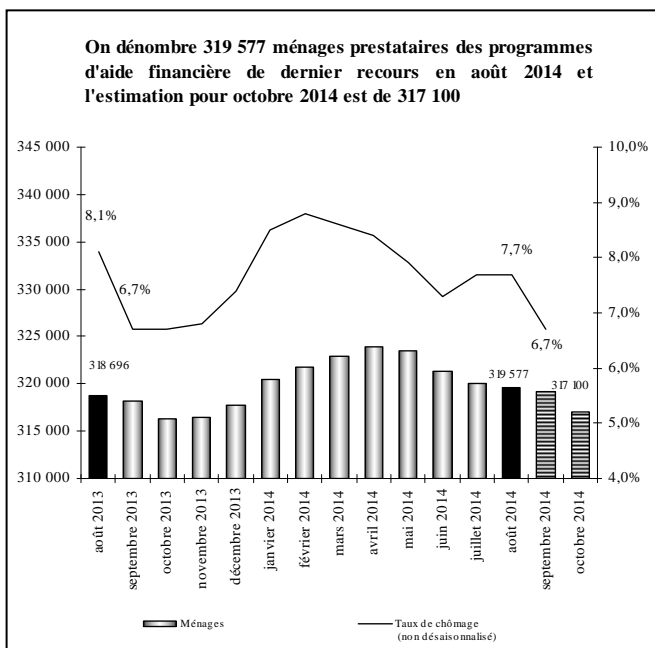

## Observation du taux de chômage :

- ▶ Entre septembre 2013 et septembre 2014, le taux de chômage (données non désaisonnalisées) est resté stable à 6,7 %. Par ailleurs, on constate une augmentation de 11 600 emplois par rapport à septembre 2013.

## Répartition des ménages prestataires selon le programme :

- ▶ En août 2014, on compte 192 038 ménages prestataires du Programme d'aide sociale, soit 60,1 % de l'ensemble des 319 577 ménages prestataires des programmes d'aide financière de dernier recours.
  - Cela représente une hausse de 0,9 % par rapport à l'année précédente.
  - Ces ménages représentent 211 893 adultes et 90 557 enfants pour un total de 302 450 prestataires. Ces derniers sont en baisse de 1,2 % par rapport à l'an dernier (↓ 3 637 prestataires), alors qu'on y observait plutôt une baisse de 2,6 % en août 2013 (par rapport à août 2012).
  - 63,1 % des ménages prestataires du Programme d'aide sociale reçoivent seulement une prestation de base alors que 36,9 % reçoivent en plus une allocation pour contraintes temporaires.
  - En août 2014, l'aide moyenne versée aux ménages prestataires du Programme d'aide sociale est de 700,09 \$, l'aide totale versée se chiffrant à 134,4 millions de dollars.
- ▶ En août 2014, on dénombre 127 539 ménages prestataires du Programme de solidarité sociale, soit 39,9 % de l'ensemble des ménages prestataires des programmes d'aide financière de dernier recours.
  - Cela représente une baisse de 0,7 % par rapport à l'année précédente. Entre août 2012 et août 2013, nous observions plutôt une baisse de 0,3 %.
  - En août 2014, il y a 135 605 adultes et 8 663 enfants au Programme de solidarité sociale, pour un total de 144 268 prestataires. Ces derniers sont en baisse de 0,9 % par rapport à l'an dernier alors que cette baisse était de 0,7% en août 2013 (par rapport à août 2012).
  - En août 2014, l'aide moyenne versée aux ménages prestataires du Programme de solidarité sociale est de 865,74 \$, l'aide totale versée se chiffrant à 110,4 millions de dollars.

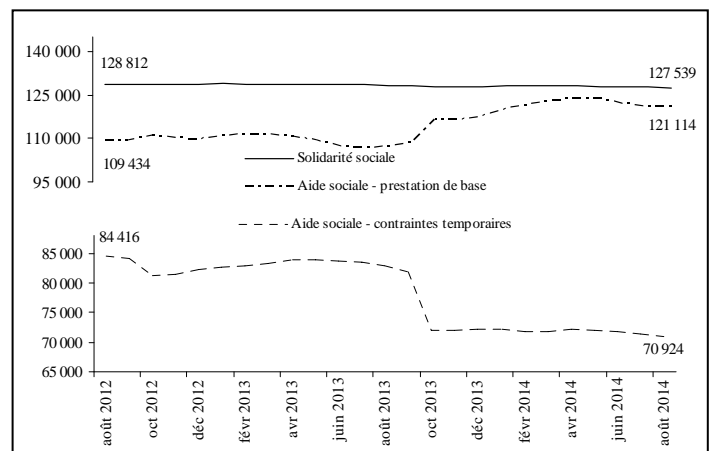

## Situation des femmes aux programmes d'aide financière de dernier recours en août 2014 :

- ▶ Les femmes représentent 47,3 % de l'ensemble des 347 498 adultes prestataires des programmes d'aide financière de dernier recours.
  - Chez les jeunes âgés de moins de 25 ans, les femmes représentent 48,5 % de l'ensemble des jeunes adultes prestataires.
- ▶ Depuis quelques années, le nombre de femmes est toujours moins élevé que le nombre d'hommes (164 518 femmes contre 182 980 hommes en août 2014). Entre août 2013 et août 2014, on constate une diminution du nombre de femmes prestataires (↓ 1,2 %) contrairement au nombre d'hommes qui a augmenté (↑ 0,4 %).

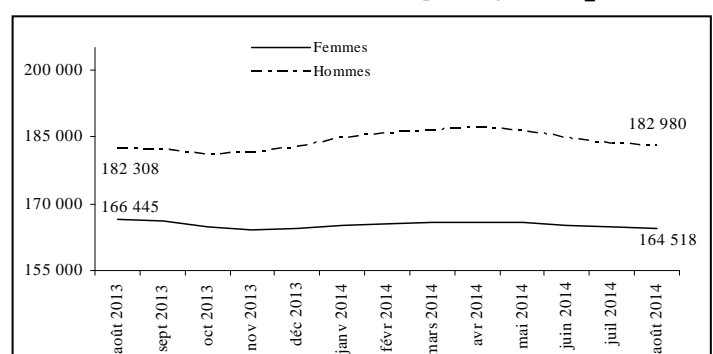

# PORTRAIT DES ADULTES PRESTATAIRES DU PROGRAMME D'AIDE SOCIALE

*Données officielles d'août 2014*

**En août 2014, on dénombre 211 893 adultes prestataires au Programme d'aide sociale.**

### Situation des adultes prestataires en fonction du type de contraintes à l'emploi en août 2014 :

- ▶ Comparativement à l'année précédente, le nombre d'adultes **sans contraintes** a augmenté de 13 561 ou  $\uparrow$  11,0 % (passant de 123 207 à 136 768). Ceux-ci représentent 64,5 % de l'ensemble des adultes prestataires du Programme d'aide sociale.
- ▶ Les adultes avec **contraintes temporaires** – principalement pour raisons de santé, d'âge, de grossesse et de charge d'enfants âgés de moins de cinq ans ou handicapés – ont enregistré une baisse de 15,4 % (passant de 88 803 à 75 125). Ils représentent 35,5 % de l'ensemble des adultes prestataires du Programme d'aide sociale.
  - La durée moyenne de présence cumulative des adultes avec contraintes temporaires s'établit à près de 13 ans (154,1 mois) alors que celle des adultes sans contraintes à l'emploi est de plus de 9 ans (111,4 mois). L'écart observable est principalement lié au fait que les adultes avec contraintes pour raison d'âge cumulent en moyenne un peu plus de 17 ans à l'aide financière de dernier recours (207,3 mois).
  - Les femmes sont plus nombreuses chez les adultes avec contraintes temporaires (58,7 % comparativement à 41,6 % chez ceux qui ne présentent aucune contrainte à l'emploi), principalement en raison de la présence d'enfants à charge âgés de moins de cinq ans.
  - La diminution importante du nombre d'adultes avec contraintes temporaires, survenue entre les mois de septembre et d'octobre 2013, s'explique principalement par la perte de l'allocation pour contraintes temporaires chez les familles dont l'enfant a atteint l'âge de cinq ans avant le 1<sup>er</sup> octobre.

### Situation des chefs de familles monoparentales en août 2014 :

- ▶ On compte 35 536 familles monoparentales au Programme d'aide sociale. Les chefs de ces familles représentent, en août 2014, 16,8 % de l'ensemble des adultes prestataires du programme.
- ▶ En un an, soit entre les mois d'août 2013 et d'août 2014, le nombre de familles monoparentales a diminué de 324 ( $\downarrow$  0,9 %).
- ▶ La place qu'elles occupent parmi l'ensemble des ménages au Programme d'aide sociale a diminué de 0,3 p.p. passant de 18,8 % en août 2013 à 18,5 % en août 2014.
- ▶ 56,8 % des chefs de familles monoparentales au Programme d'aide sociale présentent des contraintes temporaires à l'emploi. La principale raison invoquée (78,3 %) est la présence d'enfants à charge de moins de cinq ans (incluant les cas de grossesse).

### Situation des adultes nés hors du Canada en août 2014 :

- ▶ On compte 54 528 adultes nés hors du Canada et prestataires du Programme d'aide sociale, soit 2 831 adultes de moins que l'an dernier ( $\downarrow$  4,9 %).
- ▶ Leur proportion parmi l'ensemble des adultes prestataires du programme a diminué entre les mois d'août 2013 et d'août 2014 passant de 27,1 % à 25,7 %.
- ▶ 71,1 % des adultes prestataires du Programme d'aide sociale nés hors du Canada sont au pays depuis cinq ans et plus, alors que les nouveaux arrivants (moins de cinq ans) et les demandeurs d'asile représentent 28,9 % de l'ensemble des adultes prestataires du programme qui sont nés hors du Canada.

Adultes prestataires du Programme d'aide sociale	août 2014	Taux de variation annuelle
Sans contraintes	136 768	+ 11,0 %
Contraintes temporaires	75 125	- 15,4 %
TOTAL	211 893	- 0,1 %

	août 2013	août 2014	Taux de variation annuelle
Jeunes de moins de 25 ans	21 502	23 914	+ 11,2%
Familles monoparentales	35 860	35 536	- 0,9 %
Adultes nés hors du Canada	57 359	54 528	- 4,9 %
TOTAL des adultes	212 010	211 893	- 0,1 %

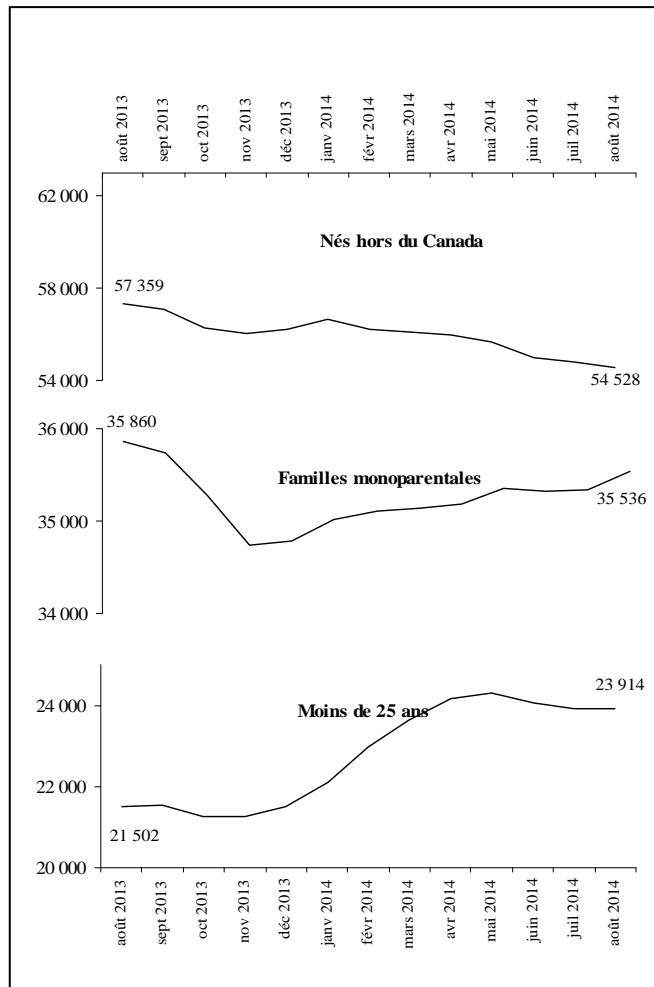
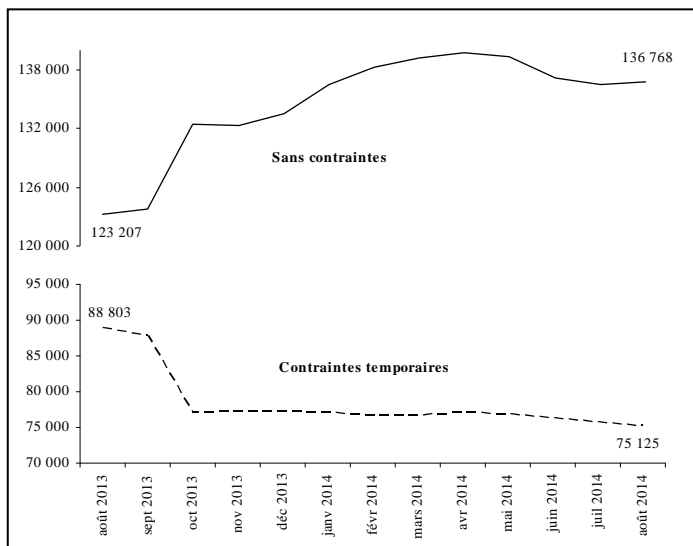

### Situation des jeunes âgés de moins de 25 ans en août 2014 :

- ▶ On dénombre 23 914 jeunes âgés de moins de 25 ans au Programme d'aide sociale, soit 11,2 % de l'ensemble des adultes prestataires du programme.
- ▶ Entre les mois d'août 2013 et d'août 2014, le nombre de jeunes adultes âgés de moins de 25 ans a augmenté de 2 412 ( $\uparrow$  11,2 %).
- ▶ 26,4 % des jeunes âgés de moins de 25 ans présentent des contraintes temporaires à l'emploi. Parmi ceux-là, 79,3 % ont des enfants à charge âgés de moins de cinq ans ou sont des femmes enceintes, et 19,9 % invoquent des problèmes temporaires liés à la santé.

## PORTRAIT DES ADULTES PRESTATAIRES DU PROGRAMME DE SOLIDARITÉ SOCIALE

Données officielles d'août 2014

En août 2014, on dénombre 135 605 adultes prestataires au Programme de solidarité sociale.

Situation des adultes prestataires en fonction du type de contraintes à l'emploi en août 2014 :

- ▶ Les adultes prestataires du Programme de solidarité sociale présentent des contraintes sévères dans la presque totalité des cas (128 695 ou 94,9 %). Pour ce qui est des 5,1 % restant, ils ne présentent pas de contraintes sévères à l'emploi mais sont admis au programme en raison de la présence d'un conjoint avec contraintes sévères.
- La durée moyenne de présence cumulative des adultes prestataires du Programme de solidarité sociale s'établit à près de 20 ans (237,5 mois).

Répartition selon le type de diagnostic médical en août 2014 :

- ▶ Les principaux types de diagnostics médicaux chez les 128 695 adultes prestataires présentant des contraintes sévères à l'emploi sont par ordre d'importance:
- 34,6 % pour les problèmes d'ordre physique, auditif, visuel ou de la parole;
- 42,6 % pour les problèmes liés à la santé mentale;
- 19,5 % pour les problèmes d'ordre intellectuel ou de l'apprentissage;
- 3,3 % pour les autres diagnostics.

Autres caractéristiques des adultes prestataires en août 2014 :

- ▶ Les caractéristiques des adultes prestataires du Programme de solidarité sociale ne varient pas beaucoup au fil des mois. Ainsi, en août 2014 :
- 85,3 % sont des personnes seules;
- 53,2 % sont des hommes;
- 67,1 % sont âgés de 45 ans et plus, et 6,9 % ont moins de 25 ans;
- 76,7 % cumulent 10 ans et plus de présence à l'aide financière de dernier recours;
- 91,4 % sont nés au Canada;
- 88,8 % sont présents à l'aide financière de dernier recours depuis au moins deux ans sans interruption.

## PORTRAIT DES PARTICIPANTS AU PROGRAMME ALTERNATIVE JEUNESSE

Données officielles d'août 2014

En août 2014, on dénombre 3 468 jeunes participants au Programme alternative jeunesse. Parmi eux, 2 884 (83,2 %) reçoivent une allocation jeunesse d'un montant mensuel moyen de 647,86 \$.

Caractéristiques des participants avec allocation en août 2014 :

- ▶ Les caractéristiques, en début de participation, des participants à Alternative jeunesse avec allocation sont les suivantes :
- ce sont pour la plupart des personnes seules (2 176 ou 75,5 %);
- ce sont majoritairement des femmes (1 655 ou 57,4 %);
- en moyenne, ils sont âgés de 20,5 ans au moment de débiter leur participation à Alternative jeunesse;
- la majorité est sans contraintes à l'emploi (2 248 ou 77,9%);
- la plupart sont nés au Canada (2 565 ou 88,9 %).

## PORTRAIT DES PRESTATAIRES DES PROGRAMMES D'AIDE FINANCIÈRE DE DERNIER RECOURS PARTICIPANT AUX PROGRAMMES D'AIDE ET D'ACCOMPAGNEMENT SOCIAL

Données officielles d'août 2014

En août 2014, on dénombre 3 063 prestataires participant aux programmes d'aide et d'accompagnement social. Parmi ces prestataires, 2 956 (96,5 %) sont au Programme Action et 107 (3,5 %) sont au Programme Réussir.

Caractéristiques des participants en août 2014 :

- ces participants sont majoritairement au Programme de solidarité sociale (2 191 ou 71,5 %);
- ils présentent majoritairement des contraintes sévères à l'emploi (2 170 ou 70,8 %);
- ce sont pour la plupart des personnes seules (2 729 ou 89,1 %);
- les hommes (1 673 ou 54,6 %) sont légèrement plus nombreux que les femmes (1 390 ou 45,4 %);
- ils sont âgés en moyenne de 42,7 ans;
- en moyenne, la durée cumulative de présence à l'aide financière de dernier recours est de près de 16 ans (190,5 mois).

## TAUX D'ASSISTANCE SOCIALE AU QUÉBEC

*Données officielles d'août 2014*

*Le taux d'assistance sociale de la clientèle des programmes d'assistance sociale âgée de 0 à 64 ans est de 6,6 % en août 2014. En comparaison avec l'année dernière, le taux d'assistance sociale chez les 0 à 64 ans a baissé de 0,1 point de pourcentage, passant de 6,7 % en août 2013 à 6,6 % en août 2014.*

Entre août 2013 et août 2014, le taux d'assistance sociale est passé de 6,7 % à 6,6 % chez les 18 à 64 ans et de 6,7 % à 6,5 % chez les 0 à 17 ans.

**Les régions ayant les taux d'assistance sociale les plus élevés chez les 0 à 64 ans en août 2014 sont :**

- Mauricie (9,8 %) ;
- Gaspésie – Îles-de-la-Madeleine (9,3 %) ;
- Île-de-Montréal (9,3 %).

**Taux d'assistance sociale différencié selon le sexe**

- ▶ En août 2014, le taux d'assistance sociale pour les 0 à 64 ans est moins élevé chez les femmes que chez les hommes :
  - 6,4 % pour les femmes ;
  - 6,8 % pour les hommes.

## Table des matières

	<b>Page</b>
<b>Taux d'assistance sociale au Québec</b>	1
Taux d'assistance sociale pour l'ensemble de la clientèle	1
Taux d'assistance sociale selon le sexe en août 2014	1
<b>Tableau 1</b>	
Statistiques sur la clientèle prestataire des programmes d'aide financière de dernier recours et du montant des prestations versées aux ménages, 2013-2014 et 2014-2015	2-3
<b>Tableau 2</b>	
Statistiques sur les ménages nouvellement admis aux programmes d'aide financière de dernier recours, 2014-2015	4
<b>Tableau 3</b>	
Statistiques sur les adultes prestataires des programmes d'aide financière de dernier recours, 2014-2015	5-6
<b>Tableau 4</b>	
Statistiques sur les adultes prestataires du Programme d'aide sociale, 2014-2015	7-8
<b>Tableau 5</b>	
Statistiques sur les adultes prestataires du Programme de solidarité sociale, 2014-2015	9-10
<b>Tableau 6</b>	
Statistiques sur les adultes participant au Programme alternative jeunesse, 2014-2015	11-12
<b>Tableau 7</b>	
Statistiques sur les adultes prestataires participant aux programmes d'aide et d'accompagnement sociale, 2014-2015	13-14
Notes relatives aux tableaux	15-16
Lexique	17-18

## TAUX D'ASSISTANCE SOCIALE AU QUÉBEC, 2014-2015

### Taux d'assistance sociale pour l'ensemble de la clientèle<sup>1</sup>

	Nombre de ménages	Nombre d'adultes	Taux d'assistance sociale (18-64 ans)	Nombre d'enfants	Taux d'assistance sociale (0-17 ans)	Nombre de prestataires <sup>4</sup>	Taux d'assistance sociale (0-64 ans)
<b>Évolution</b>							
avril 2014	328 480	357 646	6,8%	99 720	6,6%	457 366	6,7%
mai 2014	327 430	356 253	6,7%	99 524	6,5%	455 777	6,7%
juin 2014	324 887	353 189	6,7%	99 065	6,5%	452 254	6,7%
juillet 2014	323 043	351 036	6,6%	98 829	6,5%	449 865	6,6%
août 2014	322 374	350 311	6,6%	99 220	6,5%	449 531	6,6%
septembre 2014							
octobre 2014							
novembre 2014							
décembre 2014							
janvier 2015							
février 2015							
mars 2015							

### En août 2014

	Nombre de ménages	Nombre d'adultes	Taux d'assistance sociale (18-64 ans)	Nombre d'enfants	Taux d'assistance sociale (0-17 ans)	Nombre de prestataires <sup>4</sup>	Taux d'assistance sociale (0-64 ans)
<b>Région</b>							
01 - Bas-Saint-Laurent	8 177	8 911	7,1%	1 580	4,8%	10 491	6,6%
02 - Saguenay - Lac-St-Jean	11 121	11 973	6,7%	2 203	4,5%	14 176	6,3%
03 - Capitale-Nationale	21 241	22 597	4,8%	4 336	3,6%	26 933	4,5%
04 - Mauricie	15 409	16 488	9,9%	3 984	9,4%	20 472	9,8%
05 - Estrie	13 986	15 153	7,6%	3 968	6,7%	19 121	7,4%
06 - Île-de-Montréal	101 018	112 131	8,6%	40 827	11,8%	152 958	9,3%
07 - Outaouais	14 964	16 201	6,4%	5 168	6,8%	21 369	6,5%
08 - Abitibi-Témiscamingue	5 285	5 691	6,0%	1 200	4,1%	6 891	5,5%
09 - Côte-Nord	2 726	2 878	4,6%	584	3,1%	3 462	4,3%
10 - Nord-du-Québec	962	1 050	3,9%	494	3,5%	1 544	3,8%
11 - Gaspésie - Îles-de-la-Madeleine	5 022	5 620	9,6%	1 123	8,0%	6 743	9,3%
12 - Chaudières-Appalaches	10 373	11 079	4,2%	2 070	2,6%	13 149	3,8%
13 - Laval	10 989	12 159	4,6%	4 004	4,7%	16 163	4,6%
14 - Lanaudière	16 623	18 022	5,7%	5 245	5,3%	23 267	5,6%
15 - Laurentides	19 226	20 649	5,5%	5 256	4,6%	25 905	5,3%
16 - Montérégie	46 401	49 964	5,2%	14 339	4,8%	64 303	5,1%
17 - Centre-du-Québec	10 347	11 170	7,5%	2 814	6,2%	13 984	7,2%
99 - Central <sup>2</sup>	8 504	8 575		25		8 600	

### Taux d'assistance sociale selon le sexe<sup>3</sup> en août 2014

	Nombre d'adultes	Taux d'assistance sociale (18-64 ans)	Nombre d'enfants	Taux d'assistance sociale (0-17 ans)	Nombre de prestataires <sup>4</sup>	Taux d'assistance sociale (0-64 ans)
<b>HOMMES : Ensemble du Québec</b>	184 182	6,9%	50 681	6,5%	234 863	6,8%

<b>Région</b>	Nombre d'adultes	Taux d'assistance sociale (18-64 ans)	Nombre d'enfants	Taux d'assistance sociale (0-17 ans)	Nombre de prestataires <sup>4</sup>	Taux d'assistance sociale (0-64 ans)
01 - Bas-Saint-Laurent	4 850	7,6%	811	4,7%	5 661	7,0%
02 - Saguenay - Lac-St-Jean	6 250	6,8%	1 104	4,5%	7 354	6,3%
03 - Capitale-Nationale	12 246	5,1%	2 171	3,6%	14 417	4,8%
04 - Mauricie	8 739	10,3%	2 059	9,5%	10 798	10,1%
05 - Estrie	8 183	8,1%	2 025	6,7%	10 208	7,7%
06 - Île-de-Montréal	58 701	8,9%	20 918	11,9%	79 619	9,5%
07 - Outaouais	8 298	6,6%	2 597	6,7%	10 895	6,6%
08 - Abitibi-Témiscamingue	3 023	6,1%	634	4,2%	3 657	5,7%
09 - Côte-Nord	1 518	4,7%	308	3,3%	1 826	4,4%
10 - Nord-du-Québec	532	3,9%	251	3,4%	783	3,7%
11 - Gaspésie - Îles-de-la-Madeleine	3 004	10,2%	581	8,1%	3 585	9,8%
12 - Chaudières-Appalaches	5 797	4,3%	1 066	2,6%	6 863	3,9%
13 - Laval	6 036	4,5%	2 026	4,7%	8 062	4,6%
14 - Lanaudière	9 218	5,8%	2 660	5,3%	11 878	5,6%
15 - Laurentides	10 944	5,7%	2 664	4,6%	13 608	5,5%
16 - Montérégie	25 920	5,4%	7 330	4,8%	33 250	5,2%
17 - Centre-du-Québec	5 896	7,7%	1 460	6,2%	7 356	7,3%
99 - Central <sup>2</sup>	5 027		16		5 043	

	Nombre d'adultes	Taux d'assistance sociale (18-64 ans)	Nombre d'enfants	Taux d'assistance sociale (0-17 ans)	Nombre de prestataires <sup>4</sup>	Taux d'assistance sociale (0-64 ans)
<b>FEMMES : Ensemble du Québec</b>	166 129	6,4%	48 531	6,5%	214 660	6,4%

<b>Région</b>	Nombre d'adultes	Taux d'assistance sociale (18-64 ans)	Nombre d'enfants	Taux d'assistance sociale (0-17 ans)	Nombre de prestataires <sup>4</sup>	Taux d'assistance sociale (0-64 ans)
01 - Bas-Saint-Laurent	4 061	6,6%	769	4,8%	4 830	6,2%
02 - Saguenay - Lac-St-Jean	5 723	6,7%	1 099	4,6%	6 822	6,2%
03 - Capitale-Nationale	10 351	4,5%	2 165	3,7%	12 516	4,3%
04 - Mauricie	7 749	9,5%	1 925	9,4%	9 674	9,4%
05 - Estrie	6 970	7,1%	1 942	6,8%	8 912	7,0%
06 - Île-de-Montréal	53 430	8,2%	19 907	11,7%	73 337	9,0%
07 - Outaouais	7 903	6,3%	2 570	6,9%	10 473	6,4%
08 - Abitibi-Témiscamingue	2 668	5,8%	566	4,0%	3 234	5,4%
09 - Côte-Nord	1 360	4,5%	275	3,0%	1 635	4,2%
10 - Nord-du-Québec	518	4,0%	243	3,5%	761	3,8%
11 - Gaspésie - Îles-de-la-Madeleine	2 616	9,0%	542	7,8%	3 158	8,8%
12 - Chaudières-Appalaches	5 282	4,1%	1 004	2,6%	6 286	3,8%
13 - Laval	6 123	4,6%	1 978	4,8%	8 101	4,6%
14 - Lanaudière	8 804	5,6%	2 583	5,4%	11 387	5,6%
15 - Laurentides	9 705	5,2%	2 591	4,6%	12 296	5,1%
16 - Montérégie	24 044	5,0%	7 009	4,8%	31 053	5,0%
17 - Centre-du-Québec	5 274	7,3%	1 354	6,1%	6 628	7,0%
99 - Central <sup>2</sup>	3 548		9		3 557	

**TABLEAU 1**
**Statistiques sur la clientèle prestataire des programmes d'aide financière de dernier recours et du montant des prestations versées aux ménages, 2013-2014 et 2014-2015**
**Ensemble du Québec**

	Nombre de ménages <sup>1</sup>	Variation annuelle	Nombre d'adultes	Nombre d'enfants	Nombre de prestataires	Variation annuelle	Prestation moyenne versée <sup>2</sup>	Prestation totale versée <sup>2</sup>
<b>Évolution</b>								
avril 2013	323 074	-1,6%	353 960	103 579	457 539	-2,3%	745,75 \$	240 933 324,53 \$
mai 2013	321 591	-1,6%	352 206	103 170	455 376	-2,3%	744,26 \$	239 346 146,28 \$
juin 2013	319 103	-1,6%	349 327	102 215	451 542	-2,3%	745,27 \$	237 818 181,76 \$
juillet 2013	318 779	-1,3%	348 810	102 316	451 126	-2,1%	746,95 \$	238 112 990,21 \$
août 2013	318 696	-1,2%	348 753	102 877	451 630	-2,0%	763,00 \$	243 163 754,97 \$
septembre 2013	318 215	-1,2%	348 061	102 084	450 145	-2,1%	745,04 \$	237 083 033,12 \$
octobre 2013	316 334	-1,4%	345 758	100 586	446 344	-2,4%	740,93 \$	234 382 600,09 \$
novembre 2013	316 461	-1,1%	345 690	98 853	444 543	-2,1%	737,60 \$	233 420 057,56 \$
décembre 2013	317 710	-0,9%	346 961	98 956	445 917	-1,9%	738,99 \$	234 785 238,19 \$
janvier 2014	320 454	-0,7%	349 962	99 923	449 885	-1,8%	740,82 \$	238 681 464,89 \$
février 2014	321 831	-0,4%	351 117	99 771	450 888	-1,6%	748,42 \$	240 865 761,87 \$
mars 2014	322 967	-0,0%	352 222	99 851	452 073	-1,3%	749,13 \$	241 944 113,03 \$
avril 2014	323 980	0,3%	353 119	99 720	452 839	-1,0%	748,58 \$	242 525 790,43 \$
mai 2014	323 446	0,6%	352 249	99 524	451 773	-0,8%	747,92 \$	241 911 664,98 \$
juin 2014	321 381	0,7%	349 668	99 065	448 733	-0,6%	748,28 \$	240 482 629,74 \$
juillet 2014	320 025	0,4%	348 003	98 829	446 832	-1,0%	748,59 \$	239 568 204,90 \$
août 2014	319 577	0,3%	347 498	99 220	446 718	-1,1%	766,20 \$	244 859 419,77 \$
(e) septembre 2014	319 200	0,3%	347 000	98 800	445 800	-1,0%	749,00 \$	239 080 800,00 \$
(e) octobre 2014	317 100	0,2%	344 500	97 900	442 400	-0,9%	748,00 \$	237 190 800,00 \$
novembre 2014								
décembre 2014								
janvier 2015								
février 2015								
mars 2015								

	Nombre de ménages <sup>1</sup>	Proportion	Nombre d'adultes	Nombre d'enfants	Nombre de prestataires	Proportion	Prestation moyenne versée <sup>2</sup>	Prestation totale versée <sup>2</sup>
<b>En août 2014</b>	319 577	100,0%	347 498	99 220	446 718	100,0%	766,20 \$	244 859 419,77 \$
<b>Programme</b>								
Programme d'aide sociale	192 038	60,1%	211 893	90 557	302 450	67,7%	700,09 \$	134 443 843,65 \$
Programme de solidarité sociale	127 539	39,9%	135 605	8 663	144 268	32,3%	865,74 \$	110 415 576,12 \$
<b>Situation familiale</b>								
Personnes seules	251 460	78,7%	251 460		251 460	56,3%	724,58 \$	182 203 613,23 \$
Couples sans enfants	11 995	3,8%	23 990		23 990	5,4%	1 046,86 \$	12 557 114,72 \$
Familles monoparentales	39 349	12,3%	39 349	63 857	103 206	23,1%	808,70 \$	31 821 597,12 \$
Couples avec enfants	15 926	5,0%	31 852	35 363	67 215	15,0%	1 137,19 \$	18 110 814,28 \$
Conjoint d'étudiant	847	0,3%	847		847	0,2%	196,32 \$	166 280,42 \$
<b>Type de résidence</b>								
Locataire	149 900	46,9%	169 795	68 462	238 257	53,3%	772,14 \$	115 743 764,58 \$
Locataire HLM ou coopérative	32 812	10,3%	36 725	18 399	55 124	12,3%	809,62 \$	26 565 167,25 \$
Chambreur ou pensionnaire	118 934	37,2%	120 214	8 586	128 800	28,8%	760,77 \$	90 481 614,55 \$
Temporairement sans adresse <sup>2</sup>	3 084	1,0%	3 091	21	3 112	0,7%	699,61 \$	2 157 603,66 \$
Propriété	12 091	3,8%	14 917	3 752	18 669	4,2%	776,01 \$	9 382 795,62 \$
En hébergement	2 756	0,9%	2 756		2 756	0,6%	191,75 \$	528 474,10 \$
<b>Région</b>								
01 - Bas-Saint-Laurent	8 096	2,5%	8 829	1 580	10 409	2,3%	779,37 \$	6 309 775,81 \$
02 - Saguenay - Lac-St-Jean	11 018	3,4%	11 870	2 203	14 073	3,2%	763,51 \$	8 412 336,57 \$
03 - Capitale-Nationale	21 081	6,6%	22 436	4 336	26 772	6,0%	761,70 \$	16 057 352,61 \$
04 - Mauricie	15 212	4,8%	16 291	3 984	20 275	4,5%	768,77 \$	11 664 144,83 \$
05 - Estrie	13 888	4,3%	15 055	3 968	19 023	4,3%	791,08 \$	10 986 542,71 \$
06 - Île-de-Montréal	100 413	31,4%	111 525	40 827	152 352	34,1%	771,81 \$	77 499 387,31 \$
07 - Outaouais	14 720	4,6%	15 956	5 168	21 124	4,7%	758,99 \$	11 172 264,04 \$
08 - Abitibi-Témiscamingue	5 232	1,6%	5 638	1 200	6 838	1,5%	761,53 \$	3 984 345,94 \$
09 - Côte-Nord	2 697	0,8%	2 849	584	3 433	0,8%	754,17 \$	2 034 005,21 \$
10 - Nord-du-Québec	958	0,3%	1 046	494	1 540	0,3%	747,07 \$	715 696,77 \$
11 - Gaspésie - Îles-de-la-Madeleine	4 926	1,5%	5 523	1 123	6 646	1,5%	786,79 \$	3 875 739,85 \$
12 - Chaudières-Appalaches	10 278	3,2%	10 983	2 070	13 053	2,9%	767,31 \$	7 886 430,44 \$
13 - Laval	10 895	3,4%	12 065	4 004	16 069	3,6%	774,12 \$	8 433 984,49 \$
14 - Lanaudière	16 468	5,2%	17 865	5 245	23 110	5,2%	757,41 \$	12 473 107,37 \$
15 - Laurentides	19 025	6,0%	20 445	5 256	25 701	5,8%	758,41 \$	14 428 773,33 \$
16 - Montérégie	45 954	14,4%	49 514	14 339	63 853	14,3%	768,76 \$	35 327 548,39 \$
17 - Centre-du-Québec	10 212	3,2%	11 033	2 814	13 847	3,1%	766,05 \$	7 822 888,56 \$
99 - Central <sup>3</sup>	8 504	2,7%	8 575	25	8 600	1,9%	679,10 \$	5 775 095,56 \$

	Nombre de ménages <sup>1</sup>	Proportion	Nombre d'adultes	Nombre d'enfants	Nombre de prestataires	Proportion	Prestation moyenne versée <sup>2</sup>	Prestation totale versée <sup>2</sup>
<b>Clientèle supplémentaire<sup>4</sup></b>								
Allocations d'aide à l'emploi	4 521	5,1%	4 708	3 760	8 468	6,9%	732,67 \$	3 312 419,79 \$
Allocations de soutien	3 082	3,5%	3 082	414	3 496	2,8%	927,60 \$	2 858 861,56 \$
Revenus de travail <sup>5</sup>	19 091	21,5%	19 232	9 459	28 691	23,2%	684,21 \$	13 062 286,66 \$
Prestations d'assurance-emploi	962	1,1%	964	352	1 316	1,1%	514,74 \$	495 178,01 \$
Contribution parentale	984	1,1%	984		984	0,8%	375,32 \$	369 312,45 \$
Pension alimentaire	10 948	12,3%	10 951	17 972	28 923	23,4%	713,79 \$	7 814 575,78 \$
Régime de rentes du Québec - invalidité	12 092	13,6%	12 112	643	12 755	10,3%	292,07 \$	3 531 751,75 \$
Régime de rentes du Québec - retraite	32 101	36,1%	32 879	1 228	34 107	27,6%	707,62 \$	22 715 306,08 \$
Alternative jeunesse	38	0,0%	71	17	88	0,1%	313,76 \$	11 922,70 \$
Revenus d'autres sources	13 273	14,9%	12 985	2 272	15 257	12,4%	668,55 \$	8 873 630,21 \$
<b>TOTAL DISTINCT<sup>6</sup></b>	<b>88 889</b>	<b>100,0%</b>	<b>90 737</b>	<b>32 688</b>	<b>123 425</b>	<b>100,0%</b>	<b>657,91 \$</b>	<b>58 481 235,07 \$</b>

(e) = Données estimées.



**TABLEAU 1 - SUITE**
**Statistiques sur la clientèle prestataire des programmes d'aide financière de dernier recours et du montant des prestations versées aux ménages, 2013-2014 et 2014-2015**
**Ensemble du Québec**

	Programme d'aide sociale					Programme de solidarité sociale				TOTAL pour Aide financière de dernier recours
	Prestations de base <sup>8</sup>	Allocation pour contraintes temporaires <sup>8</sup>	Allocation mixte	TOTAL	Variation annuelle	Allocation de solidarité sociale	Prestation de base Hébergés	TOTAL	Variation annuelle	
<b>Évolution</b>										
avril 2013	110 603	80 171	3 663	194 437	-2,4%	125 904	2 733	128 637	-0,5%	323 074
mai 2013	109 207	80 160	3 663	193 030	-2,4%	125 832	2 729	128 561	-0,5%	321 591
juin 2013	106 999	79 949	3 709	190 657	-2,3%	125 722	2 724	128 446	-0,5%	319 103
juillet 2013	106 771	79 871	3 707	190 349	-1,9%	125 716	2 714	128 430	-0,4%	318 779
août 2013	107 354	79 284	3 680	190 318	-1,8%	125 657	2 721	128 378	-0,3%	318 696
septembre 2013	108 267	78 183	3 595	190 045	-1,7%	125 445	2 725	128 170	-0,4%	318 215
octobre 2013	116 537	68 684	3 240	188 461	-2,1%	125 422	2 451	127 873	-0,5%	316 334
novembre 2013	116 558	68 830	3 209	188 597	-1,5%	125 311	2 553	127 864	-0,5%	316 461
décembre 2013	117 611	68 935	3 186	189 732	-1,1%	125 322	2 656	127 978	-0,5%	317 710
janvier 2014	120 189	68 986	3 146	192 321	-0,7%	125 450	2 683	128 133	-0,5%	320 454
février 2014	122 085	68 646	3 086	193 817	-0,3%	125 344	2 670	128 014	-0,5%	321 831
mars 2014	123 151	68 713	3 079	194 943	0,2%	125 376	2 648	128 024	-0,5%	322 967
avril 2014	123 763	69 035	3 073	195 871	0,7%	125 455	2 654	128 109	-0,4%	323 980
mai 2014	123 539	68 899	3 039	195 477	1,3%	125 315	2 654	127 969	-0,5%	323 446
juin 2014	121 717	68 775	2 955	193 447	1,5%	125 265	2 669	127 934	-0,4%	321 381
juillet 2014	120 912	68 534	2 900	192 346	1,0%	125 025	2 654	127 679	-0,6%	320 025
août 2014	121 114	68 064	2 860	192 038	0,9%	124 883	2 656	127 539	-0,7%	319 577
(e) septembre 2014	121 600	67 300	2 800	191 700	0,9%	124 800	2 700	127 500	-0,5%	319 200
(e) octobre 2014	122 700	64 600	2 700	190 000	0,8%	124 700	2 400	127 100	-0,6%	317 100
novembre 2014										
décembre 2014										
janvier 2015										
février 2015										
mars 2015										
<b>Total des ménages en août 2014</b>										
Nombre de ménages	121 114	68 064	2 860	192 038	0,9%	124 883	2 656	127 539	-0,7%	319 577
Proportion du total des ménages prestataires	37,9%	21,3%	0,9%	60,1%		39,1%	0,8%	39,9%		100,0%

**Caractéristiques des ménages en août 2014**

	Programme d'aide sociale					Programme de solidarité sociale				TOTAL pour Aide financière de dernier recours
	Prestation de base (incluant les hébergés)	Alloc. pour contraintes temporaires	Alloc. mixte (2 adultes avec cont. tempo.)	TOTAL	Proportion	Alloc. de solidarité sociale	Prestations de base Hébergés	TOTAL	Proportion	
<b>Programme</b>										
Programme d'aide sociale	121 114	68 064	2 860	192 038	100,0%					192 038
Programme de solidarité sociale						124 883	2 656	127 539	100,0%	127 539
<b>Situation familiale</b>										
Personnes seules	91 058	44 773		135 831	70,7%	112 973	2 656	115 629	90,7%	251 460
Couples sans enfants	2 450	1 513	1 975	5 938	3,1%	6 057		6 057	4,7%	11 995
Familles monoparentales	15 990	19 464		35 536	18,5%	3 813		3 813	3,0%	39 349
Couples avec enfants	10 882	2 150	885	13 917	7,2%	2 009		2 009	1,6%	15 926
Conjoint d'étudiant	734	82		816	0,4%	31		31	0,0%	847
<b>Type de résidence</b>										
Locataire	61 910	37 621	1 733	101 264	52,7%	48 636		48 636	38,1%	149 900
Locataire HLM ou coopérative	8 420	8 991	400	17 811	9,3%	15 001		15 001	11,8%	32 812
Chambreur ou pensionnaire	45 865	17 537	225	63 627	33,1%	55 307		55 307	43,4%	118 934
Temporairement sans adresse <sup>2</sup>	1 951	451		2 402	1,3%	682		682	0,5%	3 084
Propriété	2 868	3 464	502	6 834	3,6%	5 257		5 257	4,1%	12 091
En hébergement	100			100	0,1%		2 656	2 656	2,1%	2 756
<b>Région</b>										
01 - Bas-Saint-Laurent	2 170	1 549	74	3 793	2,0%	4 303		4 303	3,4%	8 096
02 - Saguenay - Lac-St-Jean	3 824	2 253	86	6 163	3,2%	4 854	1	4 855	3,8%	11 018
03 - Capitale-Nationale	6 852	4 300	146	11 298	5,9%	9 781	2	9 783	7,7%	21 081
04 - Mauricie	5 788	3 474	123	9 385	4,9%	5 827		5 827	4,6%	15 212
05 - Estrie	4 626	3 027	123	7 776	4,0%	6 112		6 112	4,8%	13 888
06 - Île-de-Montréal	45 716	22 450	989	69 155	36,0%	31 258		31 258	24,5%	100 413
07 - Outaouais	5 925	3 257	113	9 295	4,8%	5 423	2	5 425	4,3%	14 720
08 - Abitibi-Témiscamingue	1 733	1 101	33	2 867	1,5%	2 365		2 365	1,9%	5 232
09 - Côte-Nord	871	585	25	1 481	0,8%	1 216		1 216	1,0%	2 697
10 - Nord-du-Québec	432	240	5	677	0,4%	281		281	0,2%	958
11 - Gaspésie - Îles-de-la-Madeleine	1 527	966	72	2 565	1,3%	2 359	2	2 361	1,9%	4 926
12 - Chaudières-Appalaches	2 688	2 069	96	4 853	2,5%	5 424	1	5 425	4,3%	10 278
13 - Laval	4 318	2 326	181	6 825	3,6%	4 070		4 070	3,2%	10 895
14 - Lanaudière	6 410	3 965	173	10 548	5,5%	5 920		5 920	4,6%	16 468
15 - Laurentides	7 271	4 450	164	11 885	6,2%	7 140		7 140	5,6%	19 025
16 - Montérégie	17 180	9 764	362	27 306	14,2%	18 648		18 648	14,6%	45 954
17 - Centre-du-Québec	3 772	2 282	95	6 149	3,2%	4 063		4 063	3,2%	10 212
99 - Central <sup>3</sup>	11	6		17	0,0%	5 839	2 648	8 487	6,7%	8 504

**Clientèle supplémentée<sup>4</sup>**

Allocations d'aide à l'emploi	3 966	178	8	4 152	8,6%	367	2	369	0,9%	4 521
Allocations de soutien	859	21		880	1,8%	2 199	3	2 202	5,4%	3 082
Revenus de travail <sup>5</sup>	9 467	5 035	430	14 932	31,1%	4 151	8	4 159	10,2%	19 091
Prestations d'assurance-emploi	529	269	20	818	1,7%	144		144	0,4%	962
Contribution parentale	906	78		984	2,0%					984
Pension alimentaire	4 305	5 043	45	9 393	19,5%	1 554	1	1 555	3,8%	10 948
Régime de rentes du Québec - invalidité	1	1		2	0,0%	12 086	4	12 090	29,6%	12 092
Régime de rentes du Québec - retraite	32	16 063	1 221	17 316	36,0%	14 522	263	14 785	36,2%	32 101
Alternative jeunesse	32	6		38	0,1%					38
Revenus d'autres sources	1 758	1 900	206	3 864	8,0%	9 395	14	9 409	23,0%	13 273
<b>TOTAL DISTINCT<sup>6</sup></b>	<b>20 499</b>	<b>25 975</b>	<b>1 593</b>	<b>48 067</b>	<b>100,0%</b>	<b>40 528</b>	<b>294</b>	<b>40 822</b>	<b>100,0%</b>	<b>88 889</b>

(e) = Données estimées.

**TABLEAU 2**
**Statistiques sur les ménages nouvellement admis<sup>1</sup> aux programmes d'aide financière de dernier recours selon la raison de la demande, 2014-2015**
**Ensemble du Québec**

	Fin des prestations d'assurance-emploi	Perte d'emploi sans assurance-emploi	Prestations d'assurance-emploi insuffisante	Perte du conjoint	Fin des études à temps complet	Revenus insuffisants	En attente de revenus	Autres raisons	TOTAL	
									Nombre de ménages	Variation annuelle (Nbre de ménages)
<b>Evolution du nombre de ménages</b>										
avril 2014	1 106	903	537	331	443	1 456	56	1 607	6 439	-2,2%
mai 2014	1 080	929	540	345	537	1 392	56	1 573	6 452	2,4%
juin 2014	1 058	997	519	351	518	1 432	61	1 569	6 505	6,4%
juillet 2014	1 127	1 173	684	374	416	1 572	57	1 662	7 065	-6,7%
août 2014	1 038	1 110	580	332	338	1 411	52	1 416	6 277	-4,4%
septembre 2014										
octobre 2014										
novembre 2014										
décembre 2014										
janvier 2015										
février 2015										
mars 2015										

<b>Clientèle totale nouvellement admise<sup>1</sup> en août 2014</b>										
Nombre de ménages	1 038	1 110	580	332	338	1 411	52	1 416	6 277	-4,4%
Proportion du total des ménages nouvellement admis	16,5%	17,7%	9,2%	5,3%	5,4%	22,5%	0,8%	22,6%	100,0%	
Nombre d'adultes	1 129	1 184	612	333	354	1 579	54	1 572	6 817	-4,6%
Nombre d'enfants	390	307	148	315	180	542	14	429	2 325	-4,0%
Nombre de prestataires	1 519	1 491	760	648	534	2 121	68	2 001	9 142	-4,5%

<b>Caractéristiques des ménages nouvellement admis<sup>1</sup> en août 2014</b>										
	Fin des prestations d'assurance-emploi	Perte d'emploi sans assurance-emploi	Prestations d'assurance-emploi insuffisante	Perte du conjoint	Fin des études à temps complet	Revenus insuffisants	En attente de revenus	Autres raisons	TOTAL	Proportion
<b>Programme</b>										
Programme d'aide sociale	1 004	1 073	564	315	327	1 247	50	1 231	5 811	92,6%
Programme de solidarité sociale	33	37	16	15	11	161	2	185	460	7,3%
Programme inconnu	1			2		3			6	0,1%
<b>Type d'allocation</b>										
Prestation de base (incluant les hébergés)	732	873	432	131	260	947	35	900	4 310	68,7%
Alloc. pour contraintes temporaires	263	197	129	183	66	291	14	319	1 462	23,3%
Alloc. mixte (2 adultes avec cont. tempo.)	9	3	3	1	1	9	1	12	39	0,6%
Alloc. de solidarité sociale	33	37	16	15	11	155	2	185	454	7,2%
Prestations de base Hébergés						6			6	0,1%
Inconnu	1			2		3			6	0,1%
<b>Situation familiale</b>										
Personnes seules	773	897	466	155	218	1 065	43	1 111	4 728	75,3%
Couples sans enfants	33	28	16	1	5	40	1	44	168	2,7%
Familles monoparentales	171	134	81	176	101	175	7	133	978	15,6%
Couples avec enfants	58	46	16		11	128	1	112	372	5,9%
Conjoint d'étudiant	3	5	1		3	3		16	31	0,5%
<b>Type de résidence</b>										
Locataire	605	567	329	166	181	607	25	487	2 967	47,3%
Locataire HLM ou coopérative	57	35	21	16	26	52	3	33	243	3,9%
Chambreur ou pensionnaire	311	451	209	137	124	658	17	759	2 666	42,5%
Temporairement sans adresse <sup>2</sup>		15	9	2	3	48		89	166	2,6%
Propriété	65	41	12	11	4	39	7	28	207	3,3%
En hébergement		1				7		20	28	0,4%
<b>Région</b>										
01 - Bas-Saint-Laurent	38	40	12	10	11	35	1	21	168	2,7%
02 - Saguenay - Lac-St-Jean	59	54	23	14	21	55		31	257	4,1%
03 - Capitale-Nationale	63	96	47	18	17	108	5	96	450	7,2%
04 - Mauricie	51	68	32	11	17	66	2	45	292	4,7%
05 - Estrie	45	58	32	12	12	59	1	58	277	4,4%
06 - Île-de-Montréal	272	229	149	90	135	441	10	582	1 908	30,4%
07 - Outaouais	66	59	48	21	12	99	7	40	352	5,6%
08 - Abitibi-Témiscamingue	29	28	14	6	11	11	1	24	124	2,0%
09 - Côte-Nord	14	13	3	8	1	16	3	20	78	1,2%
10 - Nord-du-Québec	5	3		3	1	6		9	27	0,4%
11 - Gaspésie - Îles-de-la-Madeleine	20	25	4	6	3	28	2	14	102	1,6%
12 - Chaudières-Appalaches	24	50	27	13	2	51	6	27	200	3,2%
13 - Laval	32	42	20	11	12	23		86	226	3,6%
14 - Lanaudière	57	45	28	21	9	87	2	30	279	4,4%
15 - Laurentides	71	95	39	32	23	35		103	398	6,3%
16 - Montérégie	157	138	94	46	41	244	10	150	880	14,0%
17 - Centre-du-Québec	34	66	8	10	10	13	2	70	213	3,4%
99 - Central <sup>3</sup>	1	1				34		10	46	0,7%

**TABLEAU 3**
**Statistiques sur les adultes prestataires<sup>1</sup> des programmes d'aide financière de dernier recours, 2014-2015**
**Ensemble du Québec**

	Nombre d'adultes <sup>1</sup>	Variation annuelle	Programme d'aide sociale			Programme de solidarité sociale		
			Sans contraintes	Contraintes temporaires	TOTAL	Contraintes sévères	Conjoints sans contraintes sévères	TOTAL
<b>Évolution</b>								
avril 2014	353 119	-0,2%	139 743	77 040	216 783	129 302	7 034	136 336
mai 2014	352 249	0,0%	139 296	76 806	216 102	129 152	6 995	136 147
juin 2014	349 668	0,1%	137 224	76 380	213 604	129 104	6 960	136 064
juillet 2014	348 003	-0,2%	136 453	75 772	212 225	128 840	6 938	135 778
août 2014	347 498	-0,4%	136 768	75 125	211 893	128 695	6 910	135 605
septembre 2014								
octobre 2014								
novembre 2014								
décembre 2014								
janvier 2015								
février 2015								
mars 2015								
<b>Total des adultes en août 2014</b>								
Nombre d'adultes	347 498	-0,4%	136 768	75 125	211 893	128 695	6 910	135 605
Proportion du total des adultes prestataires	100,0%		39,4%	21,6%	61,0%	37,0%	2,0%	39,0%

**Caractéristiques des adultes en août 2014**

	Nombre d'adultes <sup>1</sup>	Proportion	Programme d'aide sociale			Programme de solidarité sociale		
			Sans contraintes	Contraintes temporaires	TOTAL	Contraintes sévères	Conjoints sans contraintes sévères	TOTAL
<b>Situation familiale</b>								
Personnes seules	251 460	72,4%	90 567	45 264	135 831	115 629		115 629
Couples sans enfants	23 990	6,9%	6 255	5 621	11 876	7 097	5 017	12 114
Familles monoparentales	39 349	11,3%	15 356	20 180	35 536	3 813		3 813
Couples avec enfants	31 852	9,2%	23 857	3 977	27 834	2 125	1 893	4 018
Conjoint d'étudiant	847	0,2%	733	83	816		31	31
<b>Sexe</b>								
Hommes	182 980	52,7%	79 810	31 045	110 855	68 888	3 237	72 125
Femmes	164 518	47,3%	56 958	44 080	101 038	59 807	3 673	63 480
<b>Age</b>								
Moins de 20 ans	7 422	2,1%	4 141	1 048	5 189	2 220	13	2 233
De 20 à 24 ans	25 834	7,4%	13 455	5 270	18 725	7 017	92	7 109
De 25 à 29 ans	27 854	8,0%	15 016	5 809	20 825	6 835	194	7 029
De 30 à 34 ans	32 254	9,3%	18 012	5 924	23 936	8 022	296	8 318
De 35 à 39 ans	33 227	9,6%	18 935	4 840	23 775	9 017	435	9 452
De 40 à 44 ans	33 064	9,5%	18 907	3 698	22 605	9 888	571	10 459
De 45 à 49 ans	39 724	11,4%	20 676	3 395	24 071	14 783	870	15 653
De 50 à 54 ans	49 071	14,1%	21 660	3 613	25 273	22 454	1 344	23 798
55 ans et plus	99 048	28,5%	5 966	41 528	47 494	48 459	3 095	51 554
<b>Niveau de scolarité atteint<sup>2</sup></b>								
Primaire	26 314	7,6%	7 730	6 233	13 963	11 527	824	12 351
Secondaire I à IV	127 496	36,7%	58 436	27 752	86 188	38 395	2 913	41 308
Secondaire V	68 699	19,8%	29 053	17 408	46 461	20 947	1 291	22 238
Collégiale	21 081	6,1%	8 970	4 875	13 845	6 993	243	7 236
Universitaire	19 809	5,7%	10 086	4 700	14 786	4 803	220	5 023
Inconnue	84 099	24,2%	22 493	14 157	36 650	46 030	1 419	47 449
<b>Diplôme maximum obtenu</b>								
Aucun diplôme	172 420	49,6%	73 783	38 866	112 649	55 651	4 120	59 771
Secondaire - DES	42 400	12,2%	18 125	10 590	28 715	13 029	656	13 685
Secondaire - DEP	13 300	3,8%	5 724	3 139	8 863	4 150	287	4 437
Secondaire - ASP	1 365	0,4%	541	327	868	466	31	497
Collégial - AEC	3 333	1,0%	1 438	901	2 339	957	37	994
Collégial - DEC général	7 818	2,2%	3 192	1 827	5 019	2 720	79	2 799
Collégial - DEC professionnel	1 810	0,5%	797	464	1 261	528	21	549
Universitaire - Certificat	7 785	2,2%	4 053	1 839	5 892	1 814	79	1 893
Universitaire - Baccalauréat	1 890	0,5%	1 152	435	1 587	288	15	303
Universitaire - Maîtrise ou Doctorat	22	0,0%	1	12	13	9		9
Inconnu	95 355	27,4%	27 962	16 725	44 687	49 083	1 585	50 668
<b>Durée cumulative</b>								
Premier mois	2 154	0,6%	1 565	452	2 017	122	15	137
De 2 à 5 mois	8 733	2,5%	5 966	2 019	7 985	707	41	748
De 6 à 11 mois	13 274	3,8%	9 139	2 896	12 035	1 175	64	1 239
De 12 à 23 mois	20 702	6,0%	13 068	4 876	17 944	2 589	169	2 758
De 24 à 47 mois	33 841	9,7%	18 935	8 581	27 516	5 936	389	6 325
De 48 à 119 mois	74 917	21,6%	35 980	18 253	54 233	19 481	1 203	20 684
120 mois et plus	193 877	55,8%	52 115	38 048	90 163	98 685	5 029	103 714
<b>Types de contraintes à l'emploi</b>								
Sans contraintes	136 768	39,4%	136 768		136 768			
Contraintes temporaires	75 125	21,6%		75 125	75 125			
Contraintes sévères	128 695	37,0%				128 695		128 695
Conjoints sans contraintes sévères	6 910	2,0%					6 910	6 910
<b>Région</b>								
01 - Bas-Saint-Laurent	8 829	2,5%	2 409	1 704	4 113	4 364	352	4 716
02 - Saguenay - Lac-St-Jean	11 870	3,4%	4 174	2 449	6 623	4 915	332	5 247
03 - Capitale-Nationale	22 436	6,5%	7 529	4 650	12 179	9 851	406	10 257
04 - Mauricie	16 291	4,7%	6 304	3 755	10 059	5 888	344	6 232
05 - Estrie	15 055	4,3%	5 230	3 289	8 519	6 192	344	6 536
06 - Île-de-Montréal	111 525	32,1%	53 018	25 385	78 403	31 465	1 657	33 122
07 - Outaouais	15 956	4,6%	6 596	3 514	10 110	5 486	360	5 846
08 - Abitibi-Témiscamingue	5 638	1,6%	1 908	1 174	3 082	2 395	161	2 556
09 - Côte-Nord	2 849	0,8%	931	636	1 567	1 229	53	1 282
10 - Nord-du-Québec	1 046	0,3%	498	252	750	281	15	296
11 - Gaspésie - Îles-de-la-Madeleine	5 523	1,6%	1 758	1 114	2 872	2 395	256	2 651
12 - Chaudières-Appalaches	10 983	3,2%	2 947	2 274	5 221	5 489	273	5 762
13 - Laval	12 065	3,5%	5 027	2 706	7 733	4 088	244	4 332
14 - Lanaudière	17 865	5,1%	7 214	4 338	11 552	5 972	341	6 313
15 - Laurentides	20 445	5,9%	7 990	4 818	12 808	7 204	433	7 637
16 - Montérégie	49 514	14,2%	19 068	10 572	29 640	18 840	1 034	19 874
17 - Centre-du-Québec	11 033	3,2%	4 157	2 488	6 645	4 117	271	4 388
99 - Central <sup>3</sup>	8 575	2,5%	10	7	17	8 524	34	8 558

**TABLEAU 3 (SUITE)**
**Statistiques sur les adultes prestataires<sup>1</sup> des programmes d'aide financière de dernier recours, 2014-2015**
**Ensemble du Québec**

	Demandeurs d'asile	NHC - moins de 5 ans	NHC - 5 ans et plus	Total Nés hors du Canada	Femmes	Hommes	Moins de 25 ans	Durée consécutive de moins de 2 ans	Âge moyen (années)	Durée cumulative moyenne (mois)
<b>Évolution</b>										
avril 2014	3 668	13 866	50 008	<b>67 542</b>	165 900	187 219	33 539	109 151	<b>44,4</b>	<b>168,3</b>
mai 2014	3 518	13 724	50 031	<b>67 273</b>	165 693	186 556	33 650	108 501	<b>44,4</b>	<b>168,6</b>
juin 2014	3 400	13 409	49 830	<b>66 639</b>	165 091	184 577	33 426	106 503	<b>44,5</b>	<b>169,4</b>
juillet 2014	3 270	13 226	49 954	<b>66 450</b>	164 719	183 284	33 291	105 235	<b>44,5</b>	<b>169,7</b>
août 2014	3 135	13 193	49 873	<b>66 201</b>	164 518	182 980	33 256	105 097	<b>44,5</b>	<b>169,8</b>
septembre 2014										
octobre 2014										
novembre 2014										
décembre 2014										
janvier 2015										
février 2015										
mars 2015										
<b>Total des adultes en août 2014</b>										
Nombre d'adultes	3 135	13 193	49 873	<b>66 201</b>	164 518	182 980	33 256	105 097	<b>44,5</b>	<b>169,8</b>
Proportion du total des adultes prestataires	0,9%	3,8%	14,4%	<b>19,1%</b>	47,3%	52,7%	9,6%	30,2%		

**Caractéristiques des adultes en août 2014**

	Demandeurs d'asile	NHC - moins de 5 ans	NHC - 5 ans et plus	Total Nés hors du Canada	Femmes	Hommes	Moins de 25 ans	Durée consécutive de moins de 2 ans	Âge moyen (années)	Durée cumulative moyenne (mois)
<b>Situation familiale</b>										
Personnes seules	1 793	3 744	26 032	<b>31 569</b>	101 055	150 405	25 834	71 937	<b>45,5</b>	<b>182,8</b>
Couples sans enfants	386	1 200	4 443	<b>6 029</b>	12 004	11 986	662	5 535	<b>52,5</b>	<b>209,8</b>
Familles monoparentales	329	1 379	8 244	<b>9 952</b>	34 925	4 424	4 674	15 042	<b>37,2</b>	<b>117,5</b>
Couples avec enfants	624	6 372	10 931	<b>17 927</b>	15 947	15 905	2 037	12 063	<b>39,7</b>	<b>105,3</b>
Conjoint d'étudiant	3	498	223	<b>724</b>	587	260	49	520	<b>36,1</b>	<b>41,5</b>
<b>Sexe</b>										
Hommes	1 606	5 648	23 686	<b>30 940</b>		182 980	17 135	57 931	<b>44,5</b>	<b>164,9</b>
Femmes	1 529	7 545	26 187	<b>35 261</b>	164 518		16 121	47 166	<b>44,4</b>	<b>175,4</b>
<b>Âge</b>										
Moins de 20 ans	60	274	338	<b>672</b>	3 551	3 871	7 422	7 224	<b>18,5</b>	<b>10,0</b>
De 20 à 24 ans	305	890	1 700	<b>2 895</b>	12 570	13 264	25 834	14 004	<b>22,1</b>	<b>32,4</b>
De 25 à 29 ans	421	1 443	2 819	<b>4 683</b>	13 483	14 371		12 843	<b>27,0</b>	<b>60,7</b>
De 30 à 34 ans	498	2 630	4 027	<b>7 155</b>	15 530	16 724		12 990	<b>32,1</b>	<b>90,4</b>
De 35 à 39 ans	405	3 004	4 888	<b>8 297</b>	15 974	17 253		11 985	<b>37,0</b>	<b>120,8</b>
De 40 à 44 ans	361	2 228	6 096	<b>8 685</b>	15 429	17 635		10 540	<b>42,1</b>	<b>155,7</b>
De 45 à 49 ans	255	1 061	6 874	<b>8 190</b>	17 980	21 744		10 161	<b>47,1</b>	<b>197,5</b>
De 50 à 54 ans	199	532	7 182	<b>7 913</b>	22 570	26 501		10 221	<b>52,0</b>	<b>231,9</b>
55 ans et plus	631	1 131	15 949	<b>17 711</b>	47 431	51 617		15 129	<b>59,7</b>	<b>253,6</b>
<b>Niveau de scolarité atteint<sup>2</sup></b>										
Primaire	25	978	4 851	<b>5 854</b>	12 630	13 684	2 236	5 521	<b>48,0</b>	<b>224,1</b>
Secondaire I à IV	30	978	10 280	<b>11 288</b>	57 144	70 352	15 214	38 918	<b>42,7</b>	<b>182,4</b>
Secondaire V	52	1 244	9 933	<b>11 229</b>	33 419	35 280	3 184	23 302	<b>46,2</b>	<b>162,8</b>
Collégiale	13	989	3 850	<b>4 852</b>	10 139	10 942	494	7 496	<b>46,4</b>	<b>145,2</b>
Universitaire	37	3 652	6 434	<b>10 123</b>	8 870	10 939	97	8 645	<b>47,4</b>	<b>115,9</b>
Inconnue	2 978	5 352	14 525	<b>22 855</b>	42 316	41 783	12 031	21 215	<b>43,3</b>	<b>158,5</b>
<b>Diplôme maximum obtenu</b>										
Aucun diplôme	92	2 670	20 628	<b>23 390</b>	79 038	93 382	18 361	50 168	<b>44,0</b>	<b>186,5</b>
Secondaire - DES	17	530	4 357	<b>4 904</b>	20 776	21 624	2 131	15 024	<b>45,1</b>	<b>155,4</b>
Secondaire - DEP	1	105	913	<b>1 019</b>	6 127	7 173	326	4 568	<b>47,4</b>	<b>181,6</b>
Secondaire - ASP		13	115	<b>128</b>	523	842	36	403	<b>48,3</b>	<b>186,5</b>
Collégial - AEC	2	65	476	<b>543</b>	1 638	1 695	34	1 324	<b>47,5</b>	<b>136,4</b>
Collégial - DEC général	1	394	1 144	<b>1 539</b>	3 780	4 038	130	2 820	<b>47,2</b>	<b>142,0</b>
Collégial - DEC professionnel	4	117	490	<b>611</b>	860	950	5	716	<b>48,7</b>	<b>133,4</b>
Universitaire - Certificat	6	1 532	2 306	<b>3 844</b>	3 638	4 147	42	3 527	<b>47,0</b>	<b>106,1</b>
Universitaire - Baccalauréat	2	508	773	<b>1 283</b>	782	1 108	3	1 022	<b>46,8</b>	<b>76,0</b>
Universitaire - Maîtrise ou Doctorat			9	<b>9</b>	6	16		2	<b>57,8</b>	<b>209,1</b>
Inconnu	3 010	7 259	18 662	<b>28 931</b>	47 350	48 005	12 188	25 523	<b>43,8</b>	<b>155,4</b>
<b>Durée cumulative</b>										
Premier mois	133	476	215	<b>824</b>	1 068	1 086	827	2 154	<b>31,0</b>	<b>1,0</b>
De 2 à 5 mois	469	1 537	927	<b>2 933</b>	4 199	4 534	3 781	8 733	<b>30,3</b>	<b>3,5</b>
De 6 à 11 mois	462	2 360	1 545	<b>4 367</b>	6 167	7 107	5 605	13 274	<b>31,0</b>	<b>8,4</b>
De 12 à 23 mois	679	3 651	2 733	<b>7 063</b>	9 619	11 083	7 124	20 702	<b>33,1</b>	<b>17,3</b>
De 24 à 47 mois	891	4 156	5 370	<b>10 417</b>	15 867	17 974	9 436	14 992	<b>35,4</b>	<b>35,2</b>
De 48 à 119 mois	428	1 013	16 741	<b>18 182</b>	34 114	40 803	6 483	23 008	<b>40,3</b>	<b>81,2</b>
120 mois et plus	73		22 342	<b>22 415</b>	93 484	100 393		22 234	<b>50,6</b>	<b>264,3</b>
<b>Types de contraintes à l'emploi</b>										
Sans contraintes	2 254	10 608	24 335	<b>37 197</b>	56 958	79 810	17 596	64 760	<b>38,6</b>	<b>111,4</b>
Contraintes temporaires	717	2 153	14 461	<b>17 331</b>	44 080	31 045	6 318	25 182	<b>48,9</b>	<b>154,1</b>
Contraintes sévères	141	290	9 899	<b>10 330</b>	59 807	68 888	9 237	14 038	<b>47,7</b>	<b>238,6</b>
Conjoints sans contraintes sévères	23	142	1 178	<b>1 343</b>	3 673	3 237	105	1 117	<b>51,1</b>	<b>217,4</b>
<b>Région</b>										
01 - Bas-Saint-Laurent		8	64	<b>72</b>	4 018	4 811	711	2 184	<b>46,8</b>	<b>210,7</b>
02 - Saguenay - Lac-St-Jean		21	88	<b>109</b>	5 659	6 211	1 195	3 362	<b>45,1</b>	<b>203,8</b>
03 - Capitale-Nationale	1	1 012	1 209	<b>2 222</b>	10 245	12 191	1 888	6 246	<b>45,9</b>	<b>192,2</b>
04 - Mauricie	1	153	285	<b>439</b>	7 645	8 646	1 725	4 347	<b>44,5</b>	<b>193,4</b>
05 - Estrie	1	561	899	<b>1 461</b>	6 922	8 133	1 603	4 244	<b>44,2</b>	<b>174,4</b>
06 - Île-de-Montréal	3 093	8 375	37 060	<b>48 528</b>	53 068	58 457	8 483	35 413	<b>44,7</b>	<b>148,1</b>
07 - Outaouais	4	456	1 214	<b>1 674</b>	7 741	8 215	1 831	5 329	<b>42,9</b>	<b>157,0</b>
08 - Abitibi-Témiscamingue		4	37	<b>41</b>	2 633	3 005	576	1 827	<b>44,7</b>	<b>188,1</b>
09 - Côte-Nord		1	12	<b>13</b>	1 348	1 501	272	902	<b>45,3</b>	<b>206,6</b>
10 - Nord-du-Québec		1	3	<b>4</b>	515	531	162	539	<b>39,3</b>	<b>132,3</b>
11 - Gaspésie - Îles-de-la-Madeleine		3	17	<b>20</b>	2 577	2 946	481	1 446	<b>46,3</b>	<b>214,8</b>
12 - Chaudières-Appalaches		20	137	<b>157</b>	5 227	5 756	939	2 829	<b>45,9</b>	<b>193,5</b>
13 - Laval	8	805	3 442	<b>4 255</b>	6 064	6 001	1 307	4 100	<b>43,9</b>	<b>138,2</b>
14 - Lanaudière	1	261	609	<b>871</b>	8 707	9 158	2 350	5 615	<b>43,0</b>	<b>164,0</b>
15 - Laurentides	1	154	688	<b>843</b>	9 581	10 864	2 332	6 557	<b>43,5</b>	<b>162,1</b>
16 - Montérégie	8	11 179	3 442	<b>4 629</b>	23 821	25 693	5 741	15 230	<b>43,2</b>	<b>163,3</b>
17 - Centre-du-Québec		174	258	<b>432</b>	5 199	5 834	1 229	3 299	<b>43,9</b>	<b>173,7</b>
99 - Central <sup>3</sup>	17	5	409	<b>431</b>	3 548	5 027	431	1 628	<b>48,9</b>	<b>304,4</b>

**TABLEAU 4 - Statistiques sur les adultes prestataires<sup>1</sup> du Programme d'aide sociale, 2014-2015**
**Ensemble du Québec**

	Nombre d'adultes <sup>1</sup>	Variation annuelle	Sans contraintes	Contraintes temporaires					TOTAL contraintes temporaires
				État de santé	Grossesse ou enfant à charge <sup>3</sup>	Enfant handicapé <sup>4</sup>	Âge <sup>5</sup>	Autres	
<b>Évolution</b>									
avril 2014	216 783	-0,0%	139 743	14 474	16 613	2 146	42 331	1 476	77 040
mai 2014	216 102	0,4%	139 296	14 350	16 879	2 157	41 938	1 482	76 806
juin 2014	213 604	0,5%	137 224	14 280	17 133	2 146	41 359	1 462	76 380
juillet 2014	212 225	0,1%	136 453	14 004	17 341	2 136	40 818	1 473	75 772
août 2014	211 893	-0,1%	136 768	13 623	17 542	2 141	40 333	1 486	75 125
septembre 2014									
octobre 2014									
novembre 2014									
décembre 2014									
janvier 2015									
février 2015									
mars 2015									
<b>Total des adultes en août 2014</b>									
Nombre d'adultes	211 893	-0,1%	136 768	13 623	17 542	2 141	40 333	1 486	75 125
Proportion du total des adultes prestataires	100,0%		64,5%	6,4%	8,3%	1,0%	19,0%	0,7%	35,5%

**Caractéristiques des adultes en août 2014**

	Nombre d'adultes <sup>1</sup>	Proportion	Sans contraintes	Contraintes temporaires					TOTAL contraintes temporaires
				État de santé	Grossesse ou enfant à charge <sup>3</sup>	Enfant handicapé <sup>4</sup>	Âge <sup>5</sup>	Autres	
<b>Situation familiale</b>									
Personnes seules	135 831	64,1%	90 567	11 006	560		32 516	1 182	45 264
Couples sans enfants	11 876	5,6%	6 255	374	92		5 097	58	5 621
Familles monoparentales	35 536	16,8%	15 356	1 631	15 804	1 406	1 162	177	20 180
Couples avec enfants	27 834	13,1%	23 857	593	1 045	721	1 550	68	3 977
Conjoint d'étudiant	816	0,4%	733	19	41	14	8	1	83
<b>Sexe</b>									
Hommes	110 855	52,3%	79 810	6 810	1 201	311	22 138	585	31 045
Femmes	101 038	47,7%	56 958	6 813	16 341	1 830	18 195	901	44 080
<b>Âge</b>									
Moins de 20 ans	5 189	2,4%	4 141	244	794			10	1 048
De 20 à 24 ans	18 725	8,8%	13 455	1 012	4 216	13		29	5 270
De 25 à 29 ans	20 825	9,8%	15 016	1 168	4 468	124		49	5 809
De 30 à 34 ans	23 936	11,3%	18 012	1 565	3 884	384		91	5 924
De 35 à 39 ans	23 775	11,2%	18 935	1 648	2 550	535		107	4 840
De 40 à 44 ans	22 605	10,7%	18 907	1 819	1 175	512		192	3 698
De 45 à 49 ans	24 071	11,4%	20 676	2 328	371	356		340	3 395
De 50 à 54 ans	25 273	11,9%	21 660	2 830	73	187		523	3 613
55 ans et plus	47 494	22,4%	5 966	1 009		30	40 333	145	41 528
<b>Niveau de scolarité atteint<sup>2</sup></b>									
Primaire	13 963	6,6%	7 730	536	742	81	4 797	77	6 233
Secondaire I à IV	86 188	40,7%	58 436	5 633	7 942	887	12 638	652	27 752
Secondaire V	46 461	21,9%	29 053	3 685	3 312	484	9 535	392	17 408
Collégiale	13 845	6,5%	8 970	1 137	828	154	2 651	105	4 875
Universitaire	14 786	7,0%	10 086	746	596	121	3 180	57	4 700
Inconnue	36 650	17,3%	22 493	1 886	4 122	414	7 532	203	14 157
<b>Diplôme maximum obtenu</b>									
Aucun diplôme	112 649	53,2%	73 783	6 914	9 441	1 098	20 606	807	38 866
Secondaire - DES	28 715	13,6%	18 125	2 427	2 269	315	5 334	245	10 590
Secondaire - DEP	8 863	4,2%	5 724	813	552	87	1 592	95	3 139
Secondaire - ASP	868	0,4%	541	65	41	10	203	8	327
Collégial - AEC	2 339	1,1%	1 438	239	133	21	484	24	901
Collégial - DEC général	5 019	2,4%	3 192	435	275	54	1 028	35	1 827
Collégial - DEC professionnel	1 261	0,6%	797	101	52	7	297	7	464
Universitaire - Certificat	5 892	2,8%	4 053	316	238	47	1 216	22	1 839
Universitaire - Baccalauréat	1 587	0,7%	1 152	41	57	13	321	3	435
Universitaire - Maîtrise ou Doctorat	13	0,0%	1				11	1	12
Inconnu	44 687	21,1%	27 962	2 272	4 484	489	9 241	239	16 725
<b>Durée cumulative</b>									
Premier mois	2 017	1,0%	1 565	162	205	6	72	7	452
De 2 à 5 mois	7 985	3,8%	5 966	736	909	15	335	24	2 019
De 6 à 11 mois	12 035	5,7%	9 139	919	1 378	33	533	33	2 896
De 12 à 23 mois	17 944	8,5%	13 068	1 230	2 425	64	1 113	44	4 876
De 24 à 47 mois	27 516	13,0%	18 935	1 831	3 983	165	2 513	89	8 581
De 48 à 119 mois	54 233	25,6%	35 980	3 599	5 838	643	7 862	311	18 253
120 mois et plus	90 163	42,6%	52 115	5 146	2 804	1 215	27 905	978	38 048
<b>Types de contraintes à l'emploi</b>									
Sans contraintes	136 768	64,5%	136 768						
État de santé	13 623	6,4%		13 623					13 623
Grossesse ou enfant à charge <sup>3</sup>	17 542	8,3%			17 542				17 542
Enfant handicapé <sup>4</sup>	2 141	1,0%				2 141			2 141
Âge <sup>5</sup>	40 333	19,0%					40 333		40 333
Autres	1 486	0,7%						1 486	1 486
<b>Région</b>									
01 - Bas-Saint-Laurent	4 113	1,9%	2 409	369	291	42	945	57	1 704
02 - Saguenay - Lac-St-Jean	6 623	3,1%	4 174	391	445	73	1 480	60	2 449
03 - Capitale-Nationale	12 179	5,7%	7 529	969	772	127	2 687	95	4 650
04 - Mauricie	10 059	4,7%	6 304	695	823	91	2 056	90	3 755
05 - Estrie	8 519	4,0%	5 230	922	668	93	1 544	62	3 289
06 - Île-de-Montréal	78 403	37,0%	53 018	3 222	5 947	773	15 058	385	25 385
07 - Outaouais	10 110	4,8%	6 596	668	1 172	88	1 514	72	3 514
08 - Abitibi-Témiscamingue	3 082	1,5%	1 908	224	297	14	600	39	1 174
09 - Côte-Nord	1 567	0,7%	931	104	148	16	358	10	636
10 - Nord-du-Québec	750	0,4%	498	38	133	5	75	1	252
11 - Gaspésie - Îles-de-la-Madeleine	2 872	1,4%	1 758	180	201	23	650	60	1 114
12 - Chaudières-Appalaches	5 221	2,5%	2 947	525	389	65	1 256	39	2 274
13 - Laval	7 733	3,6%	5 027	388	606	64	1 588	60	2 706
14 - Lanaudière	11 552	5,5%	7 214	994	1 080	138	2 023	103	4 338
15 - Laurentides	12 808	6,0%	7 990	1 185	1 123	129	2 283	98	4 818
16 - Montérégie	29 640	14,0%	19 068	2 146	2 888	349	4 977	212	10 572
17 - Centre-du-Québec	6 645	3,1%	4 157	600	556	51	1 238	43	2 488
99 - Centraf <sup>6</sup>	17	0,0%	10	3	3		1		7



**TABLEAU 4 (SUITE) - Statistiques sur les adultes prestataires<sup>1</sup> du Programme d'aide sociale, 2014-2015**
**Ensemble du Québec**

	Demandeurs d'asile	NHC - moins de 5 ans	NHC - 5 ans et plus	Total Nés hors du Canada	Femmes	Hommes	Moins de 25 ans	Durée consécutive de moins de 2 ans	Âge moyen (années)	Durée cumulative moyenne (mois)
<b>Évolution</b>										
avril 2014	3 504	13 428	39 017	55 949	101 965	114 818	24 164	93 687	42,2	125,3
mai 2014	3 362	13 276	39 027	55 665	101 891	114 211	24 288	93 105	42,2	125,6
juin 2014	3 243	12 974	38 796	55 013	101 354	112 250	24 060	91 111	42,3	126,3
juillet 2014	3 108	12 797	38 880	54 785	101 141	111 084	23 920	89 989	42,3	126,6
août 2014	2 971	12 761	38 796	54 528	101 038	110 855	23 914	89 942	42,3	126,5
septembre 2014										
octobre 2014										
novembre 2014										
décembre 2014										
janvier 2015										
février 2015										
mars 2015										
<b>Total des adultes en août 2014</b>										
Nombre d'adultes	2 971	12 761	38 796	54 528	101 038	110 855	23 914	89 942	42,3	126,5
Proportion du total des adultes prestataires	1,4%	6,0%	18,3%	25,7%	47,7%	52,3%	11,3%	42,4%		

**Caractéristiques des adultes en août 2014**

	Demandeurs d'asile	NHC - moins de 5 ans	NHC - 5 ans et plus	Total Nés hors du Canada	Femmes	Hommes	Moins de 25 ans	Durée consécutive de moins de 2 ans	Âge moyen (années)	Durée cumulative moyenne (mois)
<b>Situation familiale</b>										
Personnes seules	1 679	3 561	18 181	23 421	48 936	86 895	16 776	59 488	43,7	134,9
Couples sans enfants	350	1 093	3 082	4 525	5 936	5 940	569	4 002	51,0	163,1
Familles monoparentales	325	1 358	7 585	9 268	31 659	3 877	4 593	14 566	36,4	108,9
Couples avec enfants	614	6 252	9 738	16 604	13 933	13 901	1 928	11 379	39,0	95,1
Conjoint d'étudiant	3	497	210	710	574	242	48	507	35,9	39,0
<b>Sexe</b>										
Hommes	1 526	5 464	18 011	25 001		110 855	11 298	48 948	43,1	124,6
Femmes	1 445	7 297	20 785	29 527	101 038		12 616	40 994	41,4	128,7
<b>Âge</b>										
Moins de 20 ans	60	262	227	549	2 757	2 432	5 189	5 051	18,5	9,2
De 20 à 24 ans	300	858	1 311	2 469	9 859	8 866	18 725	12 810	22,1	27,2
De 25 à 29 ans	411	1 406	2 343	4 160	10 825	10 000		11 957	27,0	50,1
De 30 à 34 ans	486	2 583	3 432	6 501	12 261	11 675		12 033	32,1	74,9
De 35 à 39 ans	397	2 951	4 140	7 488	12 003	11 772		11 016	37,0	99,3
De 40 à 44 ans	348	2 168	5 105	7 621	10 684	11 921		9 493	42,0	128,1
De 45 à 49 ans	244	1 018	5 549	6 811	10 586	13 485		8 683	47,1	160,7
De 50 à 54 ans	186	498	5 362	6 046	10 821	14 452		8 133	52,0	185,6
55 ans et plus	539	1 017	11 327	12 883	21 242	26 252		10 766	59,8	202,3
<b>Niveau de scolarité atteint<sup>2</sup></b>										
Primaire	21	936	3 889	4 846	6 804	7 159	1 410	4 271	46,6	175,6
Secondaire I à IV	25	958	8 221	9 204	38 178	48 010	13 367	34 736	40,0	147,6
Secondaire V	47	1 217	7 941	9 205	22 333	24 128	2 732	20 608	44,3	132,9
Collégiale	11	978	3 062	4 051	6 606	7 239	413	6 597	44,8	112,9
Universitaire	35	3 606	5 380	9 021	6 512	8 274	94	7 952	45,8	88,1
Inconnue	2 832	5 066	10 303	18 201	20 605	16 045	5 898	15 778	40,8	70,9
<b>Diplôme maximum obtenu</b>										
Aucun diplôme	78	2 587	16 441	19 106	51 149	61 500	15 494	44 005	41,5	149,1
Secondaire - DES	17	523	3 503	4 043	14 045	14 670	1 863	13 298	43,2	126,8
Secondaire - DEP	1	105	749	855	3 918	4 945	299	4 091	45,3	148,6
Secondaire - ASP		13	94	107	311	557	35	353	45,9	161,2
Collégial - AEC	2	65	394	461	1 130	1 209	30	1 184	46,0	114,5
Collégial - DEC général	1	389	927	1 317	2 413	2 606	110	2 458	45,6	107,4
Collégial - DEC professionnel	4	115	425	544	592	669	5	644	47,3	103,1
Universitaire - Certificat	4	1 515	1 966	3 485	2 697	3 195	40	3 257	45,2	80,5
Universitaire - Baccalauréat	2	500	691	1 193	645	942	3	973	45,6	60,4
Universitaire - Maîtrise ou Doctorat			7	7	2	11		2	59,5	211,6
Inconnu	2 862	6 949	13 599	23 410	24 136	20 551	6 035	19 677	41,7	76,2
<b>Durée cumulative</b>										
Premier mois	131	466	200	797	1 012	1 005	732	2 017	31,3	1,0
De 2 à 5 mois	467	1 516	866	2 849	3 909	4 076	3 255	7 985	30,6	3,4
De 6 à 11 mois	455	2 315	1 421	4 191	5 688	6 347	4 839	12 035	31,1	8,4
De 12 à 23 mois	654	3 555	2 442	6 651	8 538	9 406	5 534	17 944	33,4	17,3
De 24 à 47 mois	853	3 958	4 642	9 453	13 327	14 189	6 371	13 577	35,8	35,0
De 48 à 119 mois	360	951	13 899	15 210	25 422	28 811	3 183	20 026	40,7	80,1
120 mois et plus	51		15 326	15 377	43 142	47 021		16 358	49,7	233,6
<b>Types de contraintes à l'emploi</b>										
Sans contraintes	2 254	10 608	24 335	37 197	56 958	79 810	17 596	64 760	38,6	111,4
État de santé	13	134	1 216	1 363	6 813	6 810	1 256	7 878	41,1	109,9
Grossesse ou enfant à charge <sup>3</sup>	209	1 039	2 790	4 038	16 341	1 201	5 010	8 945	29,5	64,6
Enfant handicapé <sup>4</sup>	2	71	537	610	1 830	311	13	489	39,9	144,4
Âge <sup>5</sup>	492	887	9 777	11 156	18 195	22 138		7 540	60,5	207,3
Autres	1	22	141	164	901	585	39	330	46,1	186,4
<b>Région</b>										
01 - Bas-Saint-Laurent		8	37	45	1 788	2 325	491	1 763	43,2	153,6
02 - Saguenay - Lac-St-Jean		18	68	86	3 102	3 521	866	2 876	42,6	158,0
03 - Capitale-Nationale	1	973	937	1 911	5 485	6 694	1 291	5 232	43,6	145,0
04 - Mauricie	1	147	214	362	4 638	5 421	1 391	3 825	41,8	154,0
05 - Estrie	1	539	667	1 207	3 907	4 612	1 193	3 656	41,2	124,8
06 - Île-de-Montréal	2 948	8 128	29 473	40 549	37 879	40 524	6 572	31 733	43,1	116,5
07 - Outaouais	4	444	966	1 414	4 980	5 130	1 412	4 728	40,4	116,1
08 - Abitibi-Témiscamingue		3	26	29	1 425	1 657	401	1 538	41,9	141,0
09 - Côte-Nord		1	4	5	739	828	164	749	43,4	165,5
10 - Nord-du-Québec		1	2	3	387	363	135	473	38,2	113,2
11 - Gaspésie - Îles-de-la-Madeleine		3	11	14	1 311	1 561	368	1 196	43,0	166,8
12 - Chaudières-Appalaches		19	82	101	2 453	2 768	507	2 210	43,9	145,5
13 - Laval	8	763	2 618	3 389	3 998	3 735	815	3 532	42,9	103,0
14 - Lanaudière	1	255	463	719	5 673	5 879	1 657	4 897	41,3	131,1
15 - Laurentides	1	147	523	671	5 942	6 866	1 679	5 726	41,5	124,2
16 - Montérégie	6	1 146	2 510	3 662	14 209	15 431	4 020	12 921	40,9	123,5
17 - Centre-du-Québec		166	193	359	3 116	3 529	945	2 878	41,2	131,1
99 - Central <sup>6</sup>			2	2	6	11	7	9	31,9	77,8

**TABLEAU 5 - Statistiques sur les adultes prestataires<sup>1</sup> du Programme de solidarité sociale, 2014-2015**
**Ensemble du Québec**

	Nombre d'adultes <sup>1</sup>	Variation annuelle	Contraintes sévères						TOTAL contraintes sévères	Conjoints sans contraintes sévères
			Visuel	Auditif et de la parole	Intellectuel et d'apprentissage	Santé mentale	Physique	Autres		
<b>Évolution</b>										
avril 2014	136 336	-0,6%	1 449	848	25 180	55 106	42 425	4 294	129 302	7 034
mai 2014	136 147	-0,6%	1 442	855	25 172	55 067	42 336	4 280	129 152	6 995
juin 2014	136 064	-0,6%	1 448	858	25 167	55 053	42 272	4 306	129 104	6 960
juillet 2014	135 778	-0,7%	1 452	862	25 078	54 942	42 233	4 273	128 840	6 938
août 2014	135 605	-0,8%	1 448	861	25 081	54 880	42 164	4 261	128 695	6 910
septembre 2014										
octobre 2014										
novembre 2014										
décembre 2014										
janvier 2015										
février 2015										
mars 2015										
<b>Total des adultes en août 2014</b>										
Nombre d'adultes	135 605	-0,8%	1 448	861	25 081	54 880	42 164	4 261	128 695	6 910
Proportion du total des adultes prestataires	100,0%		1,1%	0,6%	18,5%	40,5%	31,1%	3,1%	94,9%	5,1%

**Caractéristiques des adultes en août 2014**

	Nombre d'adultes <sup>1</sup>	Proportion	Contraintes sévères						TOTAL contraintes sévères	Conjoints sans contraintes sévères
			Visuel	Auditif et de la parole	Intellectuel et d'apprentissage	Santé mentale	Physique	Autres		
<b>Situation familiale</b>										
Personnes seules	115 629	85,3%	1 198	700	23 737	50 781	35 419	3 794	115 629	
Couples sans enfants	12 114	8,9%	120	60	883	1 990	3 694	350	7 097	5 017
Familles monoparentales	3 813	2,8%	62	59	233	1 519	1 879	61	3 813	
Couples avec enfants	4 018	3,0%	66	42	227	576	1 158	56	2 125	1 893
Conjoint d'étudiant	31	0,0%	2		1	14	14		31	
<b>Sexe</b>										
Hommes	72 125	53,2%	853	416	13 429	30 001	21 796	2 393	68 888	3 237
Femmes	63 480	46,8%	595	445	11 652	24 879	20 368	1 868	59 807	3 673
<b>Âge</b>										
Moins de 20 ans	2 233	1,6%	19	19	874	819	464	25	2 220	13
De 20 à 24 ans	7 109	5,2%	57	72	2 807	2 498	1 495	88	7 017	92
De 25 à 29 ans	7 029	5,2%	83	66	2 425	2 839	1 341	81	6 835	194
De 30 à 34 ans	8 318	6,1%	95	58	2 356	3 697	1 709	107	8 022	296
De 35 à 39 ans	9 452	7,0%	91	69	2 416	4 194	2 073	174	9 017	435
De 40 à 44 ans	10 459	7,7%	126	49	2 292	4 460	2 730	231	9 888	571
De 45 à 49 ans	15 653	11,5%	183	88	2 803	6 652	4 624	433	14 783	870
De 50 à 54 ans	23 798	17,5%	247	121	3 515	10 030	7 712	829	22 454	1 344
55 ans et plus	51 554	38,0%	547	319	5 593	19 691	20 016	2 293	48 459	3 095
<b>Niveau de scolarité atteint<sup>2</sup></b>										
Primaire	12 351	9,1%	115	121	3 845	3 364	3 842	240	11 527	824
Secondaire I à IV	41 308	30,5%	417	288	4 274	18 160	14 468	788	38 395	2 913
Secondaire V	22 238	16,4%	254	143	821	11 324	7 819	586	20 947	1 291
Collégiale	7 236	5,3%	75	33	41	4 500	2 156	188	6 993	243
Universitaire	5 023	3,7%	66	21	9	3 242	1 336	129	4 803	220
Inconnue	47 449	35,0%	521	255	16 091	14 290	12 543	2 330	46 030	1 419
<b>Diplôme maximum obtenu</b>										
Aucun diplôme	59 771	44,1%	636	464	8 514	24 409	20 453	1 175	55 651	4 120
Secondaire - DES	13 685	10,1%	134	72	317	7 638	4 525	343	13 029	656
Secondaire - DEP	4 437	3,3%	34	19	111	2 201	1 651	134	4 150	287
Secondaire - ASP	497	0,4%	5	5	11	245	185	15	466	31
Collégial - AEC	994	0,7%	10	3	2	529	376	37	957	37
Collégial - DEC général	2 799	2,1%	31	12	7	1 882	725	63	2 720	79
Collégial - DEC professionnel	549	0,4%	9	4	2	352	150	11	528	21
Universitaire - Certificat	1 893	1,4%	20	10	3	1 250	485	46	1 814	79
Universitaire - Baccalauréat	303	0,2%	5	4		188	79	12	288	15
Universitaire - Maîtrise ou Doctorat	9	0,0%				6	3		9	
Inconnu	50 668	37,4%	564	268	16 114	16 180	13 532	2 425	49 083	1 585
<b>Durée cumulative</b>										
Premier mois	137	0,1%		3	37	40	35	7	122	15
De 2 à 5 mois	748	0,6%	8	9	187	273	188	42	707	41
De 6 à 11 mois	1 239	0,9%	16	13	299	429	348	70	1 175	64
De 12 à 23 mois	2 758	2,0%	29	25	556	1 009	818	152	2 589	169
De 24 à 47 mois	6 325	4,7%	63	73	1 261	2 309	1 940	290	5 936	389
De 48 à 119 mois	20 684	15,3%	228	163	3 455	8 251	6 473	911	19 481	1 203
120 mois et plus	103 714	76,5%	1 104	575	19 286	42 569	32 362	2 789	98 685	5 029
<b>Types de diagnostics</b>										
Visuel	1 448	1,1%	1 448						1 448	
Auditif et de la parole	861	0,6%		861						861
Intellectuel et d'apprentissage	25 081	18,5%			25 081					25 081
Santé mentale	54 880	40,5%				54 880				54 880
Physique	42 164	31,1%					42 164			42 164
Autres	4 261	3,1%						4 261		4 261
Conjoints sans contraintes sévères	6 910	5,1%								6 910
<b>Région</b>										
01 - Bas-Saint-Laurent	4 716	3,5%	36	20	961	1 800	1 449	98	4 364	352
02 - Saguenay - Lac-St-Jean	5 247	3,9%	51	29	1 093	1 868	1 778	96	4 915	332
03 - Capitale-Nationale	10 257	7,6%	135	66	1 636	4 876	2 913	225	9 851	406
04 - Mauricie	6 232	4,6%	53	35	1 061	2 624	1 996	119	5 888	344
05 - Estrie	6 536	4,8%	55	38	1 230	2 693	2 016	160	6 192	344
06 - Île-de-Montréal	33 122	24,4%	424	253	3 997	15 192	10 890	709	31 465	1 657
07 - Outaouais	5 846	4,3%	50	43	1 113	2 176	1 939	165	5 486	360
08 - Abitibi-Témiscamingue	2 556	1,9%	35	21	549	862	861	67	2 395	161
09 - Côte-Nord	1 282	0,9%	13	12	273	450	455	26	1 229	53
10 - Nord-du-Québec	296	0,2%	5		50	114	102	10	281	15
11 - Gaspésie - Îles-de-la-Madeleine	2 651	2,0%	41	11	522	785	951	85	2 395	256
12 - Chaudières-Appalaches	5 762	4,2%	47	35	1 312	2 189	1 741	165	5 489	273
13 - Laval	4 332	3,2%	48	38	834	1 743	1 335	90	4 088	244
14 - Lanaudière	6 313	4,7%	71	42	1 280	2 275	2 144	160	5 972	341
15 - Laurentides	7 637	5,6%	63	47	1 429	3 026	2 421	218	7 204	433
16 - Montérégie	19 874	14,7%	230	134	3 860	7 631	6 620	365	18 840	1 034
17 - Centre-du-Québec	4 388	3,2%	61	29	822	1 647	1 437	121	4 117	271
99 - Central <sup>3</sup>	8 558	6,3%	30	8	3 059	2 929	1 116	1 382	8 524	34

**TABLEAU 5 (SUITE) - Statistiques sur les adultes prestataires<sup>1</sup> du Programme de solidarité sociale, 2014-2015**
**Ensemble du Québec**

	Demandeurs d'asile	NHC - moins de 5 ans	NHC - 5 ans et plus	Total Nés hors du Canada	Femmes	Hommes	Moins de 25 ans	Durée consécutive de moins de 2 ans	Âge moyen (années)	Durée cumulative moyenne (mois)
<b>Évolution</b>										
avril 2014	164	438	10 991	11 593	63 935	72 401	9 375	15 464	47,9	236,7
mai 2014	156	448	11 004	11 608	63 802	72 345	9 362	15 396	47,9	236,9
juin 2014	157	435	11 034	11 626	63 737	72 327	9 366	15 392	47,9	237,0
juillet 2014	162	429	11 074	11 665	63 578	72 200	9 371	15 246	47,9	237,2
août 2014	164	432	11 077	11 673	63 480	72 125	9 342	15 155	47,9	237,5
septembre 2014										
octobre 2014										
novembre 2014										
décembre 2014										
janvier 2015										
février 2015										
mars 2015										
<b>Total des adultes en août 2014</b>										
Nombre d'adultes	164	432	11 077	11 673	63 480	72 125	9 342	15 155	47,9	237,5
Proportion du total des adultes prestataires	0,1%	0,3%	8,2%	8,6%	46,8%	53,2%	6,9%	11,2%		

**Caractéristiques des adultes en août 2014**

	Demandeurs d'asile	NHC - moins de 5 ans	NHC - 5 ans et plus	Total Nés hors du Canada	Femmes	Hommes	Moins de 25 ans	Durée consécutive de moins de 2 ans	Âge moyen (années)	Durée cumulative moyenne (mois)
<b>Situation familiale</b>										
Personnes seules	114	183	7 851	8 148	52 119	63 510	9 058	12 449	47,5	239,1
Couples sans enfants	36	107	1 361	1 504	6 068	6 046	93	1 533	54,1	255,7
Familles monoparentales	4	21	659	684	3 266	547	81	476	44,7	197,0
Couples avec enfants	10	120	1 193	1 323	2 014	2 004	109	684	44,4	175,8
Conjoint d'étudiant		1	13	14	13	18	1	13	40,4	106,4
<b>Sexe</b>										
Hommes	80	184	5 675	5 939		72 125	5 837	8 983	46,8	226,8
Femmes	84	248	5 402	5 734	63 480		3 505	6 172	49,2	249,7
<b>Âge</b>										
Moins de 20 ans		12	111	123	794	1 439	2 233	2 173	18,5	11,8
De 20 à 24 ans	5	32	389	426	2 711	4 398	7 109	1 194	22,0	46,0
De 25 à 29 ans	10	37	476	523	2 658	4 371		886	27,0	92,1
De 30 à 34 ans	12	47	595	654	3 269	5 049		957	32,1	135,1
De 35 à 39 ans	8	53	748	809	3 971	5 481		969	37,0	174,7
De 40 à 44 ans	13	60	991	1 064	4 745	5 714		1 047	42,1	215,3
De 45 à 49 ans	11	43	1 325	1 379	7 394	8 259		1 478	47,2	254,0
De 50 à 54 ans	13	34	1 820	1 867	11 749	12 049		2 088	52,1	281,0
55 ans et plus	92	114	4 622	4 828	26 189	25 365		4 363	59,6	300,9
<b>Niveau de scolarité atteint<sup>2</sup></b>										
Primaire	4	42	962	1 008	5 826	6 525	826	1 250	49,5	279,0
Secondaire I à IV	5	20	2 059	2 084	18 966	22 342	1 847	4 182	48,4	254,9
Secondaire V	5	27	1 992	2 024	11 086	11 152	452	2 694	50,2	225,3
Collégiale	2	11	788	801	3 533	3 703	81	899	49,5	206,9
Universitaire	2	46	1 054	1 102	2 358	2 665	3	693	52,4	197,7
Inconnue	146	286	4 222	4 654	21 711	25 738	6 133	5 437	45,2	226,1
<b>Diplôme maximum obtenu</b>										
Aucun diplôme	14	83	4 187	4 284	27 889	31 882	2 867	6 163	48,9	257,0
Secondaire - DES		7	854	861	6 731	6 954	268	1 726	48,9	215,4
Secondaire - DEP			164	164	2 209	2 228	27	477	51,8	247,5
Secondaire - ASP			21	21	212	285	1	50	52,5	230,6
Collégial - AEC			82	82	508	486	4	140	51,1	187,9
Collégial - DEC général		5	217	222	1 367	1 432	20	362	50,1	204,1
Collégial - DEC professionnel		2	65	67	268	281		72	52,0	202,8
Universitaire - Certificat	2	17	340	359	941	952	2	270	52,4	185,7
Universitaire - Baccalauréat		8	82	90	137	166		49	53,1	157,8
Universitaire - Maîtrise ou Doctorat			2	2	4	5			55,3	205,4
Inconnu	148	310	5 063	5 521	23 214	27 454	6 153	5 846	45,7	225,2
<b>Durée cumulative</b>										
Premier mois	2	10	15	27	56	81	95	137	26,7	1,0
De 2 à 5 mois	2	21	61	84	290	458	526	748	27,4	3,5
De 6 à 11 mois	7	45	124	176	479	760	766	1 239	30,0	8,5
De 12 à 23 mois	25	96	291	412	1 081	1 677	1 590	2 758	30,9	17,6
De 24 à 47 mois	38	198	728	964	2 540	3 785	3 065	1 415	33,3	35,6
De 48 à 119 mois	68	62	2 842	2 972	8 692	11 992	3 300	2 982	39,3	84,1
120 mois et plus	22		7 016	7 038	50 342	53 372		5 876	51,3	291,0
<b>Types de diagnostics</b>										
Visuel	7	15	209	231	595	853	76	141	48,3	241,6
Auditif et de la parole	1	14	83	98	445	416	91	146	45,9	215,3
Intellectuel et d'apprentissage	3	42	834	879	11 652	13 429	3 681	2 198	41,9	261,5
Santé mentale	29	61	4 385	4 475	24 879	30 001	3 317	5 669	47,6	235,3
Physique	92	155	4 049	4 296	20 368	21 796	1 959	4 706	50,8	232,5
Autres	9	3	339	351	1 868	2 393	113	1 178	53,1	209,9
Conjoints sans contraintes sévères	23	142	1 178	1 343	3 673	3 237	105	1 117	51,1	217,4
<b>Région</b>										
01 - Bas-Saint-Laurent			27	27	2 230	2 486	220	421	49,9	260,5
02 - Saguenay - Lac-St-Jean		3	20	23	2 557	2 690	329	486	48,2	261,6
03 - Capitale-Nationale		39	272	311	4 760	5 497	597	1 014	48,6	248,3
04 - Mauricie		6	71	77	3 007	3 225	334	522	49,0	257,2
05 - Estrie		22	232	254	3 015	3 521	410	588	48,1	239,0
06 - Île-de-Montréal	145	247	7 587	7 979	15 189	17 933	1 911	3 680	48,5	223,2
07 - Outaouais		12	248	260	2 761	3 085	419	601	47,3	227,8
08 - Abitibi-Témiscamingue		1	11	12	1 208	1 348	175	289	48,0	244,9
09 - Côte-Nord			8	8	609	673	108	153	47,7	256,9
10 - Nord-du-Québec			1	1	128	168	27	66	42,3	180,6
11 - Gaspésie - Îles-de-la-Madeleine			6	6	1 266	1 385	113	250	49,8	266,7
12 - Chaudières-Appalaches		1	55	56	2 774	2 988	432	619	47,8	237,0
13 - Laval		42	824	866	2 066	2 266	492	568	45,7	201,2
14 - Lanaudière		6	146	152	3 034	3 279	693	718	46,1	224,1
15 - Laurentides		7	165	172	3 639	3 998	653	831	46,9	225,7
16 - Montérégie	2	33	932	967	9 612	10 262	1 721	2 309	46,6	222,6
17 - Centre-du-Québec		8	65	73	2 083	2 305	284	421	48,1	238,1
99 - Central <sup>3</sup>	17	5	407	429	3 542	5 016	424	1 619	48,9	304,8



**TABLEAU 6 - Statistiques sur les adultes participant au Programme alternative jeunesse, 2014-2015**

**Ensemble du Québec**

	Nombre d'adultes avec ou sans allocation jeunesse <sup>1</sup>	Sans contraintes	Adultes avec allocation jeunesse <sup>2</sup>					Contraintes sévères	Inconnue	Nombre d'adultes avec allocation jeunesse <sup>2</sup>	Variation annuelle
			Contraintes temporaires				TOTAL contraintes temporaires				
			État de santé	Grossesse ou enfants à charge	Enfant handicapé	Autres					
<b>Évolution</b>											
avril 2014	5 619	3 718	42	674		3	719		214	4 651	-34,0%
mai 2014	5 090	3 285	41	609		3	653		194	4 132	-38,9%
juin 2014	4 394	2 859	43	567		4	614		166	3 639	-45,0%
juillet 2014	3 809	2 421	37	505		2	544		140	3 105	-52,6%
août 2014	3 468	2 248	34	479		3	516		120	2 884	-56,0%
septembre 2014											
octobre 2014											
novembre 2014											
décembre 2014											
janvier 2015											
février 2015											
mars 2015											
<b>Total des adultes en août 2014</b>											
Nombre d'adultes	3 468	2 248	34	479		3	516		120	2 884	-56,0%
Proportion du total des adultes avec allocation jeunesse		77,9%	1,2%	16,6%		0,1%	17,9%		4,2%	100,0%	

**Caractéristiques<sup>4</sup> des adultes en août 2014**

	Nombre d'adultes avec ou sans allocation jeunesse <sup>1</sup>	Sans contraintes	Adultes avec allocation jeunesse <sup>2</sup>					Contraintes sévères	Inconnue	Nombre d'adultes avec allocation jeunesse <sup>2</sup>	Proportion
			Contraintes temporaires				TOTAL contraintes temporaires				
			État de santé	Grossesse ou enfants à charge	Enfant handicapé	Autres					
<b>Situation familiale</b>											
Personnes seules	2 616	2 135	32	2		3	37		4	2 176	75,5%
Couples sans enfants	64	49	1				1		3	53	1,8%
Familles monoparentales	527	17	1	421			422			439	15,2%
Couples avec enfants	122	45		54			54		2	101	3,5%
Conjoint d'étudiant	4	2		2			2			4	0,1%
Inconnu	135								111	111	3,8%
<b>Sexe</b>											
Hommes	1 505	1 153	19	10			29		47	1 229	42,6%
Femmes	1 963	1 095	15	469		3	487		73	1 655	57,4%
<b>Age</b>											
Moins de 20 ans	1 237	996	14	70		2	86		19	1 101	38,2%
20 ans et plus	2 231	1 252	20	409		1	430		101	1 783	61,8%
<b>Niveau de scolarité atteint<sup>5</sup></b>											
Primaire	198	148	2	22			24			172	6,0%
Secondaire I à IV	2 214	1 471	20	331		2	353		8	1 832	63,5%
Secondaire V	431	287	7	59			66			353	12,2%
Collégiale	47	26	3	7			10			36	1,2%
Universitaire	11	9								9	0,3%
Inconnue	567	307	2	60		1	63		112	482	16,7%
<b>Diplôme maximum obtenu</b>											
Aucun diplôme	2 558	1 715	26	379		2	407		8	2 130	73,9%
Secondaire - DES	272	175	4	34			38			213	7,4%
Secondaire - DEP	29	22		3			3			25	0,9%
Secondaire - ASP	11	8		1			1			9	0,3%
Collégial - AEC	2	1								1	0,0%
Collégial - DEC général	7	3	1	2			3			6	0,2%
Collégial - DEC professionnel	1	1								1	0,0%
Universitaire - Certificat	4	3								3	0,1%
Inconnu	584	320	3	60		1	64		112	496	17,2%
<b>Durée cumulative</b>											
Premier mois	61			2			2		2	4	0,1%
De 2 à 5 mois	184	41	4	15		1	20		1	62	2,1%
De 6 à 11 mois	803	527	9	84		1	94		2	623	21,6%
De 12 à 23 mois	1 521	1 093	18	243			261		11	1 365	47,3%
De 24 à 47 mois	790	558	3	128			131		41	730	25,3%
48 mois et plus	109	29		7		1	8		63	100	3,5%
<b>Types de contraintes à l'emploi</b>											
Sans contraintes	2 704	2 248								2 248	77,9%
État de santé	46		34				34			34	1,2%
Grossesse ou enfant à charge	570			479			479			479	16,6%
Autres	3						3			3	0,1%
Inconnue	145								120	120	4,2%
<b>Région</b>											
01 - Bas-Saint-Laurent	98	73	2	10			12		3	88	3,1%
02 - Saguenay - Lac-St-Jean	130	83	2	14			16		6	105	3,6%
03 - Capitale-Nationale	201	121		35			35		8	164	5,7%
04 - Mauricie	235	171	2	22			24		6	201	7,0%
05 - Estrie	119	91	2	8			10		1	102	3,5%
06 - Île-de-Montréal	726	490	4	99			103		25	618	21,4%
07 - Outaouais	290	182	2	60		1	63		8	253	8,8%
08 - Abitibi-Témiscamingue	63	37	2	13			15		2	54	1,9%
09 - Côte-Nord	35	17		7			7		5	29	1,0%
10 - Nord-du-Québec	7	3		1		1	2			5	0,2%
11 - Gaspésie - Îles-de-la-Madeleine	109	81		12			12		5	98	3,4%
12 - Chaudières-Appalaches	123	63	1	18			19		15	97	3,4%
13 - Laval	116	68	1	25			26		4	98	3,4%
14 - Lanaudière	197	115	3	36			39		6	160	5,5%
15 - Laurentides	280	163	2	39		1	42		4	209	7,2%
16 - Montérégie	576	379	6	65			71		13	463	16,1%
17 - Centre-du-Québec	163	111	5	15			20		9	140	4,9%

**TABLEAU 6 (SUITE) - Statistiques sur les adultes participant au Programme alternative jeunesse, 2014-2015**

**Ensemble du Québec**

	Demandeurs d'asile	NHC - moins de 5 ans	NHC - 5 ans et plus	Total Nés hors du Canada	Femmes	Hommes	Durée consécutive de moins de 2 ans à AJ	Âge moyen (années)	Durée cumulative moyenne à AJ (mois)	Allocation moyenne <sup>3</sup>
<b>Évolution</b>										
avril 2014	1	178	309	488	2 507	2 144	4 063	20,5	17,0	661,50 \$
mai 2014	1	168	281	450	2 259	1 873	3 557	20,5	18,0	656,56 \$
juin 2014	1	155	249	405	2 038	1 601	3 106	20,5	18,7	797,82 \$
juillet 2014	1	133	206	340	1 765	1 340	2 623	20,5	19,5	665,15 \$
août 2014	1	124	194	319	1 655	1 229	2 394	20,5	20,2	647,86 \$
septembre 2014										
octobre 2014										
novembre 2014										
décembre 2014										
janvier 2015										
février 2015										
mars 2015										
<b>Total des adultes en août 2014</b>										
Nombre d'adultes	1	124	194	319	1 655	1 229	2 394	20,5	20,2	647,86 \$
Proportion du total des adultes avec allocation jeunesse	0,0%	4,3%	6,7%	11,1%	57,4%	42,6%	83,0%			

**Caractéristiques<sup>4</sup> des adultes en août 2014**

	Demandeurs d'asile	NHC - moins de 5 ans	NHC - 5 ans et plus	Total Nés hors du Canada	Femmes	Hommes	Durée consécutive de moins de 2 ans à AJ	Âge moyen (années)	Durée cumulative moyenne à AJ (mois)	Allocation moyenne <sup>3</sup>
<b>Situation familiale</b>										
Personnes seules	1	109	126	236	1 043	1 133	1 846	20,1	19,0	629,78 \$
Couples sans enfants		1	2	3	36	17	47	20,8	20,0	637,63 \$
Familles monoparentales		7	46	53	432	7	381	21,5	19,6	739,23 \$
Couples avec enfants			4	4	76	25	89	22,0	19,4	660,37 \$
Conjoint d'étudiant		1	1	2	2	2	3	22,0	27,3	552,50 \$
Inconnu		6	15	21	66	45	28	22,5	49,1	637,92 \$
<b>Sexe</b>										
Hommes	1	58	74	133		1 229	1 042	20,4	20,1	631,58 \$
Femmes		66	120	186	1 655		1 352	20,6	20,4	659,95 \$
<b>Âge</b>										
Moins de 20 ans		53	48	101	591	510	918	18,4	17,7	644,83 \$
20 ans et plus	1	71	146	218	1 064	719	1 476	21,8	21,8	649,73 \$
<b>Niveau de scolarité atteint<sup>5</sup></b>										
Primaire		11	6	17	80	92	144	20,1	18,9	665,60 \$
Secondaire I à IV		36	103	139	1 044	788	1 575	20,4	19,3	647,95 \$
Secondaire V		22	30	52	217	136	310	21,3	19,4	635,42 \$
Collégiale		4	1	5	24	12	33	21,2	16,3	685,47 \$
Universitaire	1	6	7	13	4	5	9	22,2	14,4	585,56 \$
Inconnue		45	54	99	286	196	323	20,3	25,5	648,67 \$
<b>Diplôme maximum obtenu</b>										
Aucun diplôme		64	122	186	1 205	925	1 826	20,5	19,3	649,19 \$
Secondaire - DES		7	16	23	132	81	191	21,3	17,9	633,96 \$
Secondaire - DEP			2	2	14	11	23	21,7	21,6	637,41 \$
Secondaire - ASP					3	6	7	22,0	22,9	654,22 \$
Collégial - AEC					1		1	20,0	10,0	680,00 \$
Collégial - DEC général		1		1	4	2	5	22,2	16,3	716,00 \$
Collégial - DEC professionnel		1		1	1	1	1	24,0	15,0	340,00 \$
Universitaire - Certificat		1		1	2	1	3	21,0	12,7	510,00 \$
Inconnu	1	50	54	105	294	202	337	20,4	25,3	649,10 \$
<b>Durée cumulative</b>										
Premier mois			1	1	4		4	21,0	0,5	441,75 \$
De 2 à 5 mois		1	2	3	31	31	62	21,2	3,9	432,46 \$
De 6 à 11 mois		22	30	52	339	284	623	20,3	9,6	624,07 \$
De 12 à 23 mois	1	66	86	153	789	576	1 365	20,3	16,7	661,08 \$
De 24 à 47 mois		32	63	95	437	293	319	20,8	32,3	660,88 \$
48 mois et plus		3	12	15	55	45	21	23,0	57,9	662,38 \$
<b>Types de contraintes à l'emploi</b>										
Sans contraintes	1	110	131	242	1 095	1 153	1 904	20,2	19,1	631,81 \$
État de santé			1	1	15	19	32	20,7	15,2	634,89 \$
Grossesse ou enfant à charge		8	47	55	469	10	418	21,5	19,5	726,38 \$
Autres					3		3	19,7	23,7	623,33 \$
Inconnue		6	15	21	73	47	37	22,4	46,9	639,30 \$
<b>Région</b>										
01 - Bas-Saint-Laurent			1	1	46	42	78	20,5	18,2	575,98 \$
02 - Saguenay - Lac-St-Jean					65	40	91	20,0	19,6	669,87 \$
03 - Capitale-Nationale		5	14	19	109	55	125	21,0	22,1	643,61 \$
04 - Mauricie		2	3	5	107	94	171	19,9	19,6	649,10 \$
05 - Estrie		14	6	20	52	50	84	20,4	19,5	636,48 \$
06 - Île-de-Montréal	1	69	113	183	370	248	501	20,7	20,4	659,74 \$
07 - Outaouais		5	7	12	168	85	198	20,4	21,1	678,59 \$
08 - Abitibi-Témiscamingue					35	19	42	20,3	22,5	661,55 \$
09 - Côte-Nord					12	17	25	21,0	23,5	634,18 \$
10 - Nord-du-Québec					4	1	5	22,0	21,8	600,00 \$
11 - Gaspésie - Îles-de-la-Madeleine			2	2	40	58	83	19,9	21,8	636,10 \$
12 - Chaudières-Appalaches			3	3	55	42	73	21,0	25,5	619,91 \$
13 - Laval		7	15	22	62	36	85	21,1	20,2	673,10 \$
14 - Lanaudière			2	2	97	63	136	20,7	19,8	651,67 \$
15 - Laurentides		2	1	3	127	82	183	20,7	18,6	644,34 \$
16 - Montérégie		9	19	28	228	235	407	20,4	17,9	631,67 \$
17 - Centre-du-Québec		11	8	19	78	62	107	20,6	23,7	643,69 \$

**TABLEAU 7 - Statistiques sur les adultes prestataires participant aux programmes d'aide et d'accompagnement sociale (PAAS)<sup>1</sup>, 2014-2015**

**Ensemble du Québec**

	RÉUSSIR		ACTION				TOTAL PAAS			
	Programme de solidarité sociale	Variation annuelle	Programme d'aide sociale	Programme de solidarité sociale	TOTAL	Variation annuelle	Programme d'aide sociale	Programme de solidarité sociale	TOTAL	Variation annuelle
<b>Évolution</b>										
avril 2014	289	7,8%	1 136	2 496	3 632	-5,2%	1 136	2 785	3 921	-4,3%
mai 2014	287	8,7%	1 146	2 454	3 600	-5,0%	1 146	2 741	3 887	-4,1%
juin 2014	244	8,9%	1 123	2 400	3 523	-6,4%	1 123	2 644	3 767	-5,5%
juillet 2014	139	-7,9%	1 023	2 307	3 330	-8,2%	1 023	2 446	3 469	-8,2%
août 2014	107	-4,5%	872	2 084	2 956	-10,7%	872	2 191	3 063	-10,5%
septembre 2014										
octobre 2014										
novembre 2014										
décembre 2014										
janvier 2015										
février 2015										
mars 2015										
<b>Total des adultes en août 2014</b>										
Nombre d'adultes	107	-4,5%	872	2 084	2 956	-10,7%	872	2 191	3 063	-10,5%
Proportion du total des adultes prestataires	3,5%		28,5%	68,0%	96,5%		28,5%	71,5%	100,0%	

**Caractéristiques des adultes en août 2014**

	RÉUSSIR		ACTION				TOTAL PAAS			
	Programme de solidarité sociale	Proportion	Programme d'aide sociale	Programme de solidarité sociale	TOTAL	Proportion	Programme d'aide sociale	Programme de solidarité sociale	TOTAL	Proportion
<b>Situation familiale</b>										
Personnes seules	101	94,4%	665	1 963	2 628	88,9%	665	2 064	2 729	89,1%
Couples sans enfants	1	0,9%	26	71	97	3,3%	26	72	98	3,2%
Familles monoparentales	4	3,7%	121	32	153	5,2%	121	36	157	5,1%
Couples avec enfants	1	0,9%	60	18	78	2,6%	60	19	79	2,6%
<b>Sexe</b>										
Hommes	71	66,4%	404	1 198	1 602	54,2%	404	1 269	1 673	54,6%
Femmes	36	33,6%	468	886	1 354	45,8%	468	922	1 390	45,4%
<b>Age</b>										
Moins de 20 ans			2	2	4	0,1%	2	2	4	0,1%
De 20 à 24 ans	23	21,5%	75	101	176	6,0%	75	124	199	6,5%
De 25 à 29 ans	18	16,8%	67	212	279	9,4%	67	230	297	9,7%
De 30 à 34 ans	22	20,6%	87	246	333	11,3%	87	268	355	11,6%
De 35 à 39 ans	16	15,0%	101	253	354	12,0%	101	269	370	12,1%
De 40 à 44 ans	12	11,2%	103	244	347	11,7%	103	256	359	11,7%
De 45 à 49 ans	5	4,7%	141	284	425	14,4%	141	289	430	14,0%
De 50 à 54 ans	5	4,7%	187	358	545	18,4%	187	363	550	18,0%
55 ans et plus	6	5,6%	109	384	493	16,7%	109	390	499	16,3%
<b>Niveau de scolarité atteint<sup>2</sup></b>										
Primaire	2	1,9%	90	297	387	13,1%	90	299	389	12,7%
Secondaire I à IV	14	13,1%	355	681	1 036	35,0%	355	695	1 050	34,3%
Secondaire V	38	35,5%	231	483	714	24,2%	231	521	752	24,6%
Collégiale	18	16,8%	81	225	306	10,4%	81	243	324	10,6%
Universitaire	17	15,9%	66	167	233	7,9%	66	184	250	8,2%
Inconnue	18	16,8%	49	231	280	9,5%	49	249	298	9,7%
<b>Diplôme maximum obtenu</b>										
Aucun diplôme	20	18,7%	496	1 106	1 602	54,2%	496	1 126	1 622	53,0%
Secondaire - DES	38	35,5%	164	372	536	18,1%	164	410	574	18,7%
Secondaire - DEP	2	1,9%	47	46	93	3,1%	47	48	95	3,1%
Secondaire - ASP			3	7	10	0,3%	3	7	10	0,3%
Collégial - AEC	1	0,9%	5	26	31	1,0%	5	27	32	1,0%
Collégial - DEC général	10	9,3%	40	113	153	5,2%	40	123	163	5,3%
Collégial - DEC professionnel	2	1,9%	4	22	26	0,9%	4	24	28	0,9%
Universitaire - Certificat	10	9,3%	27	67	94	3,2%	27	77	104	3,4%
Universitaire - Baccalauréat			1	17	18	0,6%	1	17	18	0,6%
Inconnu	24	22,4%	85	308	393	13,3%	85	332	417	13,6%
<b>Durée cumulative</b>										
De 2 à 5 mois			1		1	0,0%	1		1	0,0%
De 6 à 11 mois			16	7	23	0,8%	16	7	23	0,8%
De 12 à 23 mois	1	0,9%	37	28	65	2,2%	37	29	66	2,2%
De 24 à 47 mois	22	20,6%	113	110	223	7,5%	113	132	245	8,0%
De 48 à 119 mois	48	44,9%	232	443	675	22,8%	232	491	723	23,6%
120 mois et plus	36	33,6%	473	1 496	1 969	66,6%	473	1 532	2 005	65,5%
<b>Types de contraintes à l'emploi</b>										
Sans contraintes			751		751	25,4%	751		751	24,5%
Contraintes temporaires			121		121	4,1%	121		121	4,0%
Contraintes sévères	107	100,0%		2 063	2 063	69,8%		2 170	2 170	70,8%
Conjoints sans contraintes sévères				21	21	0,7%		21	21	0,7%
<b>Région</b>										
01 - Bas-Saint-Laurent	2	1,9%	14	21	35	1,2%	14	23	37	1,2%
02 - Saguenay - Lac-St-Jean	2	1,9%	47	128	175	5,9%	47	130	177	5,8%
03 - Capitale-Nationale	8	7,5%	65	145	210	7,1%	65	153	218	7,1%
04 - Mauricie	7	6,5%	61	79	140	4,7%	61	86	147	4,8%
05 - Estrie	11	10,3%	53	39	92	3,1%	53	50	103	3,4%
06 - Île-de-Montréal	45	42,1%	295	825	1 120	37,9%	295	870	1 165	38,0%
07 - Outaouais	4	3,7%	29	131	160	5,4%	29	135	164	5,4%
08 - Abitibi-Témiscamingue			12	40	52	1,8%	12	40	52	1,7%
09 - Côte-Nord			7	2	9	0,3%	7	2	9	0,3%
10 - Nord-du-Québec				2	2	0,1%		2	2	0,1%
11 - Gaspésie - Îles-de-la-Madeleine			14	13	27	0,9%	14	13	27	0,9%
12 - Chaudières-Appalaches	3	2,8%	8	61	69	2,3%	8	64	72	2,4%
13 - Laval	1	0,9%	14	88	102	3,5%	14	89	103	3,4%
14 - Lanaudière	3	2,8%	62	26	88	3,0%	62	29	91	3,0%
15 - Laurentides	1	0,9%	64	80	144	4,9%	64	81	145	4,7%
16 - Montérégie	14	13,1%	83	266	349	11,8%	83	280	363	11,9%
17 - Centre-du-Québec	5	4,7%	44	29	73	2,5%	44	34	78	2,5%
99 - Central <sup>3</sup>	1	0,9%		109	109	3,7%		110	110	3,6%

**TABLEAU 7 (SUITE) - Statistiques sur les adultes prestataires participant aux programmes d'aide et d'accompagnement sociale (PAAS)<sup>1</sup>, 2014-2015**

**Ensemble du Québec**

	Demandeurs d'asile	NHC - moins de 5 ans	NHC - 5 ans et plus	Total Nés hors du Canada	Femmes	Hommes	Moins de 25 ans	Durée consécutive de moins de 2 ans	Âge moyen (années)	Durée cumulative moyenne (mois)
<b>Évolution</b>										
avril 2014		57	410	467	1 859	2 062	335	480	42,0	185,6
mai 2014		54	404	458	1 832	2 055	337	491	42,0	186,2
juin 2014		51	400	451	1 789	1 978	322	464	42,1	187,3
juillet 2014		47	370	417	1 622	1 847	249	407	42,6	190,1
août 2014		41	325	366	1 390	1 673	203	350	42,7	190,5
septembre 2014										
octobre 2014										
novembre 2014										
décembre 2014										
janvier 2015										
février 2015										
mars 2015										
<b>Total des adultes en août 2014</b>										
Nombre d'adultes		41	325	366	1 390	1 673	203	350	42,7	190,5
Proportion du total des adultes prestataires		1,3%	10,6%	11,9%	45,4%	54,6%	6,6%	11,4%		

**Caractéristiques des adultes en août 2014**

	Demandeurs d'asile	NHC - moins de 5 ans	NHC - 5 ans et plus	Total Nés hors du Canada	Femmes	Hommes	Moins de 25 ans	Durée consécutive de moins de 2 ans	Âge moyen (années)	Durée cumulative moyenne (mois)
<b>Situation familiale</b>										
Personnes seules		13	247	260	1 130	1 599	187	309	42,7	191,8
Couples sans enfants		5	10	15	59	39	3	11	48,4	253,4
Familles monoparentales		6	46	52	148	9	13	15	40,1	161,1
Couples avec enfants		17	22	39	53	26		15	40,7	126,5
<b>Sexe</b>										
Hommes		12	152	164		1 673	113	206	42,1	182,6
Femmes		29	173	202	1 390		90	144	43,4	199,9
<b>Âge</b>										
Moins de 20 ans					2	2	4	4	18,8	11,8
De 20 à 24 ans			9	9	88	111	199	56	22,3	41,7
De 25 à 29 ans			22	26	117	180		44	27,2	80,7
De 30 à 34 ans		4	29	38	145	210		43	32,1	120,3
De 35 à 39 ans		8	30	38	159	211		40	36,9	157,7
De 40 à 44 ans		6	48	54	175	184		46	42,1	177,9
De 45 à 49 ans		5	55	60	195	235		35	47,2	225,0
De 50 à 54 ans		5	69	74	259	291		39	52,1	259,0
55 ans et plus		4	63	67	250	249		43	58,2	294,6
<b>Niveau de scolarité atteint<sup>2</sup></b>										
Primaire		9	43	52	199	190	34	32	42,9	228,6
Secondaire I à IV		5	73	78	470	580	101	110	41,2	201,8
Secondaire V		5	80	85	328	424	35	94	43,3	182,2
Collégiale		1	43	44	147	177	7	45	44,4	172,5
Universitaire		10	53	63	116	134		39	47,6	147,2
Inconnue		11	33	44	130	168	26	30	40,2	177,5
<b>Diplôme maximum obtenu</b>										
Aucun diplôme		18	146	164	746	876	144	160	41,8	204,5
Secondaire - DES		2	50	52	252	322	31	85	42,3	179,7
Secondaire - DEP			10	10	44	51		7	48,8	212,5
Secondaire - ASP					3	7			49,9	219,7
Collégial - AEC			2	2	16	16		4	46,9	169,4
Collégial - DEC général			13	13	75	88		16	44,6	162,0
Collégial - DEC professionnel			4	4	13	15			46,5	176,8
Universitaire - Certificat		2	20	22	50	54		20	48,3	147,6
Universitaire - Baccalauréat		1	5	6	9	9		3	51,2	121,2
Inconnu		18	75	93	182	235	28	55	42,0	172,2
<b>Durée cumulative</b>										
De 2 à 5 mois						1	1	1	23,0	5,0
De 6 à 11 mois		7	1	8	13	10	8	23	30,7	8,5
De 12 à 23 mois		4	8	12	23	43	24	66	31,3	18,4
De 24 à 47 mois		22	27	49	114	131	100	58	31,0	36,3
De 48 à 119 mois		8	115	123	299	424	70	86	36,4	83,4
120 mois et plus			174	174	941	1 064		116	46,9	255,8
<b>Types de contraintes à l'emploi</b>										
Sans contraintes		33	86	119	393	358	61	161	41,8	154,4
Contraintes temporaires		3	24	27	75	46	16	25	47,2	165,5
Contraintes sévères		4	213	217	905	1 265	125	163	42,7	203,6
Conjoints sans contraintes sévères		1	2	3	17	4	1	1	46,6	271,7
<b>Région</b>										
01 - Bas-Saint-Laurent					18	19		4	44,3	217,5
02 - Saguenay - Lac-St-Jean					85	92	16	20	43,4	224,9
03 - Capitale-Nationale		1	11	12	98	120	19	39	41,7	165,4
04 - Mauricie		4	1	5	70	77	12	14	40,7	195,6
05 - Estrie		9	9	18	47	56	7	17	40,9	152,4
06 - Île-de-Montréal		22	260	282	524	641	43	124	44,8	192,7
07 - Outaouais			10	10	59	105	13	9	39,9	185,4
08 - Abitibi-Témiscamingue					26	26	7	2	40,7	206,3
09 - Côte-Nord					5	4		2	45,1	192,7
10 - Nord-du-Québec						2			50,0	383,5
11 - Gaspésie - Îles-de-la-Madeleine					18	9	2	3	44,1	247,1
12 - Chaudières-Appalaches			1	1	30	42	3	11	41,4	173,1
13 - Laval			12	12	56	47	4	4	41,4	194,9
14 - Lanaudière		1		1	41	50	9	14	42,3	187,9
15 - Laurentides		2	2	4	73	72	10	18	40,5	176,0
16 - Montérégie			14	14	165	198	32	34	41,7	188,6
17 - Centre-du-Québec		2	1	3	40	38	22	16	35,3	124,1
99 - Central <sup>3</sup>			4	4	35	75	4	19	43,3	245,5

# Notes relatives aux tableaux

## Tableau : Taux d'assistance sociale au Québec

1. Le calcul du taux d'assistance sociale a été revu pour y inclure, avec les prestataires des programmes d'aide financière de dernier recours, les participants au Programme alternative jeunesse qui ont une allocation jeunesse. Cette correction du taux d'assistance sociale, rétroactive à avril 2007, fait référence aux 3 programmes d'assistance sociale.
2. La région « Central » regroupe les dossiers administrés centralement. Depuis mars 2004, en raison de changements dans les modes de gestion des dossiers relatifs à la clientèle sous curatelle publique, ces derniers sont regroupés dans la région « Central » (avec les prestataires hébergés).
3. L'addition du nombre d'enfants prestataires de sexe masculin et du nombre d'enfants prestataires de sexe féminin peut être inférieure au total des enfants prestataires tout sexe confondu étant donnée l'absence de renseignement sur le sexe pour certains enfants prestataires. Conséquemment, l'addition du nombre de prestataires pour les hommes et les femmes est inférieure au total des prestataires tout sexe confondu.
4. Aux fins de calcul du taux d'assistance sociale, les individus qui, pour une même période, étaient prestataires aux programmes d'aide financière de dernier recours et participaient au Programme alternative jeunesse sont dénombrés juste une fois.

## Tableau 1

1. Représentent les ménages ayant eu droit à une aide financière de dernier recours pour le mois considéré, que ce soit au programme d'aide sociale ou au programme de solidarité sociale.
2. Désigne les personnes qui n'ont pas d'adresse fixe ou stable ou qui n'ont pas l'assurance d'un hébergement stable pour les 60 prochains jours.
3. La région « Central » regroupe les dossiers administrés centralement. Depuis mars 2004, en raison de changements dans les modes de gestion des dossiers relatifs à la clientèle sous curatelle publique, ces derniers sont regroupés dans la région « Central » (avec les prestataires hébergés).
4. Dossiers pour lesquels un revenu d'une valeur supérieure à 2 \$ est déclaré pour le mois.
5. Depuis le mois d'avril 2007, les prestataires recevant des revenus de subventions salariales sont dénombrés avec ceux recevant des revenus de travail.
6. Dénombre les dossiers distinctement (une seule fois), même si ces derniers déclarent plus d'un type de revenu pour le mois.
7. Depuis le mois de juillet 2011, le Ministère ne verse plus l'ajustement pour la TVQ ce qui entraîne une baisse de la prestation moyenne. Celui-ci a été remplacé par le crédit d'impôt pour la solidarité qui est versé par Revenu Québec.
8. En raison des modifications réglementaires touchant le Programme d'aide sociale, on observe une augmentation significative en octobre 2013 des ménages avec prestation de base et une importante diminution des ménages avec allocation pour contraintes temporaires.

## Tableau 2

1. Désignent le nombre de demandes de prestations d'aide financière de dernier recours acceptées pour ce mois, qu'il y ait ou non versement pour le mois courant. Toutefois, un ménage nouvellement admis sera dénombré dans l'ensemble des ménages actifs seulement s'il a reçu une prestation.
2. Désigne les personnes qui n'ont pas d'adresse fixe ou stable ou qui n'ont pas l'assurance d'un hébergement stable pour les 60 prochains jours.

3. La région « Central » regroupe les dossiers administrés centralement. Depuis mars 2004, en raison de changements dans les modes de gestion des dossiers relatifs à la clientèle sous curatelle publique, ces derniers sont regroupés dans la région « Central » (avec les prestataires hébergés).

## Tableau 3

1. Les adultes actifs représentent les conjoints qui composent les ménages ayant eu droit à une prestation des programmes d'aide financière de dernier recours pour le mois considéré.
2. La scolarité correspond au niveau d'enseignement le plus élevé atteint. Cette information ne nous renseigne pas sur le ou les diplômes obtenus.
3. La région « Central » regroupe les dossiers administrés centralement. Depuis mars 2004, en raison de changements dans les modes de gestion des dossiers relatifs à la clientèle sous curatelle publique, ces derniers sont regroupés dans la région « Central » (avec les prestataires hébergés).

## Tableau 4

1. Les adultes actifs représentent les conjoints qui composent les ménages ayant eu droit à une prestation du Programme d'aide sociale pour le mois considéré.
2. La scolarité correspond au niveau d'enseignement le plus élevé atteint. Cette information ne nous renseigne pas sur le ou les diplômes obtenus.
3. La baisse du nombre d'adultes prestataires pour contrainte temporaire pour enfants à charge âgés de moins de 5 ans, observée à partir du mois d'octobre 2013, est due aux modifications réglementaires concernant les couples prestataires avec enfants à charge âgés de moins de 5 ans en lien avec cette contrainte.
4. Depuis le 1<sup>er</sup> janvier 2006, l'ajout de la contrainte temporaire pour enfant handicapé entraîne une diminution du nombre d'adultes sans contraintes, d'adultes présentant une contrainte pour enfant à charge ou de ceux ayant une contrainte temporaire de la catégorie « autres ».
5. Cette catégorie inclue également les prestataires âgés de 55 à 57 ans qui ont conservé leur contrainte temporaire en raison de l'âge (droit acquis) à la suite des modifications réglementaires survenues en juillet 2013.
6. La région « Central » regroupe les dossiers administrés centralement. Depuis mars 2004, en raison de changements dans les modes de gestion des dossiers relatifs à la clientèle sous curatelle publique, ces derniers sont regroupés dans la région « Central » (avec les prestataires hébergés).

## Tableau 5

1. Les adultes actifs représentent les conjoints qui composent les ménages ayant eu droit à une prestation du Programme de solidarité sociale pour le mois considéré.
2. La scolarité correspond au niveau d'enseignement le plus élevé atteint. Cette information ne nous renseigne pas sur le ou les diplômes obtenus.
3. La région « Central » regroupe les dossiers administrés centralement. Depuis mars 2004, en raison de changements dans les modes de gestion des dossiers relatifs à la clientèle sous curatelle publique, ces derniers sont regroupés dans la région « Central » (avec les prestataires hébergés).

### **Tableau 6**

1. Sont dénombrés ici les adultes qui ont une participation en cours au Programme alternative jeunesse, que celle-ci ait débuté au cours du mois considéré ou avant, pourvu qu'il y ait au moins une journée d'activité dans le mois.
2. Sont dénombrés ici les adultes pour lesquels une allocation jeunesse a été versée au cours du mois considéré. Ce ne sont pas tous les participants à Alternative jeunesse qui reçoivent une telle allocation : certains reçoivent plutôt une allocation d'aide à l'emploi parce qu'ils participent à certaines mesures d'Emploi-Québec (mesure de formation, projets de préparation à l'emploi) dans le cadre de leur participation à Alternative jeunesse, tout en étant admissibles au compte de l'assurance-emploi.
3. Bien que l'allocation jeunesse soit versée aux deux semaines, l'allocation moyenne est calculée sur une base mensuelle à partir des montants versés au cours du mois. Par conséquent, l'allocation moyenne sera plus élevée s'il y a trois versements à l'intérieur d'un même mois.
4. Les caractéristiques retenues sont celles au début de la participation à Alternative jeunesse puisque par la suite, elles ne sont pas disponibles pour la majorité des individus.
5. La scolarité correspond au niveau d'enseignement le plus élevé atteint. Cette information ne nous renseigne pas sur le ou les diplômes obtenus.

### **Tableau 7**

1. Les adultes qui participent à un Programme d'aide et d'accompagnement social (PAAS) pour un mois donné reçoivent une allocation de soutien pour le mois suivant. Le chiffre présenté ici correspond au nombre de participants au PAAS qui reçoivent une allocation de soutien pour le mois traité.
2. La scolarité correspond au niveau d'enseignement le plus élevé atteint. Cette information ne nous renseigne pas sur le ou les diplômes obtenus.
3. La région "Central" regroupe les dossiers administrés centralement. Depuis le mois de mars 2004, les dossiers relatifs à la clientèle sous curatelle publique sont regroupés dans la région "Central" (avec les prestataires hébergés).

# Lexique

## **Adulte**

Personne qui ne dépend pas d'un parent pour sa subsistance ou personne mineure qui a la charge d'un enfant, qui est mariée ou a déjà été mariée ou qui a obtenu une pleine émancipation par le tribunal.

## **Adultes ayant cumulé moins de 2 ans sans interruption**

Adultes prestataires qui présentent un nombre de mois de présence à l'aide financière de dernier recours inférieur à 24 mois.

## **Aide financière de dernier recours**

Aide financière octroyée dans le cadre des programmes d'aide financière de dernier recours aux personnes qui n'ont pas de ressources suffisantes pour subvenir à leurs besoins et à ceux de leur famille. Elle comble la différence entre les besoins essentiels des ménages et les ressources dont ils disposent. Cette aide est administrée à travers le Programme d'aide sociale et le Programme de solidarité sociale.

## **Allocation de soutien**

Aide financière versée par le Ministère aux personnes qui participent au Programme d'aide et d'accompagnement social.

## **Aide financière accordée**

On utilise le terme « prestation » pour désigner l'aide financière accordée en vertu de chacun des programmes (ex. : prestations d'aide sociale).

## **Allocation d'aide à l'emploi**

Aide financière versée par Emploi-Québec aux personnes qui participent à certaines mesures actives ou d'insertion sociale.

## **Allocation de solidarité sociale**

Montant versé à l'adulte seul ou au couple prestataire du Programme de solidarité sociale.

## **Allocation jeunesse**

Aide financière versée aux individus qui participent au Programme alternative jeunesse.

## **Allocation mixte**

Montant ajouté à la prestation de base du Programme d'aide sociale lorsque les deux membres adultes qui composent la famille présentent des contraintes temporaires à l'emploi.

## **Allocation pour contraintes temporaires à l'emploi**

Montant ajouté à la prestation de base du Programme d'aide sociale lorsque l'adulte seul ou un membre adulte de la famille présente des contraintes temporaires à l'emploi, le second adulte ne présentant aucune contrainte à l'emploi.

## **Clientèle**

On utilise le terme « prestataire » pour désigner la clientèle de chacun des programmes (ex. : prestataire d'aide sociale).

## **Clientèle supplémentée**

Tout adulte bénéficiant d'une prestation des programmes d'aide financière de dernier recours et qui déclare un ou plusieurs revenus d'autres sources. On retrouve, par exemple, des allocations d'aide à l'emploi, des allocations reconnues, des revenus de travail à titre de salarié ou de travailleur autonome, des prestations d'assurance-emploi, une contribution parentale.

## **Conjoint d'étudiant**

Adulte dont le conjoint étudie à temps plein au postsecondaire et bénéficie du Programme d'aide financière du ministère de l'Éducation. Cette catégorie ne dénombre que des adultes seuls, puisque les besoins des enfants de l'un ou l'autre des conjoints sont assumés par le conjoint aux études.

## **Conjoint sans contraintes sévères**

Adulte prestataire du Programme de solidarité sociale qui ne présente pas de contraintes sévères à l'emploi ou pour lequel le dossier ne fait pas mention de ce type de contraintes. Ce prestataire a recours au Programme de solidarité sociale car son conjoint présente, pour sa part, des contraintes sévères à l'emploi.

## **Contribution parentale**

Aide réputée fournie par les parents de l'adulte qui est reconnu dépendant de ceux-ci. La contribution parentale est établie en fonction de la situation financière et familiale et du nombre d'enfants à la charge des parents. Elle s'applique, s'il y a lieu, pendant une période maximale de trois ans.

## **Données officielles**

Les données « officielles » sont produites à partir d'informations, colligées dans les systèmes, ayant fait l'objet de mises à jour pendant deux mois.

## **Durée de présence consécutive (sans interruption)**

Nombre total de mois sans interruption, depuis janvier 1975, où un adulte a été présent à l'aide de dernier recours avec une aide financière.

## **Durée de présence cumulative**

Nombre total de mois, depuis janvier 1975, où un adulte a été présent à l'aide de dernier recours avec une aide financière, qu'il y ait eu ou non sortie de l'aide au cours de la période.

## **Enfant à charge**

Personne mineure, non mariée ou qui ne l'a jamais été, ou encore c'est une personne majeure qui fréquente un établissement scolaire et qui n'a pas de conjoint ou n'a jamais été mariée. Personne qui ne doit pas être le parent d'un enfant à sa charge et qui doit dépendre, pour sa subsistance, soit d'un parent, soit d'un adulte qui en a la garde en vertu du jugement d'un tribunal. Sont dénombrés ici les enfants présents dans les ménages prestataires des programmes d'aide financière de dernier recours.

## **Estimations**

Données arrondies à partir des données préliminaires pour refléter la situation du dénombrement « officiel » des prestataires des programmes d'aide financière de dernier recours.

## **Ménage**

Appellation générale désignant un adulte seul ou une famille avec ou sans enfants. Seuls les ménages ayant reçu, au cours du mois, une aide financière de dernier recours sont dénombrés.

## **Nés hors du Canada**

Toute personne qui n'est pas née au Canada. Il s'agit de personnes ayant acquis la citoyenneté canadienne, de personnes en attente ou ayant obtenu le droit de résidence au Canada ou encore de revendicateurs du statut de réfugié.

## **Nouvelles admissions**

Demandes d'aide, déposées au cours du mois, pour lesquelles les ménages ont été identifiés comme admissibles à l'attribution initiale. Les ménages peuvent recevoir ou non une aide financière pour le mois de la demande. Ils peuvent être admis pour la première fois ou encore effectuer un retour aux programmes d'aide financière de dernier recours.

## **Prestataire**

Personne dont la subsistance est assurée, incluant les enfants à charge, par l'aide financière de dernier recours. Par exemple, un couple avec trois enfants à charge représente cinq prestataires.

## **Prestation de base**

Montant de base applicable à l'adulte seul ou au couple prestataire du Programme d'aide sociale.

## **Prestation de base Hébergés**

Montant de base applicable à l'adulte hébergé admis dans un centre d'hébergement, d'accueil, hospitalier ou de réadaptation, de même qu'à un ex-détenu logé dans un établissement reconnu en vue de sa réinsertion sociale, que celui-ci soit prestataire du Programme d'aide sociale ou du Programme de solidarité sociale.

### **Prestation versée**

Aide financière des programmes d'aide financière de dernier recours qui comprend la prestation de base, les allocations supplémentaires accordées selon le type de contraintes à l'emploi, les ajustements pour enfants à charge ainsi que les prestations spéciales. La prestation versée prend en compte également les éléments de réduction de l'aide versée, tels que les revenus et la valeur excédentaire des biens et avoirs liquides. Cette donnée apparaît à titre indicatif seulement et ne représente pas la dépense officielle du Ministère dans le cadre des programmes de base de sécurité du revenu. La Direction générale adjointe des ressources budgétaires, financières et matérielles (DGARBFM) du Ministère assume le mandat de produire officiellement cette donnée.

### **Programme alternative jeunesse**

Programme visant, sur une base volontaire, à soutenir les jeunes adultes âgés de moins de 25 ans qui requièrent une aide financière pour assurer leur subsistance afin de les encourager à réaliser des activités leur permettant d'acquérir ou de recouvrer leur autonomie personnelle, sociale et professionnelle.

### **Programme d'aide et d'accompagnement social**

Programme visant à permettre aux prestataires des programmes d'aide de dernier recours de recevoir, dans le cadre de projets particuliers, un soutien et un accompagnement personnalisés pour les aider à entreprendre une démarche favorisant leur participation active à la société et les préparer adéquatement à participer à une mesure ou à un programme d'aide à l'emploi afin d'accéder au marché du travail.

### **Programmes d'aide financière de dernier recours**

Appellation générique qui permet de parler à la fois du Programme d'aide sociale et du Programme de solidarité sociale.

### **Programme d'aide sociale**

Programme visant à accorder une aide financière de dernier recours aux personnes qui ne présentent pas de contraintes sévères à l'emploi. Il vise aussi à les encourager à exercer des activités favorisant leur intégration en emploi ou leur participation sociale et communautaire.

### **Programmes d'assistance sociale**

Appellation générique qui permet de parler à la fois du Programme d'aide sociale, du Programme de solidarité sociale et du Programme alternative jeunesse.

### **Programme de solidarité sociale**

Programme visant à accorder une aide financière de dernier recours aux personnes qui présentent des contraintes sévères à l'emploi ainsi qu'à leurs conjoints. Ce programme vise également à favoriser l'inclusion et la participation sociale de ces personnes de même que leur contribution active à la société, avec le soutien et l'accompagnement qu'elles requièrent.

### **Demandeurs d'asile**

Désignent les ressortissants étrangers qui arrivent au Canada sans être passés par le processus régulier d'immigration, en revendiquant d'être reconnus comme réfugiés au sens de la Convention des Nations unies relative au statut des réfugiés, et qui veulent obtenir ainsi le droit d'établissement au Canada. Ce groupe comprend aussi les demandeurs d'asile qui ont été déboutés.

### **Scolarité**

Correspond au niveau d'enseignement le plus élevé atteint. Cette information ne nous renseigne pas sur le ou les diplômes obtenus, ni sur le nombre d'années de scolarité complétées.

### **Taux d'assistance sociale**

Proportion de la population qui bénéficie d'un des programmes d'assistance sociale, à savoir le Programme d'aide sociale, le Programme de solidarité sociale et le Programme alternative jeunesse. Pour le Programme alternative jeunesse, on considère seulement les participants avec une allocation jeunesse. Pour éviter tout doublement dans le dénombrement de la clientèle des programmes d'assistance sociale, les participants au Programme alternative jeunesse qui, pour une même période, étaient aussi prestataires des programmes d'aide financière de dernier recours sont comptabilisés juste une fois.

### **Types de contraintes à l'emploi**

Les adultes prestataires des programmes d'aide financière de dernier recours sont répartis selon le programme et selon quatre catégories liées à la contrainte à l'emploi : sans contraintes, contraintes temporaires, contraintes sévères et conjoints sans contraintes sévères.

#### **Au Programme d'aide sociale :**

- Les adultes sans contraintes sont ceux qui ne présentent aucune contrainte temporaire à l'emploi.
- Les personnes avec contraintes temporaires à l'emploi se retrouvent dans l'une des situations suivantes :
  - leur état de santé physique ou mentale les empêche, pour une période d'au moins un mois et de moins de 12 mois, de réaliser une activité d'intégration à l'emploi;
  - elles sont enceintes d'au moins 20 semaines;
  - elles ont à leur charge un enfant âgé de moins de cinq ans au dernier 30 septembre;
  - elles ont à leur charge un enfant affecté par un handicap physique ou mental et admissible au supplément pour enfant handicapé de la Régie des rentes du Québec;
  - elles ont un « Droit acquis » en vertu du fait qu'elles sont âgées de 55 à 57 ans au moment de l'entrée en vigueur en octobre 2013 des modifications réglementaires concernant la contrainte temporaire en raison de l'âge.
  - elles ont atteint l'âge de 58 ans ou plus le mois précédent (sauf si elles font la demande de ne pas être classées « contrainte temporaire »);
  - elles se sont réfugiées dans une maison d'hébergement pour victimes de violence;
  - elles procurent des soins constants à une personne dont l'autonomie est réduite à cause de son état physique ou mental;
  - elles sont placées en résidence d'accueil;
  - elles sont responsables d'une résidence d'accueil reconnue en vertu de la Loi sur les services de santé et les services sociaux;
  - elles sont responsables d'un foyer d'accueil lié par un contrat de services avec le ministère de la Sécurité publique.

#### **Au Programme de solidarité sociale :**

- Les personnes avec contraintes sévères à l'emploi ont démontré, par un rapport médical, que leur état physique ou mental est affecté de façon significative, pour une durée permanente ou indéfinie.
- Les conjoints sans contraintes sévères peuvent ou non présenter une contrainte temporaire à l'emploi mais l'information précise sur leur type de contraintes à l'emploi n'est pas disponible.

#### **Aux programmes d'aide et d'accompagnement sociale on retrouve :**

- Le programme *Réussir* qui vise à faciliter l'accès aux études secondaires professionnelles ou postsecondaires pour des personnes reconnues comme ayant des contraintes sévères à l'emploi. Elles conservent ainsi leur droit à recevoir une aide financière du Programme de solidarité sociale en supplément du revenu qu'elles obtiendront du régime des prêts et bourses. La durée de participation varie selon la durée des études entreprises.
- Le Programme *Action* qui propose une intervention axée sur la progression socioprofessionnelle des prestataires de l'aide financière de dernier recours éloignées du marché du travail afin qu'ils puissent éventuellement être en mesure d'entreprendre une participation à une mesure d'aide à l'emploi et, ultimement, intégrer le marché du travail et quitter l'aide financière de dernier recours. La participation est d'une durée maximale de cinq ans consécutifs, débutant à partir du 1er jour de participation, et ce, peu importe qu'il y ait interruption avant la fin des cinq ans.

### **Types de diagnostics médicaux**

Les adultes prestataires du Programme de solidarité sociale qui présentent des contraintes sévères à l'emploi sont regroupés selon plusieurs catégories de diagnostics médicaux :

- Contraintes d'ordre visuel;
- Contraintes d'ordre auditif ou au niveau de la parole;
- Contraintes au niveau intellectuel ou de l'apprentissage;
- Contraintes de l'ordre de la santé mentale;
- Contraintes d'ordre physique;
- Autres contraintes (exemple : présence d'une rente d'invalidité, adulte admis en hébergement).