

**Rapport statistique sur la clientèle  
des programmes d'assistance sociale**

**SEPTEMBRE 2010**

Adresse internet

[www.mess.gouv.qc.ca/statistiques](http://www.mess.gouv.qc.ca/statistiques)

**Direction de la statistique**

Direction générale adjointe de la recherche, de l'évaluation et de la statistique

Ministère de l'Emploi et de la Solidarité sociale

425, St-Amable, 4e étage

Québec (Québec)

G1R 4Z1

# PORTRAIT DES MÉNAGES PRESTATAIRES DES PROGRAMMES D'AIDE FINANCIÈRE DE DERNIER RECOURS

*Données officielles de septembre 2010 et estimations jusqu'en novembre 2010*

## Comparaison entre septembre 2010 et septembre 2009 :

- ▶ En septembre 2010, on compte 333 476 ménages présents aux programmes d'aide financière de dernier recours, ce qui représente une diminution de 852 ménages (↓ 0,3 %) par rapport à septembre 2009. Cela représente une baisse par rapport à l'année précédente alors qu'on observait une hausse à la même période l'année dernière (↑ 1,9 % en septembre 2009 par rapport à septembre 2008).
- ▶ En septembre 2010, il y a 368 896 adultes (↓ 1 680 ou ↓ 0,5 %) et 114 511 enfants (↓ 984 ou ↓ 0,9 %).
- ▶ En septembre 2010, on dénombre 483 407 prestataires, soit 2 664 de moins qu'à pareil date l'an dernier (↓ 0,5 %). À titre de comparaison, on observait une augmentation de 1,7 % en septembre 2009 comparativement à septembre 2008.
- ▶ En septembre 2010, l'aide moyenne versée est de 720,24 \$ par ménage, l'aide totale versée se chiffrant à 240,2 millions de dollars (↑ 0,7 millions ou ↑ 0,3 %).

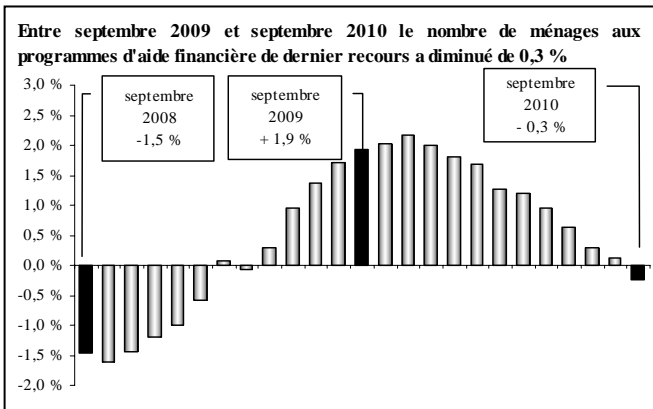

## Estimations pour novembre 2010 :

- ▶ Entre octobre 2010 et novembre 2010, l'estimation présente une baisse de 600 ménages prestataires des programmes d'aide financière de dernier recours (-600 ménages au Programme d'aide sociale). L'estimation du mois de novembre 2010 se base sur l'évolution du nombre de chèques ou dépôts directs émis le 1<sup>er</sup> novembre 2010 par rapport au 1<sup>er</sup> octobre 2010 (↓ 1 492 chèques) ainsi que sur la tendance observée pour la même période dans les années antérieures.
- ▶ Cette évolution à la baisse du nombre mensuel de ménages se traduit par une diminution de 700 adultes et une diminution de 1 500 enfants, correspondant à une baisse estimée de 2 200 prestataires entre octobre 2010 et novembre 2010.

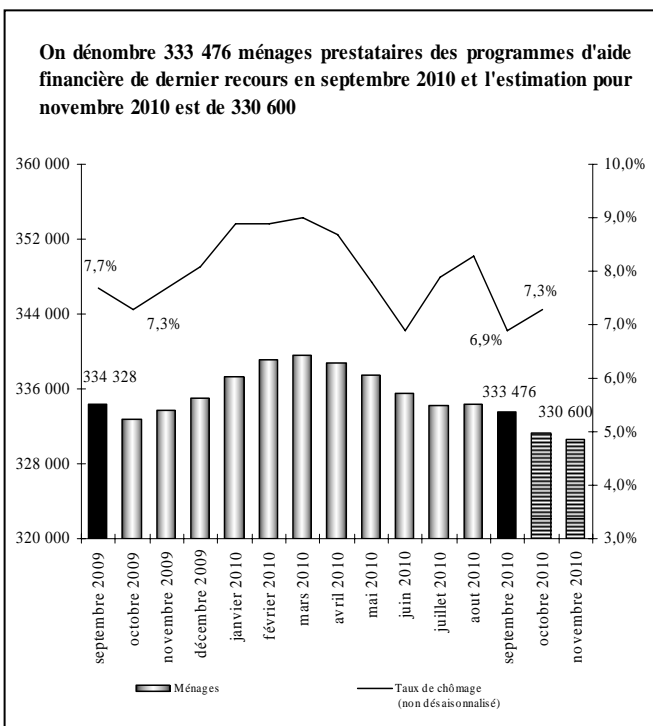

## Observation du taux de chômage :

- ▶ Entre octobre 2009 et octobre 2010, le taux de chômage (données non désaisonnalisées) est resté stable à 7,3% entre septembre 2009 et septembre. Par ailleurs, on constate une augmentation de quelques 113 100 emplois par rapport à octobre 2009.

## Répartition des ménages prestataires selon le programme :

- ▶ En septembre 2010, on compte 203 923 ménages prestataires du Programme d'aide sociale, soit 61,2 % de l'ensemble des 333 476 ménages prestataires des programmes d'aide financière de dernier recours.
  - Cela représente une baisse de 0,5 % par rapport à l'année précédente.
  - Ces ménages représentent 229 678 adultes et 104 486 enfants pour un total de 334 164 prestataires. Ces derniers sont en baisse de -0,7 % par rapport à l'an dernier (↓ 2 299 prestataires) alors qu'on y observait plutôt une hausse de 2,8 % en septembre 2009 (par rapport à septembre 2008).
  - 58,8 % des ménages prestataires du Programme d'aide sociale reçoivent seulement une prestation de base alors que 41,2 % reçoivent en plus une allocation pour contraintes temporaires.
  - En septembre 2010, l'aide moyenne versée aux ménages prestataires du Programme d'aide sociale est de 652,15 \$, l'aide totale versée se chiffrant à 133,0 millions de dollars.
- ▶ En septembre 2010, on dénombre 129 553 ménages prestataires du Programme de solidarité sociale, soit 38,8 % de l'ensemble des ménages prestataires des programmes d'aide financière de dernier recours.
  - Cela représente une hausse de 0,1 % par rapport à l'année précédente alors qu'en septembre 2009 le nombre de ménage est resté sensiblement le même par rapport à septembre 2008.
  - En septembre 2010, il y a 139 218 adultes et 10 025 enfants au Programme de solidarité sociale, pour un total de 149 243 prestataires. Ces derniers sont en baisse de 0,2 % par rapport à l'an dernier (↓ 365 prestataires) comparativement à - 0,6 % en septembre 2009 (par rapport à septembre 2008).
  - En septembre 2010, l'aide moyenne versée aux ménages prestataires du Programme de solidarité sociale est de 827,42 \$, l'aide totale versée se chiffrant à 107,2 millions de dollars.

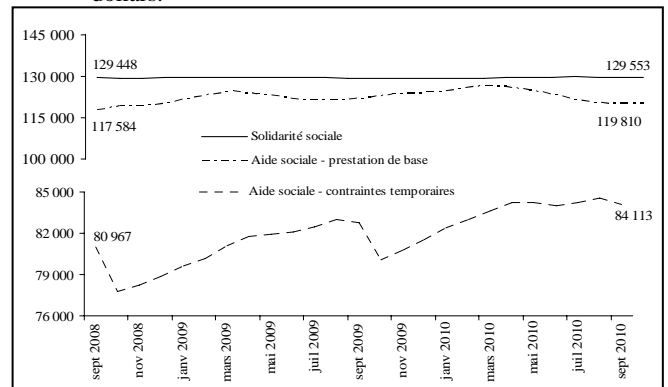

## Situation des femmes aux programmes d'aide financière de dernier recours en août 2010 :

- ▶ Les femmes représentent 48,2 % de l'ensemble des 368 896 adultes prestataires des programmes d'aide financière de dernier recours en août 2010.
  - Chez les jeunes âgés de moins de 25 ans, les femmes représentent 50,7 % de l'ensemble des jeunes adultes prestataires.
- ▶ Depuis quelques années, le nombre de femmes est toujours moins élevé que le nombre d'hommes (177 970 femmes contre 190 926 hommes en septembre 2010). Entre septembre 2009 et septembre 2010, on constate une baisse du nombre de femmes prestataires (↓ 0,6%) et, également une baisse du nombre d'hommes (↓ 0,3%).

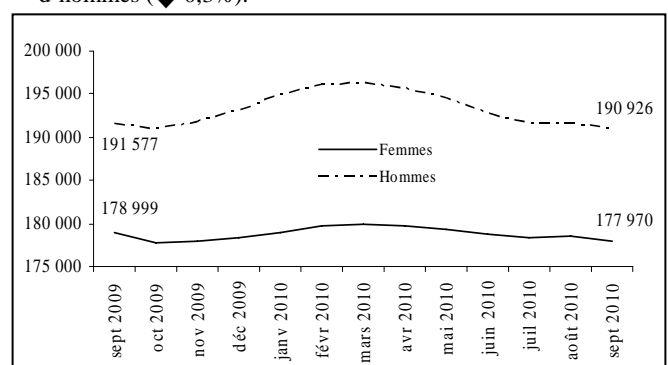

# PORTRAIT DES ADULTES PRESTATAIRES DU PROGRAMME D'AIDE SOCIALE

*Données officielles de septembre 2010*

*En septembre 2010, on dénombre 229 678 adultes prestataires du Programme d'aide sociale.*

### Situation des adultes prestataires en fonction du type de contraintes à l'emploi en septembre 2010 :

- ▶ Comparativement à l'année précédente, le nombre d'adultes *sans contraintes* a diminué de 2 250 (passant de 140 819 à 138 569 ou ↓ 1,6 %). Ceux-ci représentent 60,3 % de l'ensemble des adultes prestataires du Programme d'aide sociale.
- ▶ Les adultes avec *contraintes temporaires* – principalement pour raisons de santé, d'âge, de grossesse et de charge d'enfants âgés de moins de cinq ans ou handicapés – ont enregistré une hausse de 0,9 % depuis un an (passant de 90 293 à 91 109). Ils représentent 39,7 % de l'ensemble des adultes prestataires du Programme d'aide sociale.
- La durée moyenne de présence cumulative des adultes avec contraintes temporaires s'établit à plus de 11 ans (136,3 mois) alors que celle des adultes sans contraintes à l'emploi est de 9 ans (108,7 mois). L'écart observable est principalement lié au fait que les adultes avec contraintes pour raison d'âge (55 ans et plus) cumulent en moyenne près de 16 ans à l'aide financière de dernier recours (191,5 mois).
- Les femmes sont plus nombreuses chez les adultes avec contraintes temporaires (63,7 % comparativement à 38,0 % chez ceux qui ne présentent aucune contrainte à l'emploi), principalement en raison de la présence d'enfants à charge âgés de moins de cinq ans.
- La diminution importante du nombre d'adultes avec contraintes temporaires, survenue entre les mois de septembre et d'octobre 2009, s'explique principalement par la perte de l'allocation pour contraintes temporaires chez les familles dont l'enfant a atteint l'âge de cinq ans avant le 1<sup>er</sup> octobre.

### Situation des chefs de familles monoparentales en septembre 2010 :

- ▶ On compte 39 227 familles monoparentales au Programme d'aide sociale. Les chefs de ces familles représentent, en septembre 2010, 17,1 % de l'ensemble des adultes prestataires du programme.
- ▶ En un an, soit entre les mois de septembre 2009 et de septembre 2010, le nombre de familles monoparentales a diminué de 294 (↓ 0,7 %).
- ▶ La place qu'elles occupent parmi l'ensemble des ménages est passée de 19,3 % en septembre 2009 à 19,2 % en septembre 2010.
- ▶ 56,0 % des chefs de familles monoparentales au Programme d'aide sociale présentent des contraintes temporaires à l'emploi. La principale raison invoquée (79,6 %) est la présence d'enfants à charge de moins de cinq ans (incluant les cas de grossesse).

### Situation des adultes nés hors du Canada en septembre 2010 :

- ▶ On compte 65 607 adultes nés hors du Canada et prestataires du Programme d'aide sociale, soit 708 adultes de moins que l'an dernier (↓ 1,1 %).
- ▶ Leur proportion parmi l'ensemble des adultes prestataires du programme a diminué entre les mois de septembre 2009 et de septembre 2010 passant de 28,7 % à 28,6 %.
- ▶ 71,4 % des adultes prestataires du Programme d'aide sociale nés hors du Canada sont au pays depuis trois ans et plus, alors que les nouveaux arrivants (moins de trois ans) et les revendicateurs du statut de réfugié représentent 28,6 % de l'ensemble des adultes prestataires du programme qui sont nés hors du Canada.

Adultes prestataires du Programme d'aide sociale	Septembre 2010	Taux de variation annuelle
Sans contraintes	138 569	- 1,6 %
Contraintes temporaires	91 109	+ 0,9 %
<b>TOTAL</b>	<b>229 678</b>	<b>- 0,6 %</b>

	Septembre 2009	Septembre 2010	Taux de variation annuelle
Jeunes de moins de 25 ans	24 942	24 587	- 1,4 %
Familles monoparentales	39 521	39 227	- 0,7 %
Adultes nés hors du Canada	66 315	65 607	- 1,1 %
<b>TOTAL des adultes</b>	<b>231 112</b>	<b>229 678</b>	<b>- 0,6 %</b>

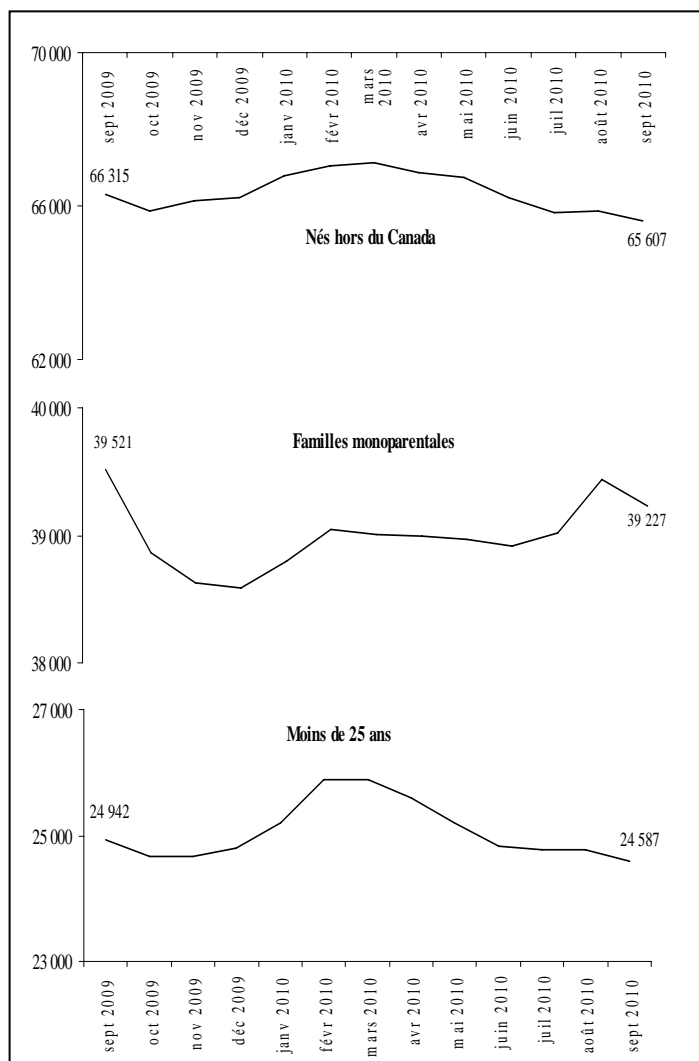
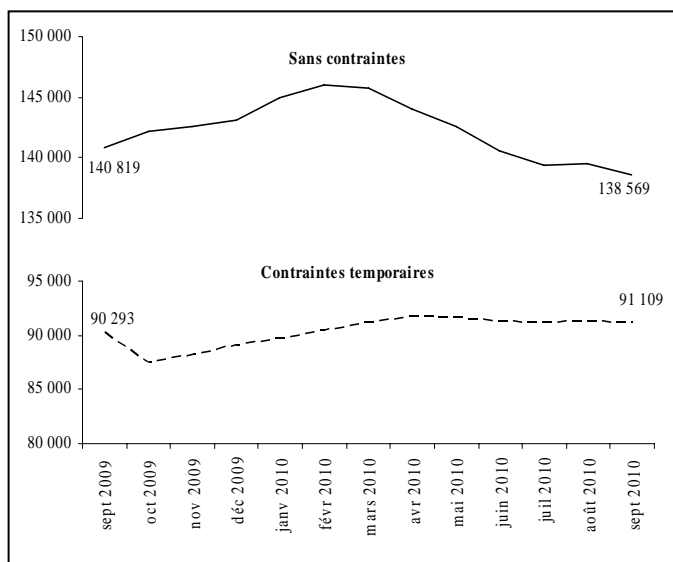

### Situation des jeunes âgés de moins de 25 ans en septembre 2010 :

- ▶ On dénombre 24 587 jeunes âgés de moins de 25 ans au Programme d'aide sociale, soit 10,7 % de l'ensemble des adultes prestataires du programme.
- ▶ Entre les mois de septembre 2009 et de septembre 2010, le nombre de jeunes adultes âgés de moins de 25 ans a diminué de 355 (↓ 1,4 %).
- ▶ 34,8 % des jeunes âgés de moins de 25 ans présentent des contraintes temporaires à l'emploi. Parmi ceux-là, 86,5 % ont des enfants à charge âgés de moins de cinq ans ou sont des femmes enceintes, et 12,8 % invoquent des problèmes temporaires liés à la santé.

## PORTRAIT DES ADULTES PRESTATAIRES DU PROGRAMME DE SOLIDARITÉ SOCIALE

Données officielles de septembre 2010

En septembre 2010, on dénombre 139 218 adultes prestataires du Programme de solidarité sociale.

Situation des adultes prestataires en fonction du type de contraintes à l'emploi en septembre 2010 :

- ▶ Les adultes prestataires du Programme de solidarité sociale présentent des contraintes sévères dans la presque totalité des cas (131 014 ou 94,1 %). Pour ce qui est des 5,9 % restant, ils ne présentent pas de contraintes sévères à l'emploi mais sont admis au programme en raison de la présence d'un conjoint avec contraintes sévères.
  - La durée moyenne de présence cumulative des adultes prestataires du Programme de solidarité sociale s'établit à 19 ans (228,3 mois).

Répartition selon le type de diagnostic médical en septembre 2010 :

- ▶ Les principaux types de diagnostics médicaux chez les 131 014 adultes prestataires présentant des contraintes sévères à l'emploi sont par ordre d'importance:
  - 41,5 % pour les problèmes liés à la santé mentale;
  - 35,6 % pour les problèmes d'ordre physique, auditif, visuel ou de la parole;
  - 19,3 % pour les problèmes d'ordre intellectuel ou de l'apprentissage;
  - 3,6 % pour les autres diagnostics.

Autres caractéristiques des adultes prestataires en septembre 2010 :

- ▶ Les caractéristiques des adultes prestataires du Programme de solidarité sociale ne varient pas beaucoup au fil des mois. Ainsi, en septembre 2010 :
  - 83,0 % sont des personnes seules;
  - 48,3 % sont des femmes;
  - 67,8 % sont âgés de 45 ans et plus, et 5,9 % ont moins de 25 ans;
  - 77,1 % cumulent 10 ans et plus de présence à l'aide de dernier recours;
  - 92,3 % sont nés au Canada;
  - 91,0 % sont présents à l'aide financière de dernier recours depuis au moins deux ans sans interruption.

## PORTRAIT DES PARTICIPANTS AU PROGRAMME ALTERNATIVE JEUNESSE

Données officielles de septembre 2010

En septembre 2010, on dénombre 7 394 jeunes participants au Programme alternative jeunesse. Parmi eux, 6 058 (82,0 %) reçoivent une allocation jeunesse d'un montant mensuel moyen de 609,05 \$.

Caractéristiques des participants en septembre 2010 :

- ▶ Les caractéristiques, en début de participation, des participants à Alternative jeunesse sont les suivantes :
  - ce sont pour la plupart des personnes seules (6 032 ou 81,6 %);
  - ce sont plus souvent des hommes (3 863 ou 52,2 %);
  - ils sont âgés de 20,4 ans en moyenne;
  - la majorité est sans contraintes à l'emploi (6 175 ou 83,5 %);
  - la plupart sont nés au Canada (6 552 ou 88,6 %).

## PORTRAIT DES PRESTATAIRES DES PROGRAMMES D'AIDE FINANCIÈRE DE DERNIER RECOURS PARTICIPANT AUX PROGRAMMES D'AIDE ET D'ACCOMPAGNEMENT SOCIAL

Données officielles de septembre 2010

En septembre 2010, on dénombre 3 787 prestataires participant aux programmes d'aide et d'accompagnement social. Parmi ces prestataires, 628 (16,6 %) sont au Programme Devenir, 3 000 (79,2 %) sont au Programme Interagir et 159 (4,21 %) sont au Programme Réussir.

Caractéristiques des participants en septembre 2010 :

- 73,0 % de ces participants sont au Programme de solidarité sociale ;
- ils présentent majoritairement des contraintes sévères à l'emploi (2 722 ou 71,9 %) ;
- ce sont pour la plupart des personnes seules (3 279 ou 86,6 %) ;
- les femmes (1 818 ou 48,0 %) sont légèrement moins nombreuses que les hommes (1 969 ou 52,0 %) ;
- ils sont âgés en moyenne de 42,3 ans;
- en moyenne, la durée cumulative de présence à l'aide financière de dernier recours est de 15 ans et demi (185,5 mois).

## TAUX D'ASSISTANCE SOCIALE AU QUÉBEC

*Données officielles de septembre 2010*

*Le taux d'assistance sociale de la clientèle des programmes d'assistance sociale âgée de 0 à 64 ans est passé de 7,4 % à 7,3 % entre les mois d'août 2010 et de septembre 2010. En comparaison avec l'année dernière, le taux d'assistance sociale chez les 0 à 64 ans a diminué de 0,1 point de pourcentage entre septembre 2009 et septembre 2010.*

Entre septembre 2009 et septembre 2010, le taux d'assistance sociale est resté stable à 7,3% chez les 18 à 64 ans et est passé de 7,6 % à 7,5% chez les 0 à 17 ans.

**Les régions ayant les taux d'assistance sociale les plus élevés chez les 0 à 64 ans en septembre 2010 sont :**

- Île-de-Montréal (11,0 %) ;
- Mauricie (10,3 %) ;
- Gaspésie – Îles-de-la-Madeleine (9,8 %) ;

La moyenne mobile (12 derniers mois) du taux d'assistance sociale chez les 0 à 64 ans est à 7,4 %.

## Table des matières

<b>Tableau 1</b>	<b>Page</b>
Évolution de la clientèle prestataire des programmes d'aide financière de dernier recours et du montant des prestations versées aux ménages, 2009-2010 et 2010-2011	1-2
Répartition de la clientèle prestataire selon le programme, la situation familiale, le type de résidence et la région administrative, septembre 2010	1-2
Répartition de la clientèle prestataire supplémentée selon la source de revenu, septembre 2010	1-2
Répartition de la clientèle nouvellement admise selon la raison de la demande, septembre 2010	1-2
<b>Tableau 2</b>	
Évolution du nombre d'adultes prestataires des programmes d'aide financière de dernier recours selon le type de clientèle, 2009-2010 et 2010-2011	
Répartition des adultes prestataires des programmes d'aide financière de dernier recours selon certaines caractéristiques, septembre 2010	3-4
<b>Tableau 3</b>	
Évolution du nombre d'adultes prestataires du Programme d'aide sociale selon le type de clientèle, 2009-2010 et 2010-2011	5-6
Répartition des adultes prestataires du Programme d'aide sociale selon certaines caractéristiques, septembre 2010	5-6
<b>Tableau 4</b>	
Évolution du nombre d'adultes prestataires du Programme de solidarité sociale selon le type de clientèle, 2009-2010 et 2010-2011	7-8
Répartition des adultes prestataires du Programme de solidarité sociale selon certaines caractéristiques, septembre 2010	7-8
<b>Tableau 5</b>	
Évolution du nombre de participants au Programme alternative jeunesse, 2009-2010 et 2010-2011	9
Répartition des participants au Programme alternative jeunesse selon certaines caractéristiques, septembre 2010	9
<b>Tableau 6</b>	
Évolution du nombre d'adultes prestataires des programmes d'aide financière de dernier recours qui reçoivent une allocation de soutien, 2009-2010 et 2010-2011	10-11
Répartition des adultes prestataires qui reçoivent une allocation de soutien selon certaines caractéristiques, septembre 2010	10-11
<b>Tableau 7</b>	
Évolution du taux d'assistance sociale au Québec, 2009-2010 et 2010-2011	12
Taux d'assistance sociale selon les régions, septembre 2010	12
Notes relatives aux tableaux	13-14
Lexique	15-16

Tableau 1

**Évolution de la clientèle prestataire des programmes d'aide financière de dernier recours et du montant des prestations versées aux ménages, 2009-2010 et 2010-2011**

(e) : estimations

	Nombre de ménages	var. ann.	Nombre d'adultes	Nombre d'enfants	Nombre de prestataires	var. ann.	Prestation moyenne versée	Prestations totales versées (milliers)
<b>Nombre de dossiers actifs<sup>1</sup> à l'ensemble des programmes</b>								
<b>moyenne 2008-2009</b>	<b>330 401</b>	<b>-1,4 %</b>	<b>366 441</b>	<b>113 989</b>	<b>480 430</b>	<b>-1,8 %</b>	<b>705,84 \$</b>	<b>233 215,8 \$</b>
avril 2009	334 839	-0,1 %	371 310	114 258	485 568	-0,5 %	715,76 \$	239 663,2 \$
mai 2009	334 302	0,3 %	370 728	114 384	485 112	-0,1 %	716,16 \$	239 412,5 \$
juin 2009	333 342	1,0 %	369 677	114 405	484 082	0,6 %	715,53 \$	238 517,4 \$
juillet 2009	333 279	1,4 %	369 413	114 711	484 124	1,0 %	715,48 \$	238 452,8 \$
août 2009	333 934	1,7 %	370 271	115 887	486 158	1,4 %	734,53 \$	245 284,3 \$
septembre 2009	334 328	1,9 %	370 576	115 495	486 071	1,7 %	716,41 \$	239 516,3 \$
octobre 2009	332 672	2,0 %	368 736	114 327	483 063	1,9 %	714,60 \$	237 728,3 \$
novembre 2009	333 644	2,2 %	369 829	113 361	483 190	2,1 %	713,13 \$	237 933,0 \$
décembre 2009	335 070	2,0 %	371 417	113 697	485 114	1,9 %	713,84 \$	239 187,2 \$
janvier 2010	337 250	1,8 %	373 932	114 706	488 638	1,7 %	717,96 \$	242 133,1 \$
février 2010	339 083	1,7 %	375 855	115 207	491 062	1,6 %	717,82 \$	243 400,6 \$
mars 2010	339 516	1,3 %	376 268	115 320	491 588	1,1 %	719,57 \$	244 304,7 \$
<b>moyenne 2009-2010</b>	<b>335 105</b>	<b>1,4 %</b>	<b>371 501</b>	<b>114 647</b>	<b>486 148</b>	<b>1,2 %</b>	<b>717,57 \$</b>	<b>240 461,1 \$</b>
avril 2010	338 853	1,2 %	375 337	115 107	490 444	1,0 %	718,96 \$	243 621,6 \$
mai 2010	337 518	1,0 %	373 840	114 953	488 793	0,8 %	718,91 \$	242 645,7 \$
juin 2010	335 461	0,6 %	371 408	114 497	485 905	0,4 %	719,68 \$	241 423,5 \$
juillet 2010	334 282	0,3 %	369 882	114 232	484 114	0,0 %	720,24 \$	240 762,0 \$
août 2010	334 332	0,1 %	370 076	115 302	485 378	-0,2 %	738,51 \$	246 907,0 \$
septembre 2010	333 476	-0,3 %	368 896	114 511	483 407	-0,5 %	720,24 \$	240 182,2 \$
(e) octobre 2010	331 200	-0,4 %	366 400	113 200	479 600	-0,7 %	719,00 \$	238 132,8 \$
(e) novembre 2010	330 600	-0,9 %	365 700	111 700	477 400	-1,2 %	718,00 \$	237 370,8 \$
décembre 2010								
janvier 2011								
février 2011								
mars 2011								
(e) <b>moyenne 2010-2011</b>	<b>334 465</b>		<b>370 192</b>	<b>114 188</b>	<b>484 380</b>		<b>721,69 \$</b>	<b>241 380,7 \$</b>

	Proportion			Proportion				
<b>En septembre 2010</b>								
<b>Nombre</b>	<b>333 476</b>	<b>100 %</b>	<b>368 896</b>	<b>114 511</b>	<b>483 407</b>	<b>100 %</b>	<b>720,24 \$</b>	<b>240 182,2 \$</b>

**Répartition de la clientèle prestataire selon le programme, la situation familiale, le type de résidence et la région administrative, septembre 2010**

Programme	Nombre	%	Nombre d'adultes	Nombre d'enfants	Nombre de prestataires	%	Prestation moyenne versée	Prestations totales versées (milliers)
Prog. d'aide sociale	203 923	61,2 %	229 678	104 486	334 164	69,1 %	652,15 \$	132 987,7 \$
Prog. de solidarité sociale	129 553	38,8 %	139 218	10 025	149 243	30,9 %	827,42 \$	107 194,5 \$

Situation familiale	Nombre	%	Nombre d'adultes	Nombre d'enfants	Nombre de prestataires	%	Prestation moyenne versée	Prestations totales versées (milliers)
Personnes seules	253 638	76,1 %	253 638	0	253 638	52,5 %	688,74 \$	174 689,9 \$
Couples sans enfants	14 728	4,4 %	29 456	0	29 456	6,1 %	990,46 \$	14 587,5 \$
Familles monoparentales	43 604	13,1 %	43 604	70 254	113 858	23,6 %	680,50 \$	29 672,5 \$
Couples avec enfants	20 692	6,2 %	41 384	44 257	85 641	17,7 %	1 015,74 \$	21 017,7 \$
Conjoints d'étudiant	814	0,2 %	814	0	814	0,2 %	263,69 \$	214,6 \$

Type de résidence	Nombre	%	Nombre d'adultes	Nombre d'enfants	Nombre de prestataires	%	Prestation moyenne versée	Prestations totales versées (milliers)
Logement et H.L.M.	192 910	57,8 %	222 561	99 388	321 949	66,6 %	729,84 \$	140 794,2 \$
Chambre et pension	120 286	36,1 %	121 883	9 929	131 812	27,3 %	716,65 \$	86 203,3 \$
Temporairement sans adresse <sup>2</sup>	2 631	0,8 %	2 639	11	2 650	0,5 %	678,35 \$	1 784,7 \$
Propriété	14 607	4,4 %	18 771	5 183	23 954	5,0 %	742,99 \$	10 852,8 \$
En hébergement	3 042	0,9 %	3 042	0	3 042	0,6 %	179,88 \$	547,2 \$

Régions	Nombre	%	Nombre d'adultes	Nombre d'enfants	Nombre de prestataires	%	Prestation moyenne versée	Prestations totales versées (milliers)
01. Bas-Saint-Laurent	8 661	2,6 %	9 685	1 822	11 507	2,4 %	747,66 \$	6 475,5 \$
02. Saguenay - Lac-Saint-Jean	11 595	3,5 %	12 671	2 657	15 328	3,2 %	721,51 \$	8 365,9 \$
03. Capitale-Nationale	22 764	6,8 %	24 476	5 054	29 530	6,1 %	720,85 \$	16 409,4 \$
04. Mauricie	15 886	4,8 %	17 296	4 261	21 557	4,5 %	717,87 \$	11 404,2 \$
05. Estrie	14 843	4,5 %	16 317	4 713	21 030	4,4 %	746,52 \$	11 080,6 \$
06. Île-de-Montréal <sup>3</sup>	110 304	33,1 %	124 867	49 780	174 647	36,1 %	722,30 \$	79 673,0 \$
07. Outaouais	13 699	4,1 %	15 113	5 014	20 127	4,2 %	720,94 \$	9 876,1 \$
08. Abitibi-Témiscamingue	5 633	1,7 %	6 213	1 502	7 715	1,6 %	724,50 \$	4 081,1 \$
09. Côte-Nord	2 830	0,8 %	3 058	798	3 856	0,8 %	729,65 \$	2 064,9 \$
10. Nord-du-Québec	928	0,3 %	1 015	551	1 566	0,3 %	690,84 \$	641,1 \$
ARK <sup>4</sup>	392	0,1 %	439	290	729	0,2 %	679,35 \$	266,3 \$
11. Gaspésie - Îles-de-la-Madeleine	5 200	1,6 %	5 988	1 335	7 323	1,5 %	761,96 \$	3 962,2 \$
12. Chaudière-Appalache <sup>5</sup>	11 215	3,4 %	12 177	2 438	14 615	3,0 %	729,23 \$	8 178,3 \$
13. Laval	10 532	3,2 %	11 880	4 398	16 278	3,4 %	726,60 \$	7 652,5 \$
14. Lanaudière	15 879	4,8 %	17 482	5 273	22 755	4,7 %	707,19 \$	11 229,5 \$
15. Laurentides	18 183	5,5 %	19 754	5 414	25 168	5,2 %	712,11 \$	12 948,3 \$
16. Montérégie	46 137	13,8 %	50 640	16 189	66 829	13,8 %	720,44 \$	33 239,1 \$
17. Centre-du-Québec	10 595	3,2 %	11 614	3 291	14 905	3,1 %	705,61 \$	7 475,9 \$
Central <sup>5</sup>	8 592	2,6 %	8 650	21	8 671	1,8 %	631,35 \$	5 424,6 \$

**Répartition de la clientèle prestataire supplémentée selon la source de revenu, septembre 2010**

Clientèle supplémentée <sup>6</sup>	Nombre	%	Nombre d'adultes	Nombre d'enfants	Nombre de prestataires	%	Prestation moyenne versée	Prestations totales versées (milliers)
Allocations d'aide à l'emploi	6 270	6,7 %	6 632	5 610	12 242	9,2 %	662,90 \$	4 156,2 \$
Allocations de soutien <sup>a</sup>	3 802	4,0 %	3 802	620	4 422	3,3 %	904,80 \$	3 440,0 \$
Revenus de travail <sup>7</sup>	22 815	24,3 %	22 994	11 788	34 782	26,1 %	649,90 \$	14 828,5 \$
Prestations d'assurance-emploi	1 123	1,2 %	1 125	382	1 507	1,1 %	469,00 \$	526,7 \$
Contribution parentale <sup>f</sup>	831	0,9 %	831	0	831	0,6 %	366,10 \$	304,3 \$
Revenus d'autres sources	65 839	70,0 %	66 956	21 514	88 470	66,4 %	582,90 \$	38 376,0 \$
<b>Nombre total distinct<sup>8</sup></b>	<b>94 050</b>	<b>100 %</b>	<b>96 307</b>	<b>36 832</b>	<b>133 139</b>	<b>100 %</b>	<b>614,10 \$</b>	<b>57 754,8 \$</b>

**Répartition de la clientèle nouvellement admise selon la raison de la demande, septembre 2010**

a.-e.: assurance-emploi

Nouvelles admissions <sup>9</sup>	Nombre	%	Nombre d'adultes	Nombre d'enfants	Nombre de prestataires	%	Prestation moyenne versée	Prestations totales versées (milliers)
Fin des prestations d'a.-e.	947	13,2 %	1 047	340	1 387	13,3 %	334,27 \$	169,8 \$
Perte d'emploi sans a.-e.	1 015	14,1 %	1 079	238	1 317	12,6 %	325,37 \$	236,2 \$
Prestations d'a.-e. insuffisantes	475	6,6 %	528	156	684	6,5 %	323,00 \$	90,8 \$
Sous-total	2 437	33,9 %	2 654	734	3 388	32,4 %	982,64 \$	496,8 \$
Perte du conjoint	469	5,1 %	370	336	706	6,8 %	362,66 \$	107,7 \$
Fin des études à temps complet	274	3,8 %	285	108	393	3,8 %	355,06 \$	71,7 \$
Revenus insuffisants	1 436	20,0 %	1 650	568	2 218	21,2 %	353,91 \$	371,3 \$
En attente de revenus	71	1,0 %	79	30	109	1,0 %	383,31 \$	14,2 \$
Autres raisons	2 592	36,1 %	2 855	782	3 637	34,8 %	430,60 \$	933,1 \$
<b>Total</b>	<b>7 179</b>	<b>100 %</b>	<b>7 893</b>	<b>2 558</b>	<b>10 451</b>	<b>100 %</b>	<b>378,73 \$</b>	<b>1 994,8 \$</b>

MESS, DGARES, Direction de la statistique, novembre 2010.

## PROGRAMME D'AIDE SOCIALE

## PROGRAMME DE SOLIDARITÉ SOCIALE

## Tableau 1 - suite

Prestation de base (incluant les hébergés)	Alloc. pour contraintes temporaires	Alloc. mixte (2 adultes avec cont. tempo.)	TOTAL	var. ann.	Allocation de solidarité sociale	Prestation de base Hébergés	TOTAL	var. ann.	Nombre de ménages		
<b>Répartition des dossiers actifs<sup>1</sup> selon le programme et le type d'allocation</b>											
120 352	76 988	3 490	200 830	-2,6 %	126 480	3 091	129 571	0,6 %	330 401	moyenne 2008-2009	
123 394	78 259	3 476	205 129	0,0 %	126 598	3 112	129 710	-0,1 %	334 839	avril 2009	
122 753	78 408	3 484	204 645	0,6 %	126 555	3 102	129 657	-0,1 %	334 302	mai 2009	
121 647	78 610	3 496	203 753	1,7 %	126 488	3 101	129 589	-0,2 %	333 342	juin 2009	
121 411	78 933	3 505	203 849	2,3 %	126 327	3 103	129 430	-0,1 %	333 279	juillet 2009	
121 585	79 497	3 533	204 615	2,9 %	126 226	3 093	129 319	-0,1 %	333 934	août 2009	
122 116	79 274	3 529	204 919	3,2 %	126 303	3 106	129 409	0,0 %	334 328	septembre 2009	
123 482	76 585	3 489	203 556	3,3 %	126 283	2 833	129 116	0,0 %	332 672	octobre 2009	
123 782	77 284	3 474	204 540	3,6 %	126 247	2 857	129 104	0,0 %	333 644	novembre 2009	
124 260	78 066	3 498	205 824	3,4 %	126 272	2 974	129 246	-0,2 %	335 070	décembre 2009	
125 549	78 874	3 503	207 926	3,2 %	126 325	2 999	129 324	-0,3 %	337 250	janvier 2010	
126 660	79 481	3 520	209 661	2,9 %	126 433	2 989	129 422	-0,2 %	339 083	février 2010	
126 341	80 108	3 510	209 959	2,2 %	126 571	2 986	129 557	-0,2 %	339 516	mars 2010	
123 582	78 615	3 501	205 698	2,4 %	126 386	3 021	129 407	-0,1 %	335 105	moyenne 2009-2010	
124 910	80 734	3 520	209 164	2,0 %	126 677	3 012	129 689	0,0 %	338 853	avril 2010	
123 486	80 750	3 495	207 731	1,5 %	126 797	2 990	129 787	0,1 %	337 518	mai 2010	
121 616	80 528	3 486	205 630	0,9 %	126 868	2 963	129 831	0,2 %	335 461	juin 2010	
120 390	80 734	3 468	204 592	0,4 %	126 750	2 940	129 690	0,2 %	334 282	juillet 2010	
120 180	81 117	3 441	204 738	0,1 %	126 663	2 931	129 594	0,2 %	334 332	août 2010	
119 810	80 715	3 398	203 923	-0,5 %	126 619	2 934	129 553	0,1 %	333 476	septembre 2010	
120 800	77 900	3 300	202 000	-0,8 %	126 500	2 700	129 200	0,1 %	331 200	octobre 2010 (e)	
119 800	78 300	3 300	201 400	-1,5 %	126 500	2 700	129 200	0,1 %	330 600	novembre 2010 (e)	
										décembre 2010	
										janvier 2011	
										février 2011	
										mars 2011	
121 374	80 097	3 426	204 897		126 672	2 896	129 568		334 465	moyenne 2010-2011 (e)	
Proportion					Proportion						
<b>En septembre 2010</b>											
119 810	80 715	3 398	203 923	100 %	126 619	2 934	129 553	100 %	333 476	Nombre	
35,9%	24,2%	1,0%	61,2%		38,0%	0,9%	38,8%		100%	Proportion du total	
595,13 \$	722,64 \$	988,12 \$	652,15 \$		842,42 \$	180,15 \$	827,42 \$		720,24 \$	Prestation moyenne versée	
<b>Programme</b>											
119 810	80 715	3 398	203 923	100,0 %	0	0	0	0,0 %	203 923	Prog. d'aide sociale	
0	0	0	0	0,0 %	126 619	2 934	129 553	100,0 %	129 553	Prog. de solidarité sociale	
<b>Situation familiale</b>											
91 407	46 741	0	138 148	67,7 %	112 556	2 934	115 490	89,1 %	253 638	Personnes seules	
3 115	1 699	2 608	7 422	3,6 %	7 306	0	7 306	5,6 %	14 728	Couples sans enfants	
18 696	20 531	0	39 227	19,2 %	4 377	0	4 377	3,4 %	43 604	Familles monoparentales	
6 331	11 212	790	18 333	9,0 %	2 359	0	2 359	1,8 %	20 692	Couples avec enfants	
261	532	0	793	0,4 %	21	0	21	0,0 %	814	Conjoints d'étudiant	
<b>Type de résidence</b>											
68 185	57 570	2 386	128 141	62,8 %	64 769	0	64 769	50,0 %	192 910	Logement et H.L.M.	
46 733	18 254	257	65 244	32,0 %	55 042	0	55 042	42,5 %	120 286	Chambre et pension	
1 603	459	0	2 062	1,0 %	569	0	569	0,4 %	2 631	Temporairement sans adresse <sup>2</sup>	
3 181	4 432	755	8 368	4,1 %	6 239	0	6 239	4,8 %	14 607	Propriété	
108	0	0	108	0,1 %	0	2 934	2 934	2,3 %	3 042	En hébergement	
<b>Régions</b>											
2 010	1 858	124	3 992	2,0 %	4 669	0	4 669	3,6 %	8 661	01. Bas-Saint-Laurent	
3 802	2 579	126	6 507	3,2 %	5 085	3	5 088	3,9 %	11 595	02. Saguenay - Lac-Saint-Jean	
6 792	5 139	189	12 120	5,9 %	10 641	3	10 644	8,2 %	22 764	03. Capitale-Nationale	
5 647	3 921	188	9 756	4,8 %	6 129	1	6 130	4,7 %	15 886	04. Mauricie	
4 933	3 512	139	8 584	4,2 %	6 259	0	6 259	4,8 %	14 843	05. Estrie	
48 415	29 227	1 180	78 822	38,7 %	31 479	3	31 482	24,3 %	110 304	06. Île-de-Montréal <sup>3</sup>	
4 783	3 253	121	8 157	4,0 %	5 542	0	5 542	4,3 %	13 699	07. Outaouais	
1 692	1 301	58	3 051	1,5 %	2 582	0	2 582	2,0 %	5 633	08. Abitibi-Témiscamingue	
858	691	26	1 575	0,8 %	1 255	0	1 255	1,0 %	2 830	09. Côte-Nord	
358	299	2	659	0,3 %	269	0	269	0,2 %	928	10. Nord-du-Québec	
190	108	1	299	0,1 %	93	0	93	0,1 %	392	ARK <sup>4</sup>	
1 377	1 180	110	2 667	1,3 %	2 533	0	2 533	2,0 %	5 200	11. Gaspésie - Îles-de-la-Madeleine	
2 784	2 492	126	5 402	2,6 %	5 812	1	5 813	4,5 %	11 215	12. Chaudière-Appalache <sup>5</sup>	
3 891	2 629	169	6 689	3,3 %	3 843	0	3 843	3,0 %	10 532	13. Laval	
5 873	4 104	177	10 154	5,0 %	5 725	0	5 725	4,4 %	15 879	14. Lanaudière	
6 562	4 604	119	11 285	5,5 %	6 898	0	6 898	5,3 %	18 183	15. Laurentides	
16 354	11 299	434	28 087	13,8 %	18 049	1	18 050	13,9 %	46 137	16. Montérégie	
3 666	2 620	110	6 396	3,1 %	4 199	0	4 199	3,2 %	10 595	17. Centre-du-Québec	
13	7	0	20	0,0 %	5 650	2 922	8 572	6,6 %	8 592	Central <sup>5</sup>	
<b>Clientèle supplémentée<sup>6</sup></b>											
4 933	911	2	5 846	11,2 %	420	4	424	1,0 %	6 270	Allocations d'aide à l'emploi	
991	37	0	1 028	2,0 %	2 768	6	2 774	6,6 %	3 802	Allocations de soutien <sup>7</sup>	
9 891	7 631	607	18 129	34,7 %	4 677	9	4 686	11,2 %	22 815	Revenus de travail <sup>7</sup>	
483	398	41	922	1,8 %	201	0	201	0,5 %	1 123	Prestations d'assurance-emploi	
771	60	0	831	1,6 %	0	0	0	0,0 %	831	Contribution parentale <sup>8</sup>	
6 250	21 987	1 678	29 915	57,2 %	35 633	291	35 924	86,0 %	65 839	Revenus d'autres sources	
21 679	28 646	1 967	52 292	100 %	41 450	308	41 758	100 %	94 050	Nombre total distinct <sup>8</sup>	
23,1 %	30,5 %	2,1 %	55,6 %		44,1 %	0,3 %	44,4 %		100,0 %		
<b>Nouvelles admissions<sup>9</sup></b>											
599	313	9	921	13,8 %	26	0	26	5,1 %	947	Fin des prestations d'a.-e.	
789	200	3	992	14,9 %	21	0	21	4,1 %	1 015	Perte d'emploi sans a.-e.	
330	129	5	464	7,0 %	9	0	9	1,8 %	475	Prestations d'a.-e. insuffisantes	
1 718	642	17	2 377	35,7 %	56	0	56	11,0 %	2 437	Sous-total	
144	203	0	347	5,2 %	18	0	18	3,5 %	369	Perte du conjoint	
206	59	0	265	4,0 %	9	0	9	1,8 %	274	Fin des études à temps complet	
891	416	13	1 320	19,8 %	111	4	115	22,5 %	1 436	Revenus insuffisants	
30	36	1	67	1,0 %	4	0	4	0,8 %	71	En attente de revenus	
1 659	609	14	2 282	34,3 %	306	3	309	60,5 %	2 592	Autres raisons	
4 648	1 965	45	6 658	100 %	504	7	511	100 %	7 179	Total	
64,7 %	27,4 %	0,6 %	92,7 %		7,0 %	0,1 %	7,1 %		100,0 %	Proportion du total	



Tableau 2

Évolution du nombre d'adultes prestataires des programmes d'aide financière de dernier recours selon le type de clientèle, 2009-2010 et 2010-2011

	Programme d'aide sociale				Programme de solidarité sociale			
	Nombre d'adultes	var. ann.	Sans contraintes	Contraintes temporaires	TOTAL	Contraintes sévères	Conjoints sans cont. sévères	TOTAL
<b>Nombre d'adultes actifs<sup>1</sup> aux programmes d'aide financière de dernier recours</b>								
<b>moyenne 2008-2009</b>	<b>366 441</b>	<b>-1,5 %</b>	<b>138 966</b>	<b>87 395</b>	<b>226 361</b>	<b>131 197</b>	<b>8 884</b>	<b>140 081</b>
avril 2009	371 310	-0,1 %	142 111	89 169	231 280	131 298	8 732	140 030
mai 2009	370 728	0,3 %	141 473	89 349	230 822	131 229	8 677	139 906
juin 2009	369 677	0,9 %	140 314	89 568	229 882	131 158	8 637	139 795
juillet 2009	369 413	1,3 %	140 123	89 718	229 841	130 989	8 583	139 572
août 2009	370 271	1,7 %	140 649	90 191	230 840	130 867	8 564	139 431
septembre 2009	370 576	1,9 %	140 819	90 293	231 112	130 937	8 527	139 464
octobre 2009	368 736	2,0 %	142 205	87 419	229 624	130 631	8 481	139 112
novembre 2009	369 829	2,2 %	142 603	88 119	230 722	130 626	8 481	139 107
décembre 2009	371 417	2,0 %	143 160	89 039	232 199	130 766	8 452	139 218
janvier 2010	373 932	1,8 %	144 996	89 648	234 644	130 842	8 446	139 288
février 2010	375 855	1,6 %	146 025	90 460	236 485	130 938	8 432	139 370
mars 2010	376 268	1,2 %	145 742	91 067	236 809	131 064	8 395	139 459
<b>moyenne 2009-2010</b>	<b>371 501</b>	<b>1,4 %</b>	<b>142 518</b>	<b>89 503</b>	<b>232 022</b>	<b>130 945</b>	<b>8 534</b>	<b>139 479</b>
avril 2010	375 337	1,1 %	144 063	91 723	235 786	131 186	8 365	139 551
mai 2010	373 840	0,8 %	142 596	91 595	234 191	131 278	8 371	139 649
juin 2010	371 408	0,5 %	140 530	91 249	231 779	131 308	8 321	139 629
juillet 2010	369 882	0,1 %	139 375	91 095	230 470	131 156	8 256	139 412
août 2010	370 076	-0,1 %	139 496	91 240	230 736	131 075	8 265	139 340
septembre 2010	368 896	-0,5 %	138 569	91 109	229 678	131 014	8 204	139 218
octobre 2010								
novembre 2010								
décembre 2010								
janvier 2011								
février 2011								
mars 2011								
<b>moyenne 2010-2011</b>	<b>371 573</b>	<b>0,0 %</b>	<b>140 772</b>	<b>91 335</b>	<b>232 107</b>	<b>131 170</b>	<b>8 297</b>	<b>139 467</b>
<i>prop.</i>								
<b>En septembre 2010</b>								
<b>Nombre d'adultes</b>	<b>368 896</b>	<b>100 %</b>	<b>138 569</b>	<b>91 109</b>	<b>229 678</b>	<b>131 014</b>	<b>8 204</b>	<b>139 218</b>
Proportion (ens. des adultes)	100,0 %		37,6 %	24,7 %	62,3 %	35,5 %	2,2 %	37,7 %
Proportion (selon la catégorie)			60,3 %	39,7 %	100,0 %	94,1 %	5,9 %	100,0 %
<b>Situation familiale</b>								
Personnes seules	253 638	68,8 %	90 526	47 622	138 148	115 490	0	115 490
Couples sans enfants	29 456	8,0 %	7 591	7 253	14 844	8 610	6 002	14 612
Familles monoparentales	43 604	11,8 %	17 277	21 950	39 227	4 377	0	4 377
Couples avec enfants	41 384	11,2 %	22 951	13 715	36 666	2 516	2 202	4 718
Conjoints d'étudiant	814	0,2 %	224	569	793	21	0	21
<b>Sexe</b>								
Hommes	190 926	51,8 %	85 855	33 052	118 907	68 270	3 749	72 019
Femmes	177 970	48,2 %	52 714	58 057	110 771	62 744	4 455	67 199
<b>Âge</b>								
Moyenne (années)	44,0		38,3	46,6	41,6	47,7	51,0	47,9
Moins de 21 ans	12 206	3,3 %	6 140	2 685	8 825	3 357	24	3 381
De 21 à 24 ans	20 542	5,6 %	9 896	5 866	15 762	4 691	89	4 780
De 25 à 29 ans	32 086	8,7 %	15 968	9 110	25 078	6 803	205	7 008
De 30 à 34 ans	35 842	9,7 %	18 560	8 994	27 554	7 946	342	8 288
De 35 à 39 ans	35 135	9,5 %	19 428	6 768	26 196	8 447	492	8 939
De 40 à 44 ans	39 708	10,8 %	22 188	5 008	27 196	11 782	730	12 512
De 45 à 49 ans	48 475	13,1 %	23 996	4 056	28 052	19 252	1 171	20 423
De 50 à 54 ans	50 047	13,6 %	22 013	3 302	25 315	23 076	1 656	24 732
55 ans et plus	94 855	25,7 %	380	45 320	45 700	45 660	3 495	49 155
<b>Scolarité<sup>2</sup></b>								
Primaire	30 127	8,2 %	7 308	8 662	15 970	12 901	1 256	14 157
Secondaire I à IV	126 054	34,2 %	55 953	30 025	85 978	36 737	3 339	40 076
Secondaire V	65 182	17,7 %	26 955	17 643	44 598	19 202	1 382	20 584
Collégiale	19 825	5,4 %	8 331	4 972	13 303	6 259	263	6 522
Universitaire	19 653	5,3 %	9 363	5 605	14 968	4 490	195	4 685
Inconnue	108 055	29,3 %	30 659	24 202	54 861	51 425	1 769	53 194
<b>Durée de présence cumulative<sup>3</sup></b>								
Moyenne (mois)	160,7		108,7	136,3	119,6	229,5	209,3	228,3
Premier mois	2 590	0,7 %	1 788	671	2 459	119	12	131
De 2 à 5 mois	9 887	2,7 %	6 339	2 763	9 102	734	51	785
De 6 à 11 mois	14 149	3,8 %	8 654	4 180	12 834	1 245	70	1 315
De 12 à 23 mois	25 219	6,8 %	14 856	7 585	22 441	2 574	204	2 778
De 24 à 47 mois	36 644	9,9 %	19 206	11 443	30 649	5 579	416	5 995
De 48 à 119 mois	78 579	21,3 %	35 082	22 556	57 638	19 554	1 387	20 941
120 mois et plus	201 828	54,7 %	52 644	41 911	94 555	101 209	6 064	107 273
<b>Programme et types de contraintes à l'emploi</b>								
PAS - Sans contraintes	138 569	37,6 %	138 569	0	138 569	0	0	0
PAS - Contraintes temporaires	91 109	24,7 %	0	91 109	91 109	0	0	0
PSS - Contraintes sévères	131 014	35,5 %	0	0	0	131 014	0	131 014
PSS - Conjoints sans cont. sévères	8 204	2,2 %	0	0	0	0	8 204	8 204
<b>Région</b>								
01. Bas-Saint-Laurent	9 685	2,6 %	2 336	2 129	4 465	4 751	469	5 220
02. Saguenay - Lac-Saint-Jean	12 671	3,4 %	4 227	2 868	7 095	5 172	404	5 576
03. Capitale-Nationale	24 476	6,6 %	7 531	5 643	13 174	10 756	546	11 302
04. Mauricie	17 296	4,7 %	6 249	4 383	10 632	6 208	456	6 664
05. Estrie	16 317	4,4 %	5 655	3 883	9 538	6 357	422	6 779
06. Île-de-Montréal <sup>4</sup>	124 867	33,8 %	57 482	33 917	91 399	31 740	1 728	33 468
07. Outaouais	15 113	4,1 %	5 491	3 575	9 066	5 608	439	6 047
08. Abitibi-Témiscamingue	6 213	1,7 %	1 923	1 430	3 353	2 626	234	2 860
09. Côte-Nord	3 058	0,8 %	954	746	1 700	1 274	84	1 358
10. Nord-du-Québec	1 015	0,3 %	427	304	731	269	15	284
ARK <sup>5</sup>	439	0,1 %	234	110	344	93	2	95
11. Gaspésie - Îles-de-la-Madeleine	5 988	1,6 %	1 668	1 417	3 085	2 577	326	2 903
12. Chaudière-Appalache <sup>6</sup>	12 177	3,3 %	3 120	2 780	5 900	5 886	391	6 277
13. Laval	11 880	3,2 %	4 623	3 144	7 767	3 868	245	4 113
14. Lanaudière	17 482	4,7 %	6 696	4 549	11 245	5 799	438	6 237
15. Laurentides	19 754	5,4 %	7 360	4 921	12 281	6 981	492	7 473
16. Montérégie	50 640	13,7 %	18 685	12 528	31 213	18 281	1 146	19 427
17. Centre-du-Québec	11 614	3,1 %	4 130	2 884	7 014	4 259	341	4 600
Central <sup>6</sup>	8 650	2,3 %	12	8	20	8 602	28	8 630

MESS, DGARES, Direction de la statistique, novembre 2010.

Jeunes de moins de 25 ans	Reven- dicateurs du statut de réfugié	Nouveaux arrivants (moins de 3 ans)	Arrivés au Canada depuis 3 ans et plus	Total Nés hors du Canada	Total		Familles mono- parentales	Durée consécutive de 2 ans et plus	
					Hommes	Femmes			
<b>Nombre d'adultes actifs<sup>1</sup> aux programmes d'aide financière de dernier recours pour certains segments de clientèle</b>									
32 188	11 905	10 027	51 145	73 077	187 806	178 635	43 961	261 720	moyenne 2008-2009
32 955	13 742	10 183	51 822	75 747	192 464	178 846	43 398	263 173	avril 2009
32 653	13 869	10 205	52 135	76 209	192 005	178 723	43 382	262 980	mai 2009
32 650	13 956	10 147	52 242	76 345	191 101	178 576	43 412	262 682	juin 2009
32 606	13 967	10 207	52 341	76 515	190 742	178 671	43 715	262 529	juillet 2009
32 746	13 707	10 399	52 693	76 799	191 363	178 908	44 065	262 544	août 2009
32 780	13 358	10 585	52 931	76 874	191 577	178 999	44 000	263 094	septembre 2009
32 525	12 801	10 786	52 833	76 420	190 938	177 798	43 291	262 647	octobre 2009
32 534	12 479	11 059	53 139	76 677	191 798	178 031	42 964	262 582	novembre 2009
32 716	12 198	11 434	53 180	76 812	193 072	178 345	42 954	262 993	décembre 2009
33 115	11 835	11 992	53 543	77 370	194 925	179 007	43 192	263 594	janvier 2010
33 868	11 658	12 152	53 785	77 595	196 907	179 758	43 425	263 713	février 2010
33 918	11 405	12 318	53 970	77 693	196 298	179 970	43 384	263 813	mars 2010
32 922	12 915	10 956	52 885	76 755	192 698	178 803	43 432	263 029	moyenne 2009-2010
33 634	11 059	12 320	54 108	77 487	195 692	179 645	43 389	263 847	avril 2010
33 266	10 728	12 443	54 241	77 412	194 532	179 308	43 369	263 685	mai 2010
32 949	10 317	12 462	54 137	76 916	192 651	178 757	43 321	263 351	juin 2010
32 899	9 901	12 430	54 207	76 538	191 572	178 310	43 397	263 125	juillet 2010
32 959	9 620	12 564	54 407	76 591	191 527	178 549	43 839	263 215	août 2010
32 748	9 413	12 426	54 503	76 342	190 926	177 970	43 604	263 228	septembre 2010
									octobre 2010
									novembre 2010
									décembre 2010
									janvier 2011
									février 2011
									mars 2011
33 076	10 173	12 441	54 267	76 881	192 817	178 757	43 487	263 409	moyenne 2010-2011
<b>En septembre 2010</b>									
32 748	9 413	12 426	54 503	76 342	190 926	177 970	43 604	263 228	Nombre d'adultes
8,9%	2,6%	3,4%	14,8%	20,7%	51,8%	48,2%	11,8%	71,4%	Proportion (ens. des adultes)
	12,3%	16,3%	71,4%	100,0%					Proportion (selon la catégorie)
<b>Situation familiale</b>									
23 585	5 265	3 176	25 609	34 050	150 489	103 149	0	186 892	Personnes seules
818	795	1 364	4 865	7 024	14 740	14 716	0	22 800	Couples sans enfants
5 324	1 151	1 011	8 946	11 108	4 748	38 856	43 604	28 145	Familles monoparentales
2 964	2 200	6 505	14 781	23 486	20 676	20 708	0	25 083	Couples avec enfants
57	2	370	302	674	273	541	0	308	Conjoints d'étudiant
<b>Sexe</b>									
16 129	4 849	5 643	25 893	36 385	190 926	0	4 748	133 128	Hommes
16 619	4 564	6 783	28 610	39 957	0	177 970	38 856	130 100	Femmes
<b>Âge</b>									
21,3	36,8	36,3	45,7	43,1	44,0	44,0	36,8	46,6	Moyenne (années)
12 206	451	410	625	1 486	5 944	6 262	1 551	2 814	Moins de 21 ans
20 542	1 084	670	1 666	3 420	10 185	10 357	3 773	9 944	De 21 à 24 ans
0	1 678	1 497	3 564	6 739	16 250	15 836	6 427	18 126	De 25 à 29 ans
0	1 624	2 956	5 011	9 591	18 143	17 699	7 512	21 581	De 30 à 34 ans
0	1 327	3 075	6 597	10 999	18 415	16 720	7 129	22 068	De 35 à 39 ans
0	1 029	2 028	7 664	10 721	21 511	18 197	6 674	27 807	De 40 à 44 ans
0	734	833	7 463	9 030	26 453	22 022	5 452	37 456	De 45 à 49 ans
0	463	413	7 263	8 139	26 747	23 300	3 176	40 891	De 50 à 54 ans
0	1 023	544	14 650	16 217	47 278	47 577	1 910	82 541	55 ans et plus
<b>Scolarité<sup>2</sup></b>									
1 545	35	657	5 017	5 709	15 401	14 726	2 202	24 975	Primaire
12 006	72	724	10 360	11 156	68 210	57 844	18 025	91 882	Secondaire I à IV
2 568	110	1 261	9 854	11 225	32 924	32 258	9 201	45 208	Secondaire V
371	29	881	3 885	4 795	10 413	9 412	2 450	13 487	Collégiale
87	40	3 539	6 727	10 306	11 190	8 463	1 640	11 568	Universitaire
16 171	9 127	5 364	18 660	33 151	52 788	55 267	10 086	76 108	Inconnue
<b>Durée de présence cumulative<sup>3</sup></b>									
26,7	21,1	12,9	112,0	84,7	155,1	166,6	116,8	200,2	Moyenne (mois)
1 037	311	656	253	1 220	1 338	1 252	260	58	Premier mois
3 759	893	2 515	1 068	4 476	5 073	4 814	1 062	202	De 2 à 5 mois
5 034	1 270	3 170	1 646	6 086	7 451	6 698	1 739	308	De 6 à 11 mois
7 849	3 707	4 163	3 420	11 290	13 273	11 946	3 565	843	De 12 à 23 mois
9 135	2 870	1 922	8 427	13 219	19 468	17 176	6 135	22 452	De 24 à 47 mois
5 931	295	0	18 823	19 118	42 293	36 286	12 827	56 613	De 48 à 119 mois
3	67	0	20 866	20 933	102 030	99 798	18 016	182 752	120 mois et plus
<b>Programme et types de contraintes à l'emploi</b>									
16 036	7 017	8 455	25 468	40 940	85 855	52 714	17 277	76 843	PAS - Sans contraintes
8 551	2 192	3 767	18 708	24 667	33 052	58 057	21 950	59 677	PAS - Contraintes temporaires
8 048	167	116	9 172	9 455	68 270	62 744	4 377	119 527	PSS - Contraintes sévères
113	37	88	1 155	1 280	3 749	4 455	0	7 181	PSS - Conjoints sans cont. sévères
<b>Région</b>									
655	1	6	64	71	5 138	4 547	719	7 710	01. Bas-Saint-Laurent
1 107	4	11	83	98	6 472	6 199	1 277	9 796	02. Saguenay - Lac-Saint-Jean
1 676	65	777	1 249	2 091	13 073	11 403	2 208	18 363	03. Capitale-Nationale
1 643	4	131	270	405	8 936	8 360	2 005	13 190	04. Mauricie
1 708	73	564	992	1 629	8 728	7 589	1 820	11 581	05. Estrie
9 181	8 205	8 492	41 950	58 647	64 738	60 129	16 141	83 973	06. Île-de-Montréal <sup>4</sup>
1 580	80	390	1 126	1 596	7 635	7 478	2 183	10 843	07. Outaouais
548	1	2	41	44	3 197	3 016	629	4 577	08. Abitibi-Témiscamingue
254	0	1	12	13	1 566	1 492	379	2 328	09. Côte-Nord
222	0	0	2	2	492	523	225	582	10. Nord-du-Québec
79	0	0	0	0	236	203	90	228	ARK <sup>5</sup>
476	1	0	18	19	3 095	2 893	525	4 779	11. Gaspésie - Îles-de-la-Madeleine
979	14	11	122	147	6 242	5 935	1 084	9 237	12. Chaudière-Appalache <sup>6</sup>
1 179	371	533	3 200	4 104	5 785	6 095	1 565	8 028	13. Laval
2 035	56	163	485	704	8 948	8 534	2 314	12 247	14. Lanaudière
2 184	31	147	559	737	10 166	9 588	2 520	13 822	15. Laurentides
5 577	480	1 023	3 677	5 180	25 684	24 956	6 621	35 756	16. Montérégie
1 352	16	171	283	470	6 041	5 573	1 380	8 375	17. Centre-du-Québec
392	11	4	370	385	4 990	3 660	9	8 041	Central <sup>6</sup>

Tableau 3

Contraintes temporaires

Évolution du nombre d'adultes prestataires du Programme d'aide sociale selon le type de clientèle, 2009-2010 et 2010-2011

	Nombre d'adultes	var. ann.	Sans contraintes	État de santé	Grossesse ou enfants à charge	Enfant handicapé <sup>7</sup>	55 ans et plus	Autres	Total Contraintes temporaires
<b>Nombre d'adultes actifs<sup>1</sup> au Programme d'aide sociale</b>									
<b>moyenne 2008-2009</b>	<b>226 361</b>	<b>-2,5 %</b>	<b>138 966</b>	<b>13 211</b>	<b>27 365</b>	<b>1 544</b>	<b>43 503</b>	<b>1 771</b>	<b>87 395</b>
avril 2009	231 280	0,1 %	142 111	14 086	27 882	1 566	43 904	1 731	89 169
mai 2009	230 822	0,7 %	141 473	13 896	28 202	1 558	43 951	1 742	89 349
juin 2009	229 882	1,8 %	140 314	13 793	28 514	1 582	43 944	1 735	89 568
juillet 2009	229 841	2,4 %	140 123	13 655	28 790	1 584	43 969	1 720	89 718
août 2009	230 840	2,9 %	140 649	13 692	29 183	1 602	44 000	1 714	90 191
septembre 2009	231 112	3,3 %	140 819	13 392	29 434	1 605	44 153	1 709	90 293
octobre 2009	229 624	3,4 %	142 205	13 452	26 424	1 666	44 179	1 698	87 419
novembre 2009	230 722	3,7 %	142 603	13 657	26 758	1 679	44 344	1 681	88 119
décembre 2009	232 199	3,5 %	143 160	13 963	27 131	1 683	44 599	1 663	89 039
janvier 2010	234 644	3,2 %	144 996	13 879	27 636	1 683	44 837	1 613	89 648
février 2010	236 485	2,9 %	146 025	14 058	28 131	1 690	44 964	1 617	90 460
mars 2010	236 809	2,2 %	145 742	14 309	28 438	1 700	45 001	1 619	91 067
<b>moyenne 2009-2010</b>	<b>232 022</b>	<b>2,5 %</b>	<b>142 518</b>	<b>13 819</b>	<b>28 044</b>	<b>1 633</b>	<b>44 320</b>	<b>1 687</b>	<b>89 503</b>
avril 2010	235 786	1,9 %	144 063	14 577	28 693	1 695	45 119	1 639	91 723
mai 2010	234 191	1,5 %	142 596	14 299	28 893	1 687	45 109	1 607	91 595
juin 2010	231 779	0,8 %	140 530	13 845	28 985	1 679	45 132	1 608	91 249
juillet 2010	230 470	0,3 %	139 375	13 502	29 176	1 667	45 139	1 611	91 095
août 2010	230 736	0,0 %	139 496	13 226	29 553	1 673	45 194	1 594	91 240
septembre 2010	229 678	-0,6 %	138 569	13 016	29 634	1 645	45 224	1 590	91 109
octobre 2010									
novembre 2010									
décembre 2010									
janvier 2011									
février 2011									
mars 2011									
<b>moyenne 2010-2011</b>	<b>232 107</b>	<b>0,0 %</b>	<b>140 772</b>	<b>13 744</b>	<b>29 156</b>	<b>1 674</b>	<b>45 153</b>	<b>1 608</b>	<b>91 335</b>

prop.

**En septembre 2010**

<b>Nombre d'adultes</b>	<b>229 678</b>	<b>100 %</b>	<b>138 569</b>	<b>13 016</b>	<b>29 634</b>	<b>1 645</b>	<b>45 224</b>	<b>1 590</b>	<b>91 109</b>
Proportion (ens. des adultes)	100,0 %		60,3%	5,7%	12,9%	0,7%	19,7%	0,7%	39,7%
Proportion (selon la catégorie)				14,3%	32,5%	1,8%	49,6%	1,7%	100,0%

Répartition des adultes prestataires du Programme d'aide sociale selon certaines caractéristiques, septembre 2010

**Situation familiale**

Personnes seules	138 148	60,1 %	90 526	10 567	562	0	35 296	1 197	47 622
Couples sans enfants	14 844	6,5 %	7 591	385	144	0	6 632	92	7 253
Familles monoparentales	39 227	17,1 %	17 277	1 621	17 469	1 263	1 389	208	21 950
Couples avec enfants	36 666	16,0 %	22 951	435	10 915	373	1 899	93	13 715
Conjoints d'étudiant	793	0,3 %	224	8	544	9	8	0	569

**Sexe**

Hommes	118 907	51,8 %	85 855	6 756	1 788	159	23 758	591	33 052
Femmes	110 771	48,2 %	52 714	6 260	27 846	1 486	21 466	999	58 057

**Âge**

Moyenne (années)	41,6		38,3	40,0	29,9	39,3	59,8	45,3	46,6
Moins de 21 ans	8 825	3,8 %	6 140	373	2 296	1	0	15	2 685
De 21 à 24 ans	15 762	6,9 %	9 896	723	5 101	17	0	25	5 866
De 25 à 29 ans	25 078	10,9 %	15 968	1 357	7 580	124	0	49	9 110
De 30 à 34 ans	27 554	12,0 %	18 560	1 547	7 047	301	0	99	8 994
De 35 à 39 ans	26 196	11,4 %	19 428	1 573	4 671	402	0	122	6 768
De 40 à 44 ans	27 196	11,8 %	22 188	2 064	2 297	367	0	280	5 008
De 45 à 49 ans	28 052	12,2 %	23 996	2 805	534	311	0	406	4 056
De 50 à 54 ans	25 315	11,0 %	22 013	2 519	108	122	0	553	3 302
55 ans et plus	45 700	19,9 %	380	55	0	0	45 224	41	45 320

**Scolarité<sup>2</sup>**

Primaire	15 970	7,0 %	7 308	522	1 094	69	6 886	91	8 662
Secondaire I à IV	85 978	37,4 %	55 953	5 364	10 112	709	13 126	714	30 025
Secondaire V	44 598	19,4 %	26 955	3 192	4 323	392	9 366	370	17 643
Collégiale	13 303	5,8 %	8 331	971	1 288	111	2 491	111	4 972
Universitaire	14 968	6,5 %	9 363	565	1 673	70	3 233	64	5 605
Inconnue	54 861	23,9 %	30 659	2 402	11 144	294	10 122	240	24 202

**Durée de présence cumulative<sup>3</sup>**

Moyenne (mois)	119,6		108,7	108,9	60,7	146,1	191,5	189,0	136,3
Premier mois	2 459	1,1 %	1 788	153	394	1	117	6	671
De 2 à 5 mois	9 102	4,0 %	6 339	660	1 599	11	470	23	2 763
De 6 à 11 mois	12 834	5,6 %	8 654	793	2 557	25	781	24	4 180
De 12 à 23 mois	22 441	9,8 %	14 856	1 091	4 788	54	1 605	47	7 585
De 24 à 47 mois	30 649	13,3 %	19 206	1 740	6 564	121	2 936	82	11 443
De 48 à 119 mois	57 638	25,1 %	35 082	3 583	9 397	493	8 783	300	22 556
120 mois et plus	94 555	41,2 %	52 644	4 996	4 335	940	30 532	1 108	41 911

**Types de contraintes à l'emploi**

Sans contraintes	138 569	60,3 %	138 569	0	0	0	0	0	0
Contraintes temporaires	91 109	39,7 %		13 016	29 634	1 645	45 224	1 590	91 109
Cont. tempo.: état de santé	13 016	5,7 %		13 016					13 016
Cont. tempo.: enf./gross.	29 634	12,9 %			29 634				29 634
Cont. tempo.: enf. hand.	1 645	0,7 %				1 645			1 645
Cont. tempo.: 55 ans et plus	45 224	19,7 %					45 224		45 224
Cont. tempo.: autres	1 590	0,7 %						1 590	1 590

**Région**

01. Bas-Saint-Laurent	4 465	1,9 %	2 336	361	420	29	1 233	86	2 129
02. Saguenay - Lac-Saint-Jean	7 095	3,1 %	4 227	349	645	70	1 736	68	2 868
03. Capitale-Nationale	13 174	5,7 %	7 531	966	1 184	100	3 277	116	5 643
04. Mauricie	10 632	4,6 %	6 249	644	1 124	64	2 423	128	4 383
05. Estrie	9 538	4,2 %	5 655	880	1 148	73	1 712	70	3 883
06. Ile-de-Montréal <sup>4</sup>	91 399	39,8 %	57 482	3 293	13 016	582	16 653	373	33 917
07. Outaouais	9 066	3,9 %	5 491	527	1 391	64	1 532	61	3 575
08. Abitibi-Témiscamingue	3 353	1,5 %	1 923	203	389	18	773	47	1 430
09. Côte-Nord	1 700	0,7 %	954	82	214	14	413	23	746
10. Nord-du-Québec	731	0,3 %	427	20	200	3	77	4	304
ARK <sup>5</sup>	344	0,1 %	234	1	83	3	23	0	110
11. Gaspésie - Îles-de-la-Madeleine	3 085	1,3 %	1 668	176	329	29	803	80	1 417
12. Chaudière-Appalache <sup>6</sup>	5 900	2,6 %	3 120	572	594	45	1 515	54	2 780
13. Laval	7 767	3,4 %	4 623	384	1 063	55	1 594	48	3 144
14. Lanaudière	11 245	4,9 %	6 696	893	1 384	103	2 075	94	4 549
15. Laurentides	12 281	5,3 %	7 360	1 014	1 475	99	2 241	92	4 921
16. Montérégie	31 213	13,6 %	18 685	2 184	4 176	260	5 713	195	12 528
17. Centre-du-Québec	7 014	3,1 %	4 130	466	880	37	1 450	51	2 884
Central <sup>6</sup>	20	0,0 %	12	2	2	0	4	0	8

MESS, DGARES, Direction de la statistique, novembre 2010.

## Jeunes de moins de 25 ans

## Nés hors du Canada

## Tableau 3 - suite

Sans contraintes	Avec contraintes temporaires	Total Jeunes de moins de 25 ans	Reven- dicateurs du statut de réfugié	Nouveaux arrivants (moins de 3 ans)	Arrivés au Canada depuis 3 ans et plus	Total Nés hors du Canada		Familles mono- parentales	Durée consecutive de 2 ans et plus		
						Hommes	Femmes				
<b>Nombre d'adultes actifs<sup>1</sup> au Programme d'aide sociale pour certains segments de clientèle</b>											
16 020	8 498	24 518	11 712	9 838	41 241	62 791	116 199	110 161	39 281	134 951	moyenne 2008-2009
16 549	8 587	25 136	13 531	9 985	41 784	65 300	120 626	110 654	38 837	136 109	avril 2009
16 240	8 603	24 843	13 650	10 006	42 069	65 725	120 194	110 628	38 811	136 006	mai 2009
16 148	8 668	24 816	13 742	9 951	42 169	65 862	119 290	110 592	38 866	135 776	juin 2009
16 092	8 702	24 794	13 747	10 013	42 224	65 984	119 017	110 824	39 193	135 750	juillet 2009
16 207	8 724	24 931	13 483	10 205	42 565	66 253	119 645	111 195	39 541	135 906	août 2009
16 213	8 729	24 942	13 140	10 387	42 788	66 315	119 794	111 318	39 521	136 116	septembre 2009
16 259	8 418	24 677	12 583	10 598	42 709	65 890	119 313	110 311	38 863	135 878	octobre 2009
16 296	8 382	24 678	12 269	10 871	42 971	66 111	120 142	110 580	38 622	135 881	novembre 2009
16 335	8 473	24 808	11 982	11 245	43 012	66 239	121 335	110 864	38 586	136 227	décembre 2009
16 632	8 562	25 194	11 617	11 808	43 369	66 794	123 098	111 546	38 802	136 726	janvier 2010
17 204	8 686	25 890	11 439	11 965	43 625	67 029	124 243	112 242	39 050	136 839	février 2010
17 137	8 742	25 879	11 192	12 133	43 799	67 124	124 352	112 457	39 007	136 857	mars 2010
16 443	8 606	25 049	12 698	10 764	42 757	66 219	120 921	111 101	38 975	136 173	moyenne 2009-2010
16 806	8 785	25 591	10 838	12 137	43 911	66 886	123 662	112 124	38 997	136 858	avril 2010
16 486	8 723	25 209	10 507	12 256	43 986	66 749	122 408	111 783	38 967	136 695	mai 2010
16 169	8 669	24 838	10 098	12 264	43 853	66 215	120 562	111 217	38 920	136 361	juin 2010
16 090	8 678	24 768	9 692	12 226	43 898	65 816	119 533	110 937	39 020	136 272	juillet 2010
16 149	8 631	24 780	9 410	12 365	44 074	65 849	119 466	111 270	39 433	136 463	août 2010
16 036	8 551	24 587	9 209	12 222	44 176	65 607	118 907	110 771	39 227	136 520	septembre 2010
											octobre 2010
											novembre 2010
											décembre 2010
											janvier 2011
											février 2011
											mars 2011
16 289	8 673	24 962	9 959	12 245	43 983	66 187	120 756	111 350	39 094	136 528	moyenne 2010-2011
<b>En septembre 2010</b>											
16 036	8 551	24 587	9 209	12 222	44 176	65 607	118 907	110 771	39 227	136 520	Nombre d'adultes
7,0%	3,7%	10,7%	4,0%	5,3%	19,2%	28,6%	51,8%	48,2%	17,1%	59,4%	Proportion (ens. des adultes)
65,2%	34,8%	100,0%	14,0%	18,6%	67,3%	100,0%					Proportion (selon la catégorie)
<b>Situation familiale</b>											
14 251	1 473	15 724	5 137	3 105	18 430	26 672	88 745	49 403	0	81 432	Personnes seules
644	68	712	754	1 304	3 533	5 591	7 443	7 401	0	9 579	Couples sans enfants
116	5 136	5 252	1 141	1 004	8 297	10 442	4 139	35 088	39 227	24 211	Familles monoparentales
1 014	1 830	2 844	2 175	6 441	13 619	22 235	18 322	18 344	0	21 007	Couples avec enfants
11	44	55	2	368	297	667	258	535	0	291	Conjoints d'étudiant
<b>Sexe</b>											
10 350	823	11 173	4 748	5 559	20 694	31 001	118 907	0	4 139	68 251	Hommes
5 686	7 728	13 414	4 461	6 663	23 482	34 606	0	110 771	35 088	68 269	Femmes
<b>Âge</b>											
21,2	21,5	21,3	36,5	36,3	44,8	42,0	42,3	40,9	35,9	44,8	Moyenne (années)
6 140	2 685	8 825	448	401	477	1 326	3 906	4 919	1 541	1 645	Moins de 21 ans
9 896	5 866	15 762	1 080	652	1 395	3 127	7 267	8 495	3 711	5 845	De 21 à 24 ans
			1 669	1 479	3 129	6 277	11 995	13 083	6 251	11 818	De 25 à 29 ans
			1 601	2 932	4 477	9 010	13 226	14 328	7 148	14 003	De 30 à 34 ans
			1 302	3 041	5 858	10 201	13 431	12 765	6 485	13 907	De 35 à 39 ans
			1 005	2 005	6 675	9 685	14 781	12 415	5 832	16 284	De 40 à 44 ans
			710	812	6 106	7 628	15 869	12 183	4 397	18 622	De 45 à 49 ans
			443	398	5 595	6 436	14 413	10 902	2 448	17 915	De 50 à 54 ans
			951	502	10 464	11 917	24 019	21 681	1 414	36 481	55 ans et plus
<b>Scolarité<sup>2</sup></b>											
743	304	1 047	32	648	4 134	4 814	8 110	7 860	1 910	11 765	Primaire
7 387	3 395	10 782	65	715	8 525	9 305	47 200	38 778	16 228	55 114	Secondaire I à IV
1 487	761	2 248	98	1 244	8 105	9 447	22 931	21 667	8 261	26 579	Secondaire V
212	107	319	25	874	3 212	4 111	7 100	6 203	2 164	7 575	Collégiale
60	22	82	39	3 523	5 830	9 392	8 690	6 278	1 453	7 398	Universitaire
6 147	3 962	10 109	8 950	5 218	14 370	28 538	24 876	29 985	9 211	28 089	Inconnue
<b>Durée de présence cumulative<sup>3</sup></b>											
21,4	27,2	23,4	20,5	12,7	100,5	72,9	116,4	123,1	108,1	162,3	Moyenne (mois)
748	207	955	307	651	241	1 199	1 264	1 195	258	49	Premier mois
2 392	844	3 236	889	2 497	1 004	4 390	4 614	4 488	1 045	171	De 2 à 5 mois
3 012	1 249	4 261	1 255	3 154	1 524	5 933	6 687	6 147	1 722	260	De 6 à 11 mois
4 250	2 131	6 381	3 659	4 073	3 142	10 874	11 634	10 807	3 517	695	De 12 à 23 mois
3 894	2 606	6 500	2 808	1 847	7 669	12 324	16 007	14 642	5 962	17 569	De 24 à 47 mois
1 740	1 512	3 252	246	0	16 006	16 252	30 603	27 035	11 981	38 054	De 48 à 119 mois
0	2	2	45	0	14 590	14 635	48 098	46 457	14 742	79 722	120 mois et plus
<b>Types de contraintes à l'emploi</b>											
16 036	0	16 036	7 017	8 455	25 468	40 940	85 855	52 714	17 277	76 843	Sans contraintes
	8 551	8 551	2 192	3 767	18 708	24 667	33 052	58 057	21 950	59 677	Contraintes temporaires
	1 096	1 096	27	70	1 004	1 101	6 756	6 260	1 621	5 751	Cont. tempo.: état de santé
	7 397	7 397	1 244	3 174	6 870	11 288	1 788	27 846	17 469	15 225	Cont. tempo.: enf./gross.
	18	18	6	11	338	355	159	1 486	1 263	1 249	Cont. tempo.: enf. hand.
	0	0	912	497	10 376	11 785	23 758	21 466	1 389	36 177	Cont. tempo.: 55 ans et plus
	40	40	3	15	120	138	591	999	208	1 275	Cont. tempo.: autres
<b>Région</b>											
285	148	433	0	4	43	47	2 448	2 017	598	2 900	01. Bas-Saint-Laurent
593	201	794	4	11	66	81	3 678	3 417	1 132	4 671	02. Saguenay - Lac-Saint-Jean
828	353	1 181	64	756	1 032	1 852	7 233	5 941	1 892	8 021	03. Capitale-Nationale
905	427	1 332	4	127	213	344	5 565	5 067	1 773	7 000	04. Mauricie
894	421	1 315	68	551	782	1 401	5 154	4 384	1 601	5 401	05. Estrie
5 087	2 511	7 598	8 042	8 360	34 634	51 036	47 123	44 276	14 842	53 641	06. Île-de-Montréal <sup>4</sup>
654	513	1 167	80	387	908	1 375	4 563	4 503	1 959	5 336	07. Outaouais
247	134	381	1	2	24	27	1 743	1 610	551	1 965	08. Abitibi-Témiscamingue
110	75	185	0	1	7	8	869	831	347	1 079	09. Côte-Nord
67	112	179	0	0	2	2	335	396	212	356	10. Nord-du-Québec
27	30	57	0	0	0	0	173	171	87	160	ARK <sup>5</sup>
223	120	343	1	0	9	10	1 611	1 474	440	2 083	11. Gaspésie - Îles-de-la-Madeleine
325	235	560	14	10	79	103	3 076	2 824	946	3 586	12. Chaudière-Appalache <sup>6</sup>
515	290	805	363	530	2 483	3 376	3 702	4 065	1 405	4 364	13. Laval
951	554	1 505	52	160	380	592	5 791	5 454	2 106	6 658	14. Lanaudière
1 014	596	1 610	30	146	429	605	6 386	5 895	2 259	7 046	15. Laurentides
2 588	1 519	4 107	471	1 010	2 849	4 330	15 915	15 298	5 941	18 238	16. Montérégie
747	341	1 088	15	167	233	415	3 704	3 310	1 221	4 164	17. Centre-du-Québec
3	1	4	0	0	3	3	11	9	2	11	Central <sup>6</sup>

Tableau 4

Évolution du nombre d'adultes prestataires du Programme de solidarité sociale selon le type de clientèle, 2009-2010 et 2010-2011

Répartition des adultes prestataires du Programme de solidarité sociale selon certaines caractéristiques, septembre 2010

## Contraintes sévères

	Nombre d'adultes	var. ann.	Visuel	Auditif et de la parole	Intellectuel et d'apprentissage	Santé mentale	Physique	Autres	Total Contraintes sévères	Conjoints sans contraintes sévères
<b>Nombre d'adultes actifs<sup>1</sup> au Programme de solidarité sociale</b>										
<b>moyenne 2008-2009</b>	140 081	0,3 %	1 570	822	25 527	53 570	45 074	4 635	131 197	8 884
avril 2009	140 030	-0,5 %	1 567	840	25 492	53 900	44 817	4 682	131 298	8 732
mai 2009	139 906	-0,5 %	1 575	843	25 488	53 960	44 683	4 680	131 229	8 677
juin 2009	139 795	-0,5 %	1 563	836	25 474	53 995	44 610	4 680	131 158	8 637
juillet 2009	139 572	-0,4 %	1 561	836	25 441	53 904	44 574	4 673	130 989	8 583
août 2009	139 431	-0,4 %	1 553	836	25 410	53 893	44 515	4 660	130 867	8 564
septembre 2009	139 464	-0,3 %	1 551	837	25 456	53 957	44 486	4 650	130 937	8 527
octobre 2009	139 112	-0,3 %	1 555	841	25 425	53 929	44 419	4 662	130 631	8 481
novembre 2009	139 107	-0,3 %	1 553	841	25 405	53 920	44 425	4 482	130 626	8 481
décembre 2009	139 218	-0,5 %	1 546	846	25 376	54 012	44 385	4 601	130 766	8 452
janvier 2010	139 288	-0,6 %	1 542	851	25 351	54 049	44 387	4 662	130 842	8 446
février 2010	139 370	-0,5 %	1 539	851	25 398	54 115	44 348	4 687	130 938	8 432
mars 2010	139 459	-0,5 %	1 543	850	25 376	54 232	44 363	4 700	131 064	8 395
<b>moyenne 2009-2010</b>	139 479	-0,4 %	1 554	842	25 424	53 989	44 501	4 635	130 945	8 534
avril 2010	139 551	-0,3 %	1 548	856	25 407	54 244	44 410	4 721	131 186	8 365
mai 2010	139 649	-0,2 %	1 553	856	25 387	54 341	44 406	4 735	131 278	8 371
juin 2010	139 629	-0,1 %	1 546	848	25 380	54 378	44 406	4 750	131 308	8 321
juillet 2010	139 412	-0,1 %	1 548	842	25 306	54 390	44 347	4 723	131 156	8 256
août 2010	139 340	-0,1 %	1 545	843	25 320	54 350	44 285	4 732	131 075	8 265
septembre 2010	139 218	-0,2 %	1 537	847	25 347	54 367	44 214	4 702	131 014	8 204
octobre 2010										
novembre 2010										
décembre 2010										
janvier 2011										
février 2011										
mars 2011										
<b>moyenne 2010-2011</b>	139 467	0,0 %	1 546	849	25 358	54 345	44 345	4 727	131 170	8 297
<i>prop.</i>										
<b>En septembre 2010</b>										
Nombre d'adultes	139 218	100 %	1 537	847	25 347	54 367	44 214	4 702	131 014	8 204
Proportion (ens. des adultes)	100,0 %		1,1 %	0,6 %	18,2 %	39,1 %	31,8 %	3,4 %	94,1 %	5,9 %
Proportion (selon la catégorie)			1,2 %	0,6 %	19,3 %	41,5 %	33,7 %	3,6 %	100,0 %	
<b>Situation familiale</b>										
Personnes seules	115 490	83,0 %	1 230	657	23 896	49 539	36 050	4 118	115 490	0
Couples sans enfants	14 612	10,5 %	136	82	955	2 352	4 622	463	8 610	6 002
Familles monoparentales	4 377	3,1 %	82	63	245	1 789	2 136	62	4 377	0
Couples avec enfants	4 718	3,4 %	88	43	251	681	1 394	59	2 516	2 202
Conjoints d'étudiant	21	0,0 %	1	2	0	6	12	0	21	0
<b>Sexe</b>										
Hommes	72 019	51,7 %	883	411	13 547	28 334	22 383	2 712	68 270	3 749
Femmes	67 199	48,3 %	654	436	11 800	26 033	21 831	1 990	62 744	4 455
<b>Âge</b>										
Moyenne (années)	47,9		47,7	46,4	41,7	47,6	50,7	52,6	47,7	51,0
Moins de 21 ans	3 381	2,4 %	22	36	1 539	961	740	59	3 357	24
De 21 à 24 ans	4 780	3,4 %	68	52	1 938	1 586	985	62	4 691	89
De 25 à 29 ans	7 008	5,0 %	75	53	2 396	2 764	1 430	85	6 803	205
De 30 à 34 ans	8 288	6,0 %	98	54	2 421	3 535	1 726	112	7 946	342
De 35 à 39 ans	8 939	6,4 %	109	47	2 326	3 636	2 138	191	8 447	492
De 40 à 44 ans	12 512	9,0 %	152	70	2 666	5 233	3 345	316	11 782	730
De 45 à 49 ans	20 423	14,7 %	226	96	3 645	8 669	5 958	658	19 252	1 171
De 50 à 54 ans	24 732	17,8 %	242	154	3 472	10 251	8 115	842	23 076	1 656
55 ans et plus	49 155	35,3 %	545	285	4 944	17 732	19 777	2 377	45 660	3 495
<b>Scolarité<sup>2</sup></b>										
Primaire	14 157	10,2 %	150	124	3 747	3 724	4 884	272	12 901	1 256
Secondaire I à IV	40 076	28,8 %	405	276	3 798	17 329	14 194	735	36 737	3 339
Secondaire V	20 584	14,8 %	245	103	696	10 333	7 345	480	19 202	1 382
Collégiale	6 522	4,7 %	62	22	35	4 039	1 964	137	6 259	263
Universitaire	4 685	3,4 %	59	14	9	3 081	1 221	106	4 490	195
Inconnue	53 194	38,2 %	616	308	17 062	15 861	14 606	2 972	51 425	1 769
<b>Durée de présence cumulative<sup>3</sup></b>										
Moyenne (mois)	228,3		232,2	215,0	251,7	226,4	223,4	206,3	229,5	209,3
Premier mois	131	0,1 %	2	3	40	31	36	7	119	12
De 2 à 5 mois	785	0,6 %	10	4	212	256	211	41	734	51
De 6 à 11 mois	1 315	0,9 %	11	19	319	410	397	89	1 245	70
De 12 à 23 mois	2 778	2,0 %	25	28	603	895	856	167	2 574	204
De 24 à 47 mois	5 995	4,3 %	60	60	1 202	2 077	1 856	324	5 579	416
De 48 à 119 mois	20 941	15,0 %	254	138	3 182	8 214	6 815	951	19 554	1 387
120 mois et plus	107 273	77,1 %	1 175	595	19 789	42 484	34 043	3 123	101 209	6 064
<b>Types de contraintes à l'emploi</b>										
Contraintes sévères	131 014	94,1 %	1 537	847	25 347	54 367	44 214	4 702	131 014	
Visuel	1 537	1,1 %	1 537						1 537	
Auditif et de la parole	847	0,6 %		847					847	
Intellectuel et d'apprentissage	25 347	18,2 %			25 347				25 347	
Santé mentale	54 367	39,1 %				54 367			54 367	
Physique	44 214	31,8 %					44 214		44 214	
Autres	4 702	3,4 %						4 702	4 702	
Conjoints sans contraintes sévères*	8 204	5,9 %								8 204
<b>Région</b>										
01. Bas-Saint-Laurent	5 220	3,7 %	52	21	1 038	1 931	1 583	126	4 751	469
02. Saguenay - Lac-Saint-Jean	5 576	4,0 %	53	36	1 140	1 940	1 909	94	5 172	404
03. Capitale-Nationale	11 302	8,1 %	152	73	1 715	5 291	3 263	262	10 756	546
04. Mauricie	6 664	4,8 %	58	35	1 115	2 676	2 191	133	6 208	456
05. Estrie	6 779	4,9 %	61	40	1 255	2 701	2 133	167	6 357	422
06. Île-de-Montréal <sup>4</sup>	33 468	24,0 %	453	214	3 984	15 028	11 364	697	31 740	1 728
07. Outaouais	6 047	4,3 %	53	44	1 127	2 138	2 054	192	5 608	439
08. Abitibi-Témiscamingue	2 860	2,1 %	39	23	559	924	999	82	2 626	234
09. Côte-Nord	1 358	1,0 %	10	14	297	443	481	29	1 274	84
10. Nord-du-Québec	284	0,2 %	5	1	51	98	108	6	269	15
ARK <sup>5</sup>	95	0,1 %	2	0	21	35	33	2	93	2
11. Gaspésie - Îles-de-la-Madeleine	2 903	2,1 %	44	15	574	818	1 049	77	2 577	326
12. Chaudière-Appalache <sup>6</sup>	6 277	4,5 %	64	32	1 394	2 301	1 918	177	5 886	391
13. Laval	4 113	3,0 %	50	34	812	1 611	1 276	85	3 868	245
14. Lanaudière	6 237	4,5 %	69	39	1 185	2 153	2 180	173	5 799	438
15. Laurentides	7 473	5,4 %	68	54	1 411	2 815	2 432	201	6 981	492
16. Montérégie	19 427	14,0 %	217	130	3 748	7 137	6 667	382	18 281	1 146
17. Centre-du-Québec	4 600	3,3 %	56	33	854	1 620	1 524	172	4 259	341
Central <sup>6</sup>	8 630	6,2 %	33	9	3 088	2 742	1 083	1 647	8 602	28

Tableau 4 - suite

Jeunes de moins de 25 ans		Nés hors du Canada									
Avec contraintes sévères	Conjoints	Total Jeunes de moins de 25 ans	Reven- dicateurs du statut de réfugié	Nouveaux arrivants (moins de 3 ans)	Arrivés au Canada depuis 3 ans et plus	Total Nés hors du Canada		Familles mono- parentales	Durée consecutive de 2 ans et plus		
						Hommes	Femmes				
<b>Nombre d'adultes actifs<sup>1</sup> au Programme de solidarité sociale pour certains segments de clientèle</b>											
7 538	132	7 670	193	189	9 904	10 286	71 607	68 473	4 679	126 768	moyenne 2008-2009
7 690	129	7 819	211	198	10 038	10 447	71 838	68 192	4 561	127 064	avril 2009
7 680	130	7 810	219	199	10 066	10 484	71 811	68 095	4 571	126 974	mai 2009
7 707	127	7 834	214	196	10 073	10 483	71 811	67 984	4 546	126 906	juin 2009
7 690	122	7 812	220	194	10 117	10 531	71 725	67 847	4 522	126 779	juillet 2009
7 690	125	7 815	224	194	10 128	10 546	71 718	67 713	4 524	126 638	août 2009
7 714	124	7 838	218	198	10 143	10 559	71 783	67 681	4 479	126 978	septembre 2009
7 725	123	7 848	218	188	10 124	10 530	71 625	67 487	4 428	126 769	octobre 2009
7 733	123	7 856	210	188	10 168	10 566	71 656	67 451	4 342	126 701	novembre 2009
7 785	123	7 908	216	189	10 168	10 573	71 737	67 481	4 368	126 766	décembre 2009
7 805	116	7 921	218	184	10 174	10 576	71 827	67 461	4 390	126 868	janvier 2010
7 860	118	7 978	219	187	10 160	10 566	71 854	67 516	4 375	126 874	février 2010
7 927	112	8 039	213	185	10 171	10 569	71 946	67 513	4 377	126 956	mars 2010
7 751	123	7 873	217	192	10 128	10 536	71 778	67 702	4 457	126 856	moyenne 2009-2010
7 936	107	8 043	221	183	10 197	10 601	72 030	67 521	4 392	126 989	avril 2010
7 946	111	8 057	221	187	10 255	10 663	72 124	67 525	4 402	126 990	mai 2010
7 995	116	8 111	219	198	10 284	10 701	72 089	67 540	4 401	126 990	juin 2010
8 020	111	8 131	209	204	10 309	10 722	72 039	67 373	4 377	126 853	juillet 2010
8 065	114	8 179	210	199	10 333	10 742	72 061	67 279	4 406	126 752	août 2010
8 048	113	8 161	204	204	10 327	10 735	72 019	67 199	4 377	126 708	septembre 2010
											octobre 2010
											novembre 2010
											décembre 2010
											janvier 2011
											février 2011
											mars 2011
8 002	112	8 114	214	196	10 284	10 694	72 060	67 406	4 393	126 880	moyenne 2010-2011
<b>En septembre 2010</b>											
8 048	113	8 161	204	204	10 327	10 735	72 019	67 199	4 377	126 708	Nombre d'adultes
5,8%	0,1%	5,9%	0,1%	0,1%	7,4%	7,7%	51,7%	48,3%	3,1%	91,0%	Proportion (ens. des adultes)
98,6%	1,4%	100,0%	1,9%	1,9%	96,2%	100,0%					Proportion (selon la catégorie)
<b>Situation familiale</b>											
7 861	0	7 861	128	71	7 179	7 378	61 744	53 746	0	105 460	Personnes seules
59	47	106	41	60	1 332	1 433	7 297	7 315	0	13 221	Couples sans enfants
72	0	72	10	7	649	666	609	3 768	4 377	3 934	Familles monoparentales
54	66	120	25	64	1 162	1 251	2 354	2 364	0	4 076	Couples avec enfants
2	0	2	0	2	5	7	15	6	0	17	Conjoints d'étudiant
<b>Sexe</b>											
4 924	32	4 956	101	84	5 199	5 384	72 019	0	609	64 877	Hommes
3 124	81	3 205	103	120	5 128	5 351	0	67 199	3 768	61 831	Femmes
<b>Âge</b>											
21,1	21,8	21,1	50,5	41,9	49,6	49,5	46,8	49,0	44,3	48,5	Moyenne (années)
3 357	24	3 381	3	9	148	160	2 038	1 343	10	1 169	Moins de 21 ans
4 691	89	4 780	4	18	271	293	2 918	1 862	62	4 099	De 21 à 24 ans
0	0	0	9	18	435	462	4 255	2 753	176	6 308	De 25 à 29 ans
0	0	0	23	24	534	581	4 917	3 371	364	7 578	De 30 à 34 ans
0	0	0	25	34	739	798	4 984	3 955	644	8 161	De 35 à 39 ans
0	0	0	24	23	989	1 036	6 730	5 782	842	11 523	De 40 à 44 ans
0	0	0	24	21	1 357	1 402	10 584	9 839	1 055	18 834	De 45 à 49 ans
0	0	0	20	15	1 668	1 703	12 334	12 398	728	22 976	De 50 à 54 ans
0	0	0	72	42	4 186	4 300	23 259	25 896	496	46 060	55 ans et plus
<b>Scolarité<sup>2</sup></b>											
489	9	498	3	9	883	895	7 291	6 866	292	13 210	Primaire
1 184	40	1 224	7	9	1 835	1 851	21 010	19 066	1 797	36 768	Secondaire I à IV
311	9	320	12	17	1 749	1 778	9 993	10 591	940	18 629	Secondaire V
52	0	52	4	7	673	684	3 313	3 209	286	5 912	Collégiale
5	0	5	1	16	897	914	2 500	2 185	187	4 170	Universitaire
6 007	55	6 062	177	146	4 290	4 613	27 912	25 282	875	48 019	Inconnue
<b>Durée de présence cumulative<sup>3</sup></b>											
36,5	35,6	36,5	51,1	19,4	161,2	156,4	219,1	238,3	194,6	240,9	Moyenne (mois)
82	0	82	4	5	12	21	74	57	2	9	Premier mois
517	6	523	4	18	64	86	459	326	17	31	De 2 à 5 mois
762	11	773	15	16	122	153	764	551	17	48	De 6 à 11 mois
1 446	22	1 468	48	90	278	416	1 639	1 139	48	148	De 12 à 23 mois
2 592	43	2 635	62	75	758	895	3 461	2 534	173	4 883	De 24 à 47 mois
2 648	31	2 679	49	0	2 817	2 866	11 690	9 251	846	18 559	De 48 à 119 mois
1	0	1	22	0	6 276	6 298	53 932	53 341	3 274	103 030	120 mois et plus
<b>Types de contraintes à l'emploi</b>											
8 048		8 048	167	116	9 172	9 455	68 270	62 744	4 377	119 527	Contraintes sévères
90		90	12	11	204	227	883	654	82	1 410	Visuel
88		88	2	3	67	72	411	436	63	727	Auditif et de la parole
3 477		3 477	6	16	731	753	13 547	11 800	245	23 860	Intellectuel et d'apprentissage
2 547		2 547	30	19	3 946	3 995	28 334	26 033	1 789	49 931	Santé mentale
1 725		1 725	111	65	3 901	4 077	22 383	21 831	2 136	39 927	Physique
121		121	6	2	323	331	2 712	1 990	62	3 672	Autres
0	113	113	37	88	1 155	1 280	3 749	4 455	0	7 181	Conjoints sans contraintes sévères*
<b>Région</b>											
220	2	222	1	2	21	24	2 690	2 530	121	4 810	01. Bas-Saint-Laurent
308	5	313	0	0	17	17	2 794	2 782	145	5 125	02. Saguenay - Lac-Saint-Jean
491	4	495	1	21	217	239	5 840	5 462	316	10 342	03. Capitale-Nationale
307	4	311	0	4	57	61	3 371	3 293	232	6 190	04. Mauricie
378	15	393	5	13	210	228	3 574	3 205	219	6 180	05. Estrie
1 567	16	1 583	163	132	7 316	7 611	17 615	15 853	1 299	30 332	06. Île-de-Montréal <sup>4</sup>
406	7	413	0	3	218	221	3 072	2 975	224	5 507	07. Outaouais
164	3	167	0	0	17	17	1 454	1 406	78	2 612	08. Abitibi-Témiscamingue
69	0	69	0	0	5	5	697	661	32	1 249	09. Côte-Nord
42	1	43	0	0	0	0	157	127	13	226	10. Nord-du-Québec
22	0	22	0	0	0	0	63	32	3	68	ARK <sup>5</sup>
130	3	133	0	0	9	9	1 484	1 419	85	2 696	11. Gaspésie - Îles-de-la-Madeleine
416	3	419	0	1	43	44	3 166	3 111	138	5 651	12. Chaudière-Appalache <sup>6</sup>
370	4	374	8	3	717	728	2 083	2 030	160	3 664	13. Laval
525	5	530	4	3	105	112	3 157	3 080	208	5 589	14. Lanaudière
566	8	574	1	1	130	132	3 780	3 693	261	6 776	15. Laurentides
1 448	22	1 470	9	13	828	850	9 769	9 658	680	17 518	16. Montérégie
257	7	264	1	4	50	55	2 337	2 263	159	4 211	17. Centre-du-Québec
384	4	388	11	4	367	382	4 979	3 651	7	8 030	Central <sup>6</sup>

Tableau 5

Évolution du nombre de participants au Programme alternative jeunesse, 2009-2010 et 2010-2011

	Nombre total d'adultes	Taux de variation annuelle	Nés hors du Canada	Hommes	Femmes	Nombre d'adultes avec alloc. jeunesse <sup>2</sup>	Taux de variation annuelle	Allocation moyenne <sup>3</sup>
<b>Participants au Programme alternative jeunesse<sup>1</sup></b>								
<b>moyenne 2008-2009</b>	<b>5 713</b>	<b>s.o.</b>	<b>594</b>	<b>3 123</b>	<b>2 590</b>	<b>4 833</b>	<b>s.o.</b>	<b>644,64 \$</b>
avril 2009	7 545	49,1 %	791	4 210	3 335	6 439	49,7 %	615,77 \$
mai 2009	7 647	49,7 %	802	4 210	3 437	6 464	50,0 %	607,20 \$
juin 2009	7 508	52,1 %	807	4 096	3 412	6 431	54,1 %	742,10 \$
juillet 2009	7 376	50,1 %	791	4 023	3 353	6 246	53,2 %	616,19 \$
août 2009	7 529	50,2 %	786	4 054	3 475	6 494	54,0 %	736,19 \$
septembre 2009	7 669	45,9 %	797	4 092	3 577	6 370	43,3 %	614,94 \$
octobre 2009	7 892	43,1 %	817	4 211	3 681	6 519	41,9 %	613,69 \$
novembre 2009	8 232	40,2 %	867	4 454	3 778	6 937	41,1 %	751,74 \$
décembre 2009	8 211	35,8 %	878	4 459	3 752	6 876	33,9 %	625,79 \$
janvier 2010	8 526	30,9 %	926	4 667	3 859	7 187	30,0 %	609,76 \$
février 2010	8 668	25,0 %	934	4 803	3 865	7 337	24,5 %	615,08 \$
mars 2010	8 827	19,6 %	955	4 899	3 928	7 534	17,5 %	754,60 \$
<b>moyenne 2009-2010</b>	<b>7 969</b>	<b>39,5 %</b>	<b>846</b>	<b>4 348</b>	<b>3 621</b>	<b>6 736</b>	<b>39,4 %</b>	<b>658,59 \$</b>
avril 2010	8 659	14,8 %	941	4 795	3 864	7 211	12,0 %	608,16 \$
mai 2010	8 324	8,9 %	935	4 529	3 795	6 935	7,3 %	733,50 \$
juin 2010	7 862	4,7 %	907	4 216	3 646	6 518	1,4 %	604,44 \$
juillet 2010	7 500	1,7 %	871	4 041	3 459	6 246	0,0 %	609,44 \$
août 2010	7 436	-1,2 %	869	3 951	3 485	6 380	-1,8 %	728,44 \$
septembre 2010	7 394	-3,6 %	842	3 863	3 531	6 058	-4,9 %	609,05 \$
octobre 2010								
novembre 2010								
décembre 2010								
janvier 2011								
février 2011								
mars 2011								
<b>moyenne 2010-2011</b>	<b>7 863</b>	<b>-1,3 %</b>	<b>894</b>	<b>4 233</b>	<b>3 630</b>	<b>6 558</b>	<b>-2,6 %</b>	<b>648,84 \$</b>

## Proportion

<b>En septembre 2010</b>								
Nombre d'adultes	7 394	100,0 %	842	3 863	3 531	6 058	100,0%	609,05 \$
Proportion	100,0 %		11,4 %	52,2 %	47,8 %	81,9 %		

<b>Situation familiale<sup>4</sup></b>								
Personnes seules	6 032	81,6 %	713	3 570	2 462	4 944	81,6 %	598,42 \$
Couples sans enfants	123	1,7 %	5	56	67	92	1,5 %	575,54 \$
Familles monoparentales	749	10,1 %	83	13	736	634	10,5 %	703,55 \$
Couples avec enfants	168	2,3 %	15	57	111	134	2,2 %	607,71 \$
Conjoints d'étudiant	0	0,0 %	0	0	0	0	0,0 %	- \$
Inconnue	322	4,4 %	26	167	155	254	4,2 %	592,96 \$

<b>Sexe</b>								
Hommes	3 863	52,2 %	462	3 863	0	3 066	50,6 %	596,32 \$
Femmes	3 531	47,8 %	380	0	3 531	2 992	49,4 %	622,10 \$

<b>Âge</b>								
Moyenne (années)	20,4		20,8	20,5	20,3	20,2		
Moins de 18 ans	54	0,7 %	2	8	46	51	0,8 %	669,35 \$
De 18 à 20 ans	4 040	54,6 %	397	2 069	1 971	3 468	57,2 %	607,60 \$
21 ans et plus	3 300	44,6 %	443	1 786	1 514	2 539	41,9 %	609,82 \$

<b>Scolarité<sup>5</sup></b>								
Primaire	301	4,1 %	42	158	143	268	4,4 %	601,67 \$
Secondaire I à IV	4 282	57,9 %	305	2 291	1 991	3 483	57,5 %	610,22 \$
Secondaire V	919	12,4 %	156	449	470	736	12,1 %	605,91 \$
Collégiale	125	1,7 %	34	55	70	94	1,6 %	583,03 \$
Universitaire	24	0,3 %	14	9	15	18	0,3 %	551,83 \$
Inconnue	1 743	23,6 %	291	901	842	1 459	24,1 %	611,60 \$

<b>Types de contraintes à l'emploi</b>								
Sans contraintes	6 175	83,5 %	728	3 633	2 542	5 054	83,4 %	598,86 \$
Contraintes temporaires	892	12,1 %	88	60	832	745	12,3 %	683,38 \$
Cont. tempo.: état de santé	71	1,0 %	2	45	26	57	0,9 %	582,62 \$
Cont. tempo.: enf./gross.	815	11,0 %	86	15	800	682	11,3 %	692,45 \$
Cont. tempo.: enf. handicapé	2	0,0 %	0	0	2	2	0,0 %	736,50 \$
Cont. tempo.: autres	4	0,1 %	0	0	4	4	0,1 %	546,00 \$
Contraintes sévères	5	0,0 %	0	3	2	5	0,0 %	655,20 \$
Inconnu	322	4,4 %	26	167	155	254	4,2 %	592,96 \$

<b>Région</b>								
01. Bas-Saint-Laurent	217	2,9 %	0	116	101	161	2,7 %	586,85 \$
02. Saguenay - Lac-Saint-Jean	370	5,0 %	3	189	181	295	4,9 %	609,31 \$
03. Capitale-Nationale	450	6,1 %	48	238	212	349	5,8 %	607,14 \$
04. Mauricie	485	6,6 %	8	264	221	373	6,2 %	610,17 \$
05. Estrie	397	5,4 %	48	226	171	313	5,2 %	602,38 \$
06. Île-de-Montréal <sup>6</sup>	1 867	25,3 %	596	1 029	838	1 596	26,3 %	616,05 \$
07. Outaouais	401	5,4 %	29	174	227	335	5,5 %	620,95 \$
08. Abitibi-Témiscamingue	284	3,8 %	3	132	152	236	3,9 %	603,01 \$
09. Côte-Nord	118	1,6 %	0	61	57	99	1,6 %	602,06 \$
10. Nord-du-Québec	22	0,3 %	0	13	9	18	0,3 %	527,78 \$
ARK <sup>7</sup>	0	0,0 %	0	0	0	0	0,0 %	- \$
11. Gaspésie - Îles-de-la-Madeleine	198	2,7 %	1	107	91	161	2,7 %	607,50 \$
12. Chaudière-Appalache <sup>8</sup>	322	4,4 %	9	161	161	247	4,1 %	609,30 \$
13. Laval	162	2,2 %	24	72	90	124	2,0 %	628,90 \$
14. Lanaudière	319	4,3 %	6	130	189	269	4,4 %	590,45 \$
15. Laurentides	437	5,9 %	8	259	178	356	5,9 %	604,87 \$
16. Montérégie	1 037	14,0 %	40	537	500	870	14,4 %	605,79 \$
17. Centre-du-Québec	308	4,2 %	19	155	153	256	4,2 %	614,24 \$

MESS, DGARES, Direction de la statistique, novembre 2010.

Tableau 6

Évolution du nombre d'adultes prestataires des programmes d'aide financière de dernier recours qui reçoivent une allocation de soutien, 2009-2010 et 2010-2011

Répartition des adultes prestataires qui reçoivent une allocation de soutien selon certaines caractéristiques, septembre 2010

	DEVENIR				INTERAGIR			
	Programme d'aide sociale	Programme de solidarité sociale	TOTAL	var. ann.	Programme d'aide sociale	Programme de solidarité sociale	TOTAL	var. ann.
<b>Nombre d'adultes qui reçoivent une allocation de soutien<sup>1</sup></b>								
<b>moyenne 2008-2009</b>	<b>729</b>	<b>226</b>	<b>955</b>	<b>s.o.</b>	<b>701</b>	<b>2 500</b>	<b>3 425</b>	<b>s.o.</b>
avril 2009	753	262	1 015	-6,5%	792	2 748	3 540	0,4%
mai 2009	740	267	1 007	2,0%	779	2 707	3 486	-3,0%
juin 2009	672	269	941	-2,7%	753	2 672	3 425	-3,2%
juillet 2009	642	248	890	-4,0%	679	2 589	3 268	-3,5%
août 2009	554	237	791	-2,3%	581	2 378	2 959	-1,3%
septembre 2009	536	225	761	-6,6%	611	2 421	3 032	-0,8%
octobre 2009	548	228	776	-14,1%	739	2 680	3 419	-0,1%
novembre 2009	537	249	786	-18,8%	780	2 757	3 537	0,5%
décembre 2009	571	243	814	-18,6%	787	2 788	3 575	0,8%
janvier 2010	583	229	812	-16,5%	779	2 739	3 518	1,0%
février 2010	590	232	822	-17,6%	800	2 804	3 604	2,9%
mars 2010	605	238	843	-18,2%	796	2 776	3 572	1,4%
<b>moyenne 2009-2010</b>	<b>611</b>	<b>244</b>	<b>855</b>	<b>-10,5%</b>	<b>740</b>	<b>2 672</b>	<b>3 411</b>	<b>-0,4%</b>
avril 2010	570	243	813	-19,9%	825	2 758	3 583	1,2%
mai 2010	553	248	801	-20,5%	827	2 719	3 546	1,7%
juin 2010	545	249	794	-15,6%	786	2 687	3 473	1,4%
juillet 2010	517	247	764	-14,2%	704	2 596	3 300	1,0%
août 2010	437	231	668	-15,5%	605	2 374	2 979	0,7%
septembre 2010	405	223	628	-17,5%	617	2 383	3 000	-1,1%
octobre 2010								
novembre 2010								
décembre 2010								
janvier 2011								
février 2011								
mars 2011								
<b>moyenne 2010-2011</b>	<b>505</b>	<b>240</b>	<b>745</b>	<b>-12,9%</b>	<b>727</b>	<b>2 586</b>	<b>3 314</b>	<b>-2,9%</b>
				prop.				prop.
<b>En septembre 2010</b>								
Nombre d'adultes	405	223	628	100,0%	617	2 383	3 000	100,0%
<b>Situation familiale</b>								
Personnes seules	267	191	458	72,9%	464	2 211	2 675	89,2%
Couples sans enfants	10	16	26	4,1%	22	92	114	3,8%
Familles monoparentales	81	10	91	14,5%	88	55	143	4,8%
Couples avec enfants	47	6	53	8,4%	43	25	68	2,3%
Conjoints d'étudiant	0	0	0	0,0%	0	0	0	0,0%
<b>Sexe</b>								
Hommes	170	119	289	46,0%	272	1 324	1 596	53,2%
Femmes	235	104	339	54,0%	345	1 059	1 404	46,8%
<b>Âge</b>								
Moyenne (années)	40,4	39,2	40,0		43,3	43,4	43,3	
Moins de 21 ans	3	10	13	2,1%	18	21	39	1,3%
De 21 à 24 ans	21	17	38	6,1%	21	111	132	4,4%
De 25 à 29 ans	41	26	67	10,7%	40	209	249	8,3%
De 30 à 34 ans	54	31	85	13,5%	59	244	303	10,1%
De 35 à 39 ans	71	26	97	15,4%	57	261	318	10,6%
De 40 à 44 ans	62	24	86	13,7%	87	291	378	12,6%
De 45 à 49 ans	66	41	107	17,0%	133	430	563	18,8%
De 50 à 54 ans	64	29	93	14,8%	133	414	547	18,2%
55 ans et plus	23	19	42	6,7%	69	402	471	15,7%
<b>Scolarité<sup>2</sup></b>								
Primaire	37	25	62	9,9%	53	381	434	14,5%
Secondaire I à IV	152	79	231	36,8%	266	747	1 013	33,8%
Secondaire V	116	55	171	27,2%	156	505	661	22,0%
Collégiale	36	27	63	10,0%	51	197	248	8,3%
Universitaire	30	15	45	7,2%	36	176	212	7,1%
Inconnue	34	22	56	8,9%	55	377	432	14,4%
<b>Durée cumulative de présence à l'aide financière de dernier recours</b>								
Moyenne	120,9	153,9	132,6		170,8	209,3	201,4	
Premier mois	0	0	0	0,0%	0	0	0	0,0%
De 2 à 5 mois	10	1	11	1,8%	3	2	5	0,2%
De 6 à 11 mois	18	3	21	3,3%	6	11	17	0,6%
De 12 à 23 mois	40	10	50	8,0%	39	27	66	2,2%
De 24 à 47 mois	52	19	71	11,3%	53	99	152	5,1%
De 48 à 119 mois	114	65	179	28,5%	136	452	588	19,6%
120 mois et plus	171	125	296	47,1%	380	1 792	2 172	72,4%
<b>Types de contraintes à l'emploi et types de diagnostics médicaux</b>								
Sans contraintes	345		345	54,9%	495		495	16,5%
Contraintes temporaires	60		60	9,6%	122		122	4,1%
Cont. tempo.: état de santé	9		9	1,4%	23		23	0,8%
Cont. tempo.: enf./gross.	28		28	4,5%	28		28	0,9%
Cont. tempo.: enf. hand.	1		1	0,2%	1		1	0,0%
Cont. tempo.: 55 ans et plus	22		22	3,5%	69		69	2,3%
Cont. tempo.: autres	0		0	0,0%	1		1	0,0%
Contraintes sévères (types de diagnostics)		211	211	33,6%		2 352	2 352	78,4%
Visuel		4	4	0,6%		27	27	0,9%
Auditif et de la parole		0	0	0,0%		9	9	0,3%
Intellectuel et d'apprentissage		46	46	7,3%		477	477	15,9%
Santé mentale		136	136	21,7%		1 423	1 423	47,4%
Physique		24	24	3,8%		390	390	13,0%
Autres		1	1	0,2%		26	26	0,9%
Conjoints sans contraintes sévères		12	12	1,9%		31	31	1,0%
<b>Région</b>								
01. Bas-Saint-Laurent	11	10	21	3,3%	6	34	40	1,3%
02. Saguenay - Lac-Saint-Jean	25	9	34	5,4%	35	166	201	6,7%
03. Capitale-Nationale	17	16	33	5,3%	50	149	199	6,6%
04. Mauricie	56	36	92	14,6%	27	91	118	3,9%
05. Estrie	32	12	44	7,0%	17	29	46	1,5%
06. Île-de-Montréal <sup>3</sup>	108	33	141	22,5%	253	835	1 088	36,3%
07. Outaouais	26	19	45	7,2%	16	137	153	5,1%
08. Abitibi-Témiscamingue	5	15	20	3,2%	22	92	114	3,8%
09. Côte-Nord	4	5	9	1,4%	1	9	10	0,3%
10. Nord-du-Québec	0	0	0	0,0%	1	4	5	0,2%
ARK <sup>4</sup>	0	0	0	0,0%	0	0	0	0,0%
11. Gaspésie - Îles-de-la-Madeleine	1	2	3	0,5%	22	16	38	1,3%
12. Chaudière-Appalache <sup>5</sup>	17	15	32	5,1%	9	80	89	3,0%
13. Laval	4	7	11	1,8%	13	113	126	4,2%
14. Lanaudière	11	1	12	1,9%	33	57	90	3,0%
15. Laurentides	33	18	51	8,1%	32	94	126	4,2%
16. Montérégie	26	11	37	5,9%	75	349	424	14,1%
17. Centre-du-Québec	29	10	39	6,2%	5	26	31	1,0%
Central <sup>5</sup>	0	4	4	0,6%	0	102	102	3,4%

MESS, DGARES, Direction de la statistique, novembre 2010.



Tableau 6 - suite

RÉUSSIR		TOTAL			
Programme de solidarité sociale	var. ann.	Programme d'aide sociale	Programme de solidarité sociale	TOTAL	var. ann.
<b>Nombre d'adultes qui reçoivent une allocation de soutien<sup>1</sup></b>					
<b>111</b>	<b>s.o.</b>	<b>1 500</b>	<b>2 991</b>	<b>4 491</b>	<b>s.o.</b>
<b>moyenne 2008-2009</b>					
150	44,2%	1 545	3 160	4 705	-0,2%
146	32,7%	1 519	3 120	4 639	-1,1%
130	30,0%	1 425	3 071	4 496	-2,3%
68	23,6%	1 321	2 905	4 226	-3,3%
61	41,9%	1 135	2 676	3 811	-1,0%
124	33,3%	1 147	2 770	3 917	-1,2%
163	31,5%	1 287	3 071	4 358	-2,1%
169	26,1%	1 317	3 175	4 492	-2,8%
169	20,7%	1 358	3 200	4 558	-2,7%
169	19,9%	1 362	3 137	4 499	-2,1%
171	23,9%	1 390	3 207	4 597	-0,9%
179	21,8%	1 401	3 193	4 594	-2,3%
<b>142</b>	<b>27,8%</b>	<b>1 351</b>	<b>3 057</b>	<b>4 408</b>	<b>-1,9%</b>
<b>moyenne 2009-2010</b>					
180	20,0%	1 395	3 181	4 576	-2,7%
181	24,0%	1 380	3 148	4 528	-2,4%
155	19,2%	1 331	3 091	4 422	-1,6%
93	36,8%	1 221	2 936	4 157	-1,6%
77	26,2%	1 042	2 682	3 724	-2,3%
159	28,2%	1 022	2 765	3 787	-3,3%
<b>moyenne 2010-2011</b>					
<b>141</b>	<b>-0,5%</b>	<b>1 232</b>	<b>2 967</b>	<b>4 199</b>	<b>-4,7%</b>
<i>prop.</i>					
<b>En septembre 2010</b>					
<b>159</b>	<b>100,0%</b>	<b>1 022</b>	<b>2 765</b>	<b>3 787</b>	<b>100,0%</b>
<b>Nombre d'adultes</b>					
<b>Situation familiale</b>					
146	91,8%	731	2 548	3 279	86,6%
Personnes seules					
2	1,3%	32	110	142	3,7%
Couples sans enfants					
6	3,8%	169	71	240	6,3%
Familles monoparentales					
4	2,5%	90	35	125	3,3%
Couples avec enfants					
1	0,6%	0	1	1	0,0%
Conjoints d'étudiant					
<b>Sexe</b>					
84	52,8%	442	1 527	1 969	52,0%
Hommes					
75	47,2%	580	1 238	1 818	48,0%
Femmes					
<b>Âge</b>					
31,5		42,2	42,3	42,3	
<i>Moyenne (années)</i>					
7	4,4%	21	38	59	1,6%
Moins de 21 ans					
39	24,5%	42	167	209	5,5%
De 21 à 24 ans					
36	22,6%	81	271	352	9,3%
De 25 à 29 ans					
34	21,4%	113	309	422	11,1%
De 30 à 34 ans					
10	6,3%	128	297	425	11,2%
De 35 à 39 ans					
10	6,3%	149	325	474	12,5%
De 40 à 44 ans					
9	5,7%	199	480	679	17,9%
De 45 à 49 ans					
8	5,0%	197	451	648	17,1%
De 50 à 54 ans					
6	3,8%	92	427	519	13,7%
55 ans et plus					
<b>Scolarité<sup>2</sup></b>					
1	0,6%	90	407	497	13,1%
Primaire					
22	13,8%	418	848	1 266	33,4%
Secondaire I à IV					
50	31,4%	272	610	882	23,3%
Secondaire V					
23	14,5%	87	247	334	8,8%
Collégiale					
22	13,8%	66	213	279	7,4%
Universitaire					
41	25,8%	89	440	529	14,0%
Inconnue					
<b>Durée cumulative de présence à l'aide financière de dernier recours</b>					
94,3		151,0	198,2	185,5	
<i>Moyenne</i>					
0	0,0%	0	0	0	0,0%
Premier mois					
0	0,0%	13	3	16	0,4%
De 2 à 5 mois					
0	0,0%	24	14	38	1,0%
De 6 à 11 mois					
3	1,9%	79	40	119	3,1%
De 12 à 23 mois					
46	28,9%	105	164	269	7,1%
De 24 à 47 mois					
70	44,0%	250	587	837	22,1%
De 48 à 119 mois					
40	25,2%	551	1 957	2 508	66,2%
120 mois et plus					
<b>Types de contraintes à l'emploi et types de diagnostics médicaux</b>					
Sans contraintes					
		840	840	840	22,2%
Contraintes temporaires					
		182	182	182	4,8%
Cont. tempo.: état de santé					
		32	32	32	0,8%
Cont. tempo.: enf./gross.					
		56	56	56	1,5%
Cont. tempo.: enf. hand.					
		2	2	2	0,1%
Cont. tempo.: 55 ans et plus					
		91	91	91	2,4%
Cont. tempo.: autres					
		1	1	1	0,0%
Contraintes sévères (types de diagnostics)					
159	100,0%		2 722	2 722	71,9%
Visuel					
13	8,2%		44	44	1,2%
Auditif et de la parole					
3	1,9%		12	12	0,3%
Intellectuel et d'apprentissage					
1	0,6%		524	524	13,8%
Santé mentale					
83	52,2%		1 642	1 642	43,4%
Physique					
58	36,5%		472	472	12,5%
Autres					
1	0,6%		28	28	0,7%
Conjoints sans contraintes sévères					
0	0,0%		43	43	1,1%
<b>Région</b>					
2	1,3%	17	46	63	1,7%
01. Bas-Saint-Laurent					
15	9,4%	60	190	250	6,6%
02. Saguenay - Lac-Saint-Jean					
28	17,6%	67	193	260	6,9%
03. Capitale-Nationale					
4	2,5%	83	131	214	5,7%
04. Mauricie					
21	13,2%	49	62	111	2,9%
05. Estrie					
44	27,7%	361	912	1 273	33,6%
06. Île-de-Montréal <sup>3</sup>					
0	0,0%	42	156	198	5,2%
07. Outaouais					
4	2,5%	27	111	138	3,6%
08. Abitibi-Témiscamingue					
1	0,6%	5	15	20	0,5%
09. Côte-Nord					
0	0,0%	1	4	5	0,1%
10. Nord-du-Québec					
0	0,0%	0	0	0	0,0%
ARK <sup>4</sup>					
3	1,9%	23	21	44	1,2%
11. Gaspésie - Îles-de-la-Madeleine					
8	5,0%	26	103	129	3,4%
12. Chaudière-Appalache <sup>5</sup>					
3	1,9%	17	123	140	3,7%
13. Laval					
3	1,9%	44	61	105	2,8%
14. Lanaudière					
2	1,3%	65	114	179	4,7%
15. Laurentides					
16	10,1%	101	376	477	12,6%
16. Montérégie					
5	3,1%	34	41	75	2,0%
17. Centre-du-Québec					
0	0,0%	0	106	106	2,8%
Central <sup>5</sup>					

**Tableau 7**

**Évolution du taux d'assistance sociale au Québec, 2009-2010 et 2010-2011**

	Nombre total d'adultes distincts <sup>3</sup>	Taux d'assistance sociale (18-64 ans)	Nombre d'enfants	Taux d'assistance sociale (0-17 ans)	Nombre total de prestataires distincts <sup>3</sup>	Taux d'assistance sociale (0-64 ans)
<b>Taux d'assistance sociale pour l'ensemble du Québec<sup>1,2</sup></b>						
<b>moyenne 2008-2009</b>	<b>370 577</b>	<b>7,3%</b>	<b>113 989</b>	<b>7,4%</b>	<b>484 566</b>	<b>7,3%</b>
avril 2009	377 033	7,4%	114 258	7,5%	491 291	7,4%
mai 2009	376 545	7,3%	114 384	7,5%	490 929	7,4%
juin 2009	375 412	7,3%	114 405	7,5%	489 817	7,4%
juillet 2009	375 067	7,3%	114 711	7,5%	489 778	7,4%
août 2009	376 031	7,3%	115 887	7,6%	491 918	7,4%
septembre 2009	376 054	7,3%	115 495	7,6%	491 549	7,4%
octobre 2009	374 330	7,3%	114 327	7,5%	488 657	7,3%
novembre 2009	375 836	7,3%	113 361	7,4%	489 197	7,4%
décembre 2009	377 516	7,4%	113 697	7,4%	491 213	7,4%
janvier 2010	380 433	7,4%	114 706	7,5%	495 139	7,4%
février 2010	382 218	7,5%	115 207	7,5%	497 425	7,5%
mars 2010	382 892	7,5%	115 320	7,5%	498 212	7,5%
<b>moyenne 2009-2010</b>	<b>377 447</b>	<b>7,4%</b>	<b>114 647</b>	<b>7,5%</b>	<b>492 094</b>	<b>7,4%</b>
avril 2010	381 867	7,5%	115 107	7,5%	496 974	7,5%
mai 2010	380 160	7,4%	114 953	7,5%	495 113	7,4%
juin 2010	377 421	7,4%	114 497	7,5%	491 918	7,4%
juillet 2010	375 610	7,3%	114 232	7,5%	489 842	7,4%
août 2010	375 807	7,3%	115 302	7,5%	491 109	7,4%
septembre 2010	374 145	7,3%	114 511	7,5%	488 656	7,3%
octobre 2010						
novembre 2010						
décembre 2010						
janvier 2011						
février 2011						
mars 2011						
<b>moyenne 2010-2011</b>	<b>377 502</b>	<b>7,4%</b>	<b>114 767</b>	<b>7,5%</b>	<b>492 269</b>	<b>7,4%</b>
<b>moyenne mobile - 12 derniers mois</b>	<b>378 186</b>	<b>7,4%</b>	<b>114 602</b>	<b>7,5%</b>	<b>492 788</b>	<b>7,4%</b>

**Taux d'assistance sociale selon les régions, septembre 2010**

<b>Taux d'assistance sociale par région - septembre 2010</b>						
01 Bas-Saint-Laurent	9 826	7,6%	1 822	5,2%	11 648	7,1%
02 Saguenay - Lac-St-Jean	12 921	7,2%	2 657	5,2%	15 578	6,8%
03 Capitale-Nationale	24 786	5,4%	5 054	4,3%	29 840	5,2%
04 Mauricie	17 629	10,5%	4 261	9,6%	21 890	10,3%
05 Estrie	16 578	8,4%	4 713	7,9%	21 291	8,3%
06 Île-de-Montréal	126 288	10,0%	49 780	14,5%	176 068	11,0%
07 Outaouais	15 406	6,4%	5 014	6,7%	20 420	6,5%
08 Abitibi-Témiscamingue	6 400	6,7%	1 502	5,0%	7 902	6,3%
09 Côte-Nord	3 143	5,0%	798	4,0%	3 941	4,7%
10 Nord-du-Québec	1 032	4,1%	551	4,0%	1 583	4,1%
11 Gaspésie - Îles-de-la-Madeleine	6 121	10,1%	1 335	8,6%	7 456	9,8%
12 Chaudière-Appalaches	12 383	4,7%	2 438	3,1%	14 821	4,3%
13 Laval	11 975	4,8%	4 398	5,2%	16 373	4,9%
14 Lanaudière	17 716	5,9%	5 273	5,4%	22 989	5,8%
15 Laurentides	20 071	5,6%	5 414	4,7%	25 485	5,4%
16 Montérégie	51 398	5,5%	16 189	5,4%	67 587	5,5%
17 Centre-du-Québec	11 822	8,0%	3 291	7,1%	15 113	7,8%

MESS, DGARES, Direction de la statistique, novembre 2010.

# Notes relatives aux tableaux

## **Tableau 1**

1. Les dossiers actifs représentent les ménages ayant eu droit à une aide financière de dernier recours pour le mois considéré, que ce soit au programme d'aide sociale ou au programme de solidarité sociale.
2. Désigne les personnes qui n'ont pas d'adresse fixe ou stable ou qui n'ont pas l'assurance d'un hébergement stable pour les 60 prochains jours.
3. Depuis le mois d'avril 2008, la région Île-de-Montréal regroupe les anciennes régions Ville-de-Montréal et Montréal-Banlieue.
4. ARK : Administration régionale Kativik (les prestataires sont aussi dénombrés dans la région Nord-du-Québec).
5. La région « Central » regroupe les dossiers administrés centralement. Depuis mars 2004, en raison de changements dans les modes de gestion des dossiers relatifs à la clientèle sous curatelle publique, ces derniers sont regroupés dans la région « Central » (avec les prestataires hébergés).
6. Dossiers pour lesquels un revenu d'une valeur supérieure à 2 \$ est déclaré pour le mois.
7. Depuis le mois d'avril 2007, les prestataires recevant des revenus de subventions salariales sont dénombrés avec ceux recevant des revenus de travail.
8. Dénombrer les dossiers distinctement (une seule fois), même si ces derniers déclarent plus d'un type de revenu pour le mois.
9. Désignent le nombre de demandes de prestations d'aide financière de dernier recours acceptées pour ce mois, qu'il y ait ou non versement pour le mois courant. Toutefois, un ménage nouvellement admis sera dénombré dans l'ensemble des ménages actifs seulement s'il a reçu une prestation.

## **Tableau 2**

1. Les adultes actifs représentent les conjoints qui composent les ménages ayant eu droit à une prestation des programmes d'aide financière de dernier recours pour le mois considéré.
2. La scolarité correspond au niveau d'enseignement le plus élevé atteint. Cette information ne nous renseigne pas sur le ou les diplômes obtenus.
3. Certains dossiers présentent une durée cumulative inférieure à la durée consécutive. Il s'agit d'enfants de familles prestataires ayant atteint l'âge de 18 ans et qui font une demande de prestation. La date d'admission de ces nouveaux prestataires est fixée à la même date que la date d'admission de leurs parents. Pour plus de précisions, consulter le lexique.
4. Depuis le mois d'avril 2008, la région Île-de-Montréal regroupe les anciennes régions Ville-de-Montréal et Montréal-Banlieue.
5. ARK : Administration régionale Kativik (les prestataires sont aussi dénombrés dans la région Nord-du-Québec).
6. La région « Central » regroupe les dossiers administrés centralement. Depuis mars 2004, en raison de changements dans les modes de gestion des dossiers relatifs à la clientèle sous curatelle publique, ces derniers sont regroupés dans la région « Central » (avec les prestataires hébergés).

## **Tableau 3**

1. Les adultes actifs représentent les conjoints qui composent les ménages ayant eu droit à une prestation du Programme d'aide sociale pour le mois considéré.
2. La scolarité correspond au niveau d'enseignement le plus élevé atteint. Cette information ne nous renseigne pas sur le ou les diplômes obtenus.

3. Certains dossiers présentent une durée cumulative inférieure à la durée consécutive. Il s'agit d'enfants de familles prestataires ayant atteint l'âge de 18 ans et qui font une demande de prestation. La date d'admission de ces nouveaux prestataires est fixée à la même date que la date d'admission de leurs parents. Pour plus de précisions, consulter le lexique.
4. Depuis le mois d'avril 2008, la région Île-de-Montréal regroupe les anciennes régions Ville-de-Montréal et Montréal-Banlieue.
5. ARK : Administration régionale Kativik (les prestataires sont aussi dénombrés dans la région Nord-du-Québec).
6. La région « Central » regroupe les dossiers administrés centralement. Depuis mars 2004, en raison de changements dans les modes de gestion des dossiers relatifs à la clientèle sous curatelle publique, ces derniers sont regroupés dans la région « Central » (avec les prestataires hébergés).
7. Depuis le 1<sup>er</sup> janvier 2006, l'ajout de la contrainte temporaire pour enfant handicapé entraîne une diminution du nombre d'adultes sans contraintes, d'adultes présentant une contrainte pour enfant à charge ou de ceux ayant une contrainte temporaire de la catégorie « autres ».

## **Tableau 4**

1. Les adultes actifs représentent les conjoints qui composent les ménages ayant eu droit à une prestation du Programme de solidarité sociale pour le mois considéré.
2. La scolarité correspond au niveau d'enseignement le plus élevé atteint. Cette information ne nous renseigne pas sur le ou les diplômes obtenus.
3. Certains dossiers présentent une durée cumulative inférieure à la durée consécutive. Il s'agit d'enfants de familles prestataires ayant atteint l'âge de 18 ans et qui font une demande de prestation. La date d'admission de ces nouveaux prestataires est fixée à la même date que la date d'admission de leurs parents. Pour plus de précisions, consulter le lexique.
4. Depuis le mois d'avril 2008, la région Île-de-Montréal regroupe les anciennes régions Ville-de-Montréal et Montréal-Banlieue.
5. ARK : Administration régionale Kativik (les prestataires sont aussi dénombrés dans la région Nord-du-Québec).
6. La région « Central » regroupe les dossiers administrés centralement. Depuis mars 2004, en raison de changements dans les modes de gestion des dossiers relatifs à la clientèle sous curatelle publique, ces derniers sont regroupés dans la région « Central » (avec les prestataires hébergés).

## **Tableau 5**

1. Sont dénombrés ici les adultes qui ont une participation en cours au Programme alternative jeunesse, que celle-ci ait débuté au cours du mois considéré ou avant, pourvu qu'il y ait au moins une journée d'activité dans le mois.
2. Sont dénombrés ici les adultes pour lesquels une allocation jeunesse a été versée au cours du mois considéré. Ce ne sont pas tous les participants à Alternative jeunesse qui reçoivent une telle allocation : certains reçoivent plutôt une allocation d'aide à l'emploi parce qu'ils participent à certaines mesures d'Emploi-Québec (mesure de formation, projets de préparation à l'emploi) dans le cadre de leur participation à Alternative jeunesse, tout en étant admissibles au compte de l'assurance-emploi.
3. Bien que l'allocation jeunesse soit versée aux deux semaines, l'allocation moyenne est calculée sur une base mensuelle à partir des montants versés au cours du mois. Par conséquent, l'allocation moyenne sera

plus élevée s'il y a trois versements à l'intérieur d'un même mois.

4. Les caractéristiques retenues sont celles au début de la participation à Alternative jeunesse puisque par la suite, elles ne sont pas disponibles pour la majorité des individus.
5. La scolarité correspond au niveau d'enseignement le plus élevé atteint. Cette information ne nous renseigne pas sur le ou les diplômes obtenus.
6. Depuis le mois d'avril 2008, la région Île-de-Montréal regroupe les anciennes régions Ville-de-Montréal et Montréal-Banlieue.
7. ARK : Administration régionale Kativik (les prestataires sont aussi dénombrés dans la région Nord-du-Québec).

#### **Tableau 6**

1. Les adultes qui participent à un Programme d'aide et d'accompagnement social (PAAS) pour un mois donné reçoivent une allocation de soutien pour le mois suivant. Le chiffre présenté ici correspond au nombre de participants au PAAS qui reçoivent une allocation de soutien pour le mois traité.
2. La scolarité correspond au niveau d'enseignement le plus élevé atteint. Cette information ne nous renseigne pas sur le ou les diplômes obtenus.
3. Depuis le mois d'avril 2008, la région Île-de-Montréal regroupe les anciennes régions Ville-de-Montréal et Montréal-Banlieue.
4. ARK: Administration régionale Kativik (les adultes prestataires sont aussi dénombrés dans la région du Nord-du-Québec).
5. La région "Central" regroupe les dossiers administrés centralement. Depuis le mois de mars 2004, les dossiers relatifs à la clientèle sous curatelle publique sont regroupés dans la région "Central" (avec les prestataires hébergés).

#### **Tableau 7**

1. Le calcul du taux d'assistance sociale a été revu pour y inclure, avec les prestataires des programmes d'aide financière de dernier recours, les participants au Programme alternative jeunesse qui ont une allocation jeunesse. Cette correction du taux d'assistance sociale, rétroactive à avril 2007, fait référence aux 3 programmes d'assistance sociale.
2. La clientèle du MESS localisée au Central n'est pas considérée dans les données régionales car il s'agit plus d'une affectation administrative que régionale. Toutefois, cette clientèle du Central est dénombrée dans les données pour l'ensemble du Québec.
3. Aux fins de calcul du taux d'assistance sociale, les individus qui, pour une même période, étaient prestataires aux programmes d'aide financière de dernier recours et participaient au Programme alternative jeunesse sont dénombrés juste une fois.

## Définitions des termes utilisés dans le rapport

### **Adulte**

Personne qui ne dépend pas d'un parent pour sa subsistance ou personne mineure qui a la charge d'un enfant, qui est mariée ou a déjà été mariée ou qui a obtenu une pleine émancipation par le tribunal.

### **Adultes ayant cumulé deux ans et plus sans interruption**

Adultes prestataires qui présentent un nombre de mois de présence à l'aide de dernier recours supérieur ou égal à 24 mois depuis leur dernière date d'admission à l'aide de dernier recours.

### **Aide financière de dernier recours**

Aide financière octroyée dans le cadre des programmes d'aide financière de dernier recours aux personnes qui n'ont pas de ressources suffisantes pour subvenir à leurs besoins et à ceux de leur famille. Elle comble la différence entre les besoins essentiels des ménages et les ressources dont ils disposent. Elle regroupe le Programme d'aide sociale et le Programme de solidarité sociale.

### **Allocation de soutien**

Aide financière versée par le Ministère aux personnes qui participent au Programme d'aide et d'accompagnement social.

### **Aide financière accordée**

On utilise le terme « prestation » pour désigner l'aide financière accordée en vertu de chacun des programmes (ex. : prestations d'aide sociale).

### **Allocation d'aide à l'emploi**

Aide financière versée par Emploi-Québec aux personnes qui participent à certaines mesures actives ou d'insertion sociale.

### **Allocation de solidarité sociale**

Montant versé à l'adulte seul ou au couple prestataire du Programme de solidarité sociale.

### **Allocation jeunesse**

Aide financière versée aux individus qui participent au Programme alternative jeunesse.

### **Allocation mixte**

Montant ajouté à la prestation de base du Programme d'aide sociale lorsque les deux membres adultes qui composent la famille présentent des contraintes temporaires à l'emploi.

### **Allocation pour contraintes temporaires à l'emploi**

Montant ajouté à la prestation de base du Programme d'aide sociale lorsque l'adulte seul ou un membre adulte de la famille présente des contraintes temporaires à l'emploi, le second adulte ne présentant aucune contrainte à l'emploi.

### **Allocation reconnue**

Aide financière versée par un tiers (personne, association, société ou organisme) à un prestataire du Programme d'aide sociale ou du Programme de solidarité sociale et reconnue à titre d'allocation d'aide à l'emploi ou d'allocation de soutien.

### **Clientèle**

On utilise le terme « prestataire » pour désigner la clientèle de chacun des programmes (ex. : prestataire d'aide sociale).

### **Clientèle supplémentée**

Tout adulte bénéficiant d'une prestation des programmes d'aide financière de dernier recours et qui déclare un ou plusieurs revenus d'autres sources. On retrouve, par exemple, des allocations d'aide à l'emploi, des allocations reconnues, des revenus de travail à titre de salarié ou de travailleur autonome, des prestations d'assurance-emploi, une contribution parentale.

### **Conjoint d'étudiant**

Adulte dont le conjoint étudie à temps plein au postsecondaire et bénéficie du Programme d'aide financière du ministère de l'Éducation. Cette catégorie ne dénombre que des adultes seuls, puisque les besoins des enfants de l'un ou l'autre des conjoints sont assumés par le conjoint aux études.

### **Conjoint sans contraintes sévères**

Adulte prestataire du Programme de solidarité sociale qui ne présente pas de contraintes sévères à l'emploi ou pour lequel le dossier ne fait pas mention de ce type de contraintes. Celui-ci est tout de même prestataire du dit programme car son conjoint présente, pour sa part, des contraintes sévères à l'emploi.

### **Contribution parentale**

Aide réputée fournie par les parents de l'adulte qui est reconnu dépendant de ceux-ci. La contribution parentale est établie en fonction de la situation financière et familiale et du nombre d'enfants à la charge des parents. Elle s'applique, s'il y a lieu, pendant une période maximale de trois ans.

### **Données officielles**

Les données « officielles » sont produites à partir d'informations, colligées dans les systèmes, ayant fait l'objet de mises à jour pendant deux mois.

### **Durée de présence consécutive (sans interruption)**

Nombre de mois écoulés depuis la dernière date d'admission à l'aide de dernier recours. Dans le cas d'un enfant de famille prestataire qui atteint l'âge de 18 ans et qui effectue une demande de prestations, la date d'admission de ce nouveau prestataire est fixée à la même date que celle de ses parents.

### **Durée de présence cumulative**

Nombre total de mois, depuis janvier 1975, où un adulte a été présent à l'aide de dernier recours avec une aide financière, qu'il y ait eu ou non sortie de l'aide au cours de la période. Dans le cas d'un enfant de famille prestataire qui atteint l'âge de 18 ans et qui effectue une demande de prestations, la période retenue pour le calcul de la durée de présence cumulative débute au premier mois de versement de la prestation d'aide sociale ou de solidarité sociale au nouvel adulte prestataire. Par conséquent, certains jeunes peuvent présenter une durée consécutive supérieure à leur durée cumulative.

### **Enfant à charge**

Personne qui ne doit pas être le parent d'un enfant à sa charge et qui doit dépendre, pour sa subsistance, soit d'un parent, soit d'un adulte qui en a la garde en vertu du jugement d'un tribunal. C'est une personne mineure, non mariée ou qui ne l'a jamais été, ou encore c'est une personne majeure qui fréquente un établissement scolaire et qui n'a pas de conjoint ou n'a jamais été mariée. Sont dénombrés ici les enfants présents dans les ménages prestataires des programmes d'aide financière de dernier recours.

### **Estimations**

Données arrondies à partir des données préliminaires pour refléter la situation du dénombrement « officiel » des prestataires des programmes d'aide financière de dernier recours.

### **Ménage**

Appellation générale désignant un adulte seul ou une famille avec ou sans enfants. Seuls les ménages ayant reçu, au cours du mois, une aide financière de dernier recours sont dénombrés.

### **Nés hors du Canada**

Toute personne qui n'est pas née au Canada. Il s'agit de personnes ayant acquis la citoyenneté canadienne, de personnes en attente ou ayant obtenu le droit de résidence au Canada ou encore de revendicateurs du statut de réfugié.

### **Nouvelles admissions**

Demandes d'aide, déposées au cours du mois, pour lesquelles les ménages ont été identifiés comme admissibles à l'attribution initiale. Les ménages peuvent recevoir ou non une aide financière pour le mois de la demande. Ils peuvent être admis pour la première fois ou encore effectuer un retour aux programmes d'aide financière de dernier recours.

### **Participant**

Individu qui participe soit au Programme alternative jeunesse, soit à une mesure ou un service d'Emploi-Québec.

### **Prestataire**

Personne dont la subsistance est assurée par l'aide financière de dernier recours. Par exemple, un couple avec trois enfants à charge représente cinq prestataires.

### **Prestation de base**

Montant de base applicable à l'adulte seul ou au couple prestataire du Programme d'aide sociale.

### **Prestation de base Hébergés**

Montant de base applicable à l'adulte hébergé admis dans un centre d'hébergement, d'accueil, hospitalier ou de réadaptation, de même qu'à un ex-détenu logé dans un établissement reconnu en vue de sa réinsertion sociale, que celui-ci soit prestataire du Programme d'aide sociale ou du Programme de solidarité sociale.

### **Prestation versée**

Aide financière des programmes d'aide financière de dernier recours qui comprend la prestation de base, les allocations supplémentaires accordées selon le type de contraintes à l'emploi, les ajustements pour enfants à charge et pour la TVQ ainsi que les prestations spéciales. La prestation versée prend en compte également les éléments de réduction de l'aide versée, tels que les revenus et la valeur excédentaire des biens et avoirs liquides. Cette donnée apparaît à titre indicatif seulement et ne représente pas la dépense officielle du Ministère dans le cadre des programmes de base de sécurité du revenu. La Direction générale adjointe des ressources budgétaires, financières et matérielles (DGARBFMI) du Ministère assume le mandat de produire officiellement cette donnée.

### **Programme alternative jeunesse**

Programme visant, sur une base volontaire, à soutenir les jeunes adultes âgés de moins de 25 ans qui requièrent une aide financière pour assurer leur subsistance afin de les encourager à réaliser des activités leur permettant d'acquérir ou de recouvrer leur autonomie personnelle, sociale et professionnelle.

### **Programme d'aide et d'accompagnement social**

Programme visant à permettre aux prestataires des programmes d'aide de dernier recours de recevoir, dans le cadre de projets particuliers, un soutien et un accompagnement personnalisés pour les aider à entreprendre une démarche favorisant leur participation active à la société et les préparer adéquatement à participer à une mesure ou à un programme d'aide à l'emploi afin d'accéder au marché du travail.

### **Programmes d'aide financière de dernier recours**

Appellation générique qui permet de parler à la fois du Programme d'aide sociale et du Programme de solidarité sociale.

### **Programme d'aide sociale**

Programme visant à accorder une aide financière de dernier recours aux personnes qui ne présentent pas de contraintes sévères à l'emploi. Il vise aussi à les encourager à exercer des activités favorisant leur intégration en emploi ou leur participation sociale et communautaire.

### **Programmes d'assistance sociale**

Appellation générique qui permet de parler à la fois du Programme d'aide sociale, du Programme de solidarité sociale et du Programme alternative jeunesse, lequel est implanté depuis du 1<sup>er</sup> avril 2007.

### **Programme de solidarité sociale**

Programme visant à accorder une aide financière de dernier recours aux personnes qui présentent des contraintes sévères à l'emploi ainsi qu'à leurs conjoints. Ce programme vise également à favoriser l'inclusion et la participation sociale de ces personnes de même que leur contribution active à la société, avec le soutien et l'accompagnement qu'elles requièrent.

### **Revendicateurs du statut de réfugié**

Désignent les ressortissants étrangers qui arrivent au Canada sans être passés par le processus régulier d'immigration, en revendiquant d'être reconnus comme réfugiés au sens de la Convention des Nations unies relative au statut des réfugiés, et qui veulent obtenir ainsi le droit d'établissement au Canada. Ce groupe comprend aussi les demandeurs d'asile qui ont été déboutés.

### **Scolarité**

Correspond au niveau d'enseignement le plus élevé atteint. Cette information ne nous renseigne pas sur le ou les diplômes obtenus, ni sur le nombre d'années de scolarité complétées à l'intérieur de ce niveau.

### **Taux d'assistance sociale**

Proportion de la population qui bénéficie d'un des programmes d'assistance sociale, à savoir le Programme d'aide sociale, le Programme de solidarité sociale et le Programme alternative jeunesse. Pour le Programme alternative jeunesse, on considère seulement les participants avec une allocation jeunesse. Pour éviter tout doublement dans le dénombrement de la clientèle des programmes d'assistance sociale, les participants au Programme alternative jeunesse qui, pour une même période, étaient aussi prestataires des programmes d'aide financière de dernier recours sont comptabilisés juste une fois.

### **Types de contraintes à l'emploi**

Les adultes prestataires des programmes d'aide financière de dernier recours sont répartis selon le programme et selon trois catégories liées à la contrainte à l'emploi : sans contraintes, contraintes temporaires et contraintes sévères.

#### **Au Programme d'aide sociale :**

- Les adultes sans contraintes sont ceux qui ne présentent aucune contrainte temporaire à l'emploi.
- Les personnes avec contraintes temporaires à l'emploi se retrouvent dans l'une des situations suivantes :
  - leur état de santé physique ou mentale les empêche, pour une période d'au moins un mois et de moins de 12 mois, de réaliser une activité d'intégration à l'emploi;
  - elles sont enceintes d'au moins 20 semaines;
  - elles ont à leur charge un enfant âgé de moins de cinq ans au dernier 30 septembre;
  - elles ont à leur charge un enfant affecté par un handicap physique ou mental et admissible au supplément pour enfant handicapé de la Régie des rentes du Québec;
  - elles ont atteint l'âge de 55 ans ou plus le mois précédent (sauf si elles font la demande de ne pas être classées « contrainte temporaire »);
  - elles se sont réfugiées dans une maison d'hébergement pour victimes de violence;
  - elles procurent des soins constants à une personne dont l'autonomie est réduite à cause de son état physique ou mental;
  - elles sont placées en résidence d'accueil;
  - elles sont responsables d'une résidence d'accueil reconnue en vertu de la Loi sur les services de santé et les services sociaux;
  - elles sont responsables d'un foyer d'accueil lié par un contrat de services avec le ministère de la Sécurité publique.

#### **Au Programme de solidarité sociale :**

- Les personnes avec contraintes sévères à l'emploi ont démontré, par un rapport médical, que leur état physique ou mental est affecté de façon significative, pour une durée permanente ou indéfinie.
- Les adultes sans contraintes sévères peuvent présenter une contrainte temporaire ou encore ne présenter aucune contrainte à l'emploi mais l'information précise sur leur type de contraintes à l'emploi n'est pas disponible dans les systèmes informatiques.

#### **Aux programmes d'aide et d'accompagnement sociale on retrouve :**

- Le programme *Devenir* qui vise à préparer adéquatement des personnes prestataires des programmes d'aide financière de dernier recours à une participation aux mesures des services publics d'emploi et éventuellement à un retour sur le marché du travail. Sauf exception, la durée maximale de participation est de 12 mois.
- Le programme *Interagir* qui vise une meilleure intégration sociale de personnes pour qui l'accès au marché du travail ne peut être envisagé qu'à plus long terme. La clientèle visée est prioritairement celle des prestataires des programmes d'aide financière de dernier recours. La durée de participation est indéterminée et varie selon les besoins des participants.
- Le programme *Réussir* qui vise à faciliter l'accès aux études secondaires professionnelles ou postsecondaires pour des personnes reconnues comme ayant des contraintes sévères à l'emploi. Elles conservent ainsi leur droit à recevoir une aide financière du Programme de solidarité sociale en supplément du revenu qu'elles obtiendront du régime des prêts et bourses. La durée de participation varie selon la durée des études entreprises.

### **Types de diagnostics médicaux**

Les adultes prestataires du Programme de solidarité sociale qui présentent des contraintes sévères à l'emploi sont regroupés selon plusieurs catégories de diagnostics médicaux :

- Contraintes d'ordre visuel;
- Contraintes d'ordre auditif ou au niveau de la parole;
- Contraintes au niveau intellectuel ou de l'apprentissage;
- Contraintes de l'ordre de la santé mentale;
- Contraintes d'ordre physique;
- Autres contraintes (exemple : présence d'une rente d'invalidité, adulte admis en hébergement).