

**Rapport statistique sur la clientèle  
des programmes d'assistance sociale**

**DÉCEMBRE 2014**

Adresse internet

[www.mess.gouv.qc.ca/statistiques](http://www.mess.gouv.qc.ca/statistiques)

**Direction de la statistique et de l'information de gestion - Statistique**

Direction générale adjointe de la recherche, de l'évaluation et du suivi de la performance

Ministère de l'Emploi et de la Solidarité sociale

425, St-Amable, 4e étage

Québec (Québec)

G1R 4Z1

# PORTRAIT DES MÉNAGES PRESTATAIRES DES PROGRAMMES D'AIDE FINANCIÈRE DE DERNIER RECOURS

*Données officielles de décembre 2014 et estimations jusqu'en février 2015*

## Comparaison entre décembre 2014 et décembre 2013 :

- ▶ En décembre 2014, on compte 320 128 ménages présents aux programmes d'aide financière de dernier recours, ce qui représente une hausse de 2 418 ménages (↑ 0,8 %) par rapport à décembre 2013. À la même période l'année dernière, nous observions plutôt une baisse du nombre de ménages (↓ 0,9 % ou ↓ 2 792 entre décembre 2012 et décembre 2013).
- ▶ En décembre 2014, il y a 347 414 adultes (↑ 453) et 96 871 enfants (↓ 2 085 ou ↓ 2,1 %).
- ▶ En décembre 2014, on dénombre 444 285 prestataires, soit 1 632 de moins qu'à pareille date l'an dernier (↓ 0,4 %). Cette diminution du nombre de prestataires est moins accentuée que celle observée à la même période l'année dernière (↓ 1,9 % entre décembre 2012 et décembre 2013).
- ▶ En décembre 2014, l'aide moyenne versée est de 745,85 \$ par ménage, l'aide totale versée se chiffrant à 238,8 millions de dollars (↑ 4,0 millions ou ↑ 1,7 %).

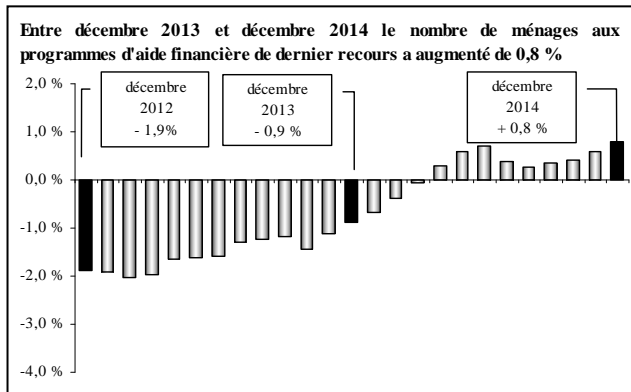

## Estimations pour février 2015 :

- ▶ Entre janvier et février 2015, l'estimation présente une hausse de 1 200 ménages prestataires des programmes d'aide financière de dernier recours (↑ 1 200 ménages pour le Programme d'aide sociale et aucune variation pour le Programme de solidarité sociale). L'estimation du mois de février 2015 se base sur l'évolution du nombre de chèques ou dépôts directs émis le 1<sup>er</sup> février 2015 par rapport au 1<sup>er</sup> janvier 2015 (↑ 2 chèques) ainsi que sur la tendance observée pour la même période dans les années antérieures.
- ▶ Cette évolution à la hausse du nombre mensuel de ménages se traduit par une hausse de 1 300 adultes et une baisse de 800 enfants, correspondant à une hausse estimée de 500 prestataires entre janvier et février 2015.

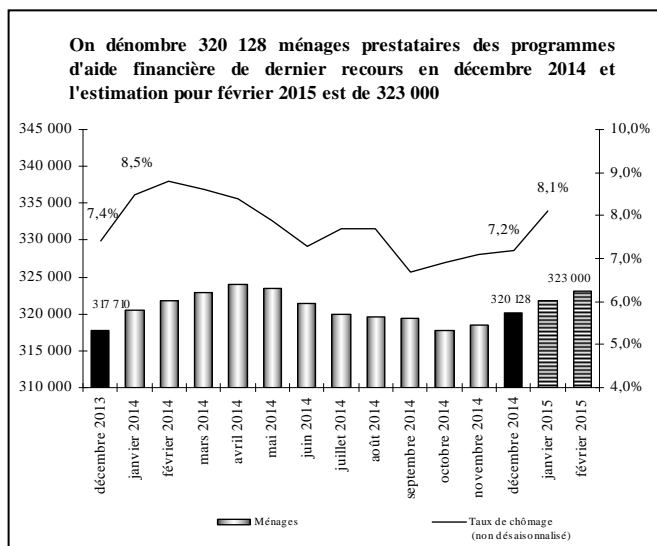

## Observation du taux de chômage :

- ▶ Entre janvier 2014 et janvier 2015, le taux de chômage (données non désaisonnalisées) est passé de 8,5 % à 8,1%. Par ailleurs, on constate une augmentation de 1 700 emplois par rapport à janvier 2014.

## Répartition des ménages prestataires selon le programme :

- ▶ En décembre 2014, on compte 192 900 ménages prestataires du Programme d'aide sociale, soit 60,3 % de l'ensemble des 320 128 ménages prestataires des programmes d'aide financière de dernier recours.
  - Cela représente une hausse de 1,7 % par rapport à l'année précédente.
  - Ces ménages représentent 212 303 adultes et 88 414 enfants pour un total de 300 717 prestataires. Ces derniers sont en baisse de 0,2 % par rapport à l'an dernier (↓ 484 prestataires), alors qu'on y observait plutôt une baisse de 2,4 % en décembre 2013 (par rapport à décembre 2012).
  - 64,7 % des ménages prestataires du Programme d'aide sociale reçoivent seulement une prestation de base alors que 35,3 % reçoivent en plus une allocation pour contraintes temporaires.
  - En décembre 2014, l'aide moyenne versée aux ménages prestataires du Programme d'aide sociale est de 668,71 \$, l'aide totale versée se chiffrant à 129,0 millions de dollars.
- ▶ En décembre 2014, on dénombre 127 228 ménages prestataires du Programme de solidarité sociale, soit 39,7 % de l'ensemble des ménages prestataires des programmes d'aide financière de dernier recours.
  - Cela représente une baisse de 0,6 % par rapport à l'année précédente. Entre décembre 2012 et décembre 2013, nous observions une baisse similaire, soit de 0,5 %.
  - En décembre 2014, il y a 135 111 adultes et 8 457 enfants au Programme de solidarité sociale, pour un total de 143 568 prestataires. Ces derniers sont en baisse de 0,8 % par rapport à l'an dernier. En décembre 2013, cette baisse était également de 0,8 % (par rapport à décembre 2012).
  - En décembre 2014, l'aide moyenne versée aux ménages prestataires du Programme de solidarité sociale est de 862,80 \$, l'aide totale versée se chiffrant à 109,8 millions de dollars.

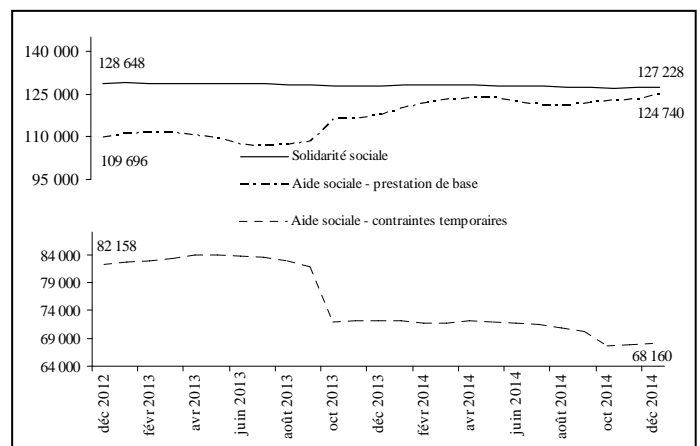

## Situation des femmes aux programmes d'aide financière de dernier recours en décembre 2014 :

- ▶ Les femmes représentent 47,1 % de l'ensemble des 347 414 adultes prestataires des programmes d'aide financière de dernier recours.
  - Chez les jeunes âgés de moins de 25 ans, les femmes représentent 47,8 % de l'ensemble des jeunes adultes prestataires.
- ▶ Depuis quelques années, le nombre de femmes est toujours moins élevé que le nombre d'hommes (163 517 femmes contre 183 897 hommes en décembre 2014). Entre décembre 2013 et décembre 2014, on constate une diminution du nombre de femmes prestataires (↓ 0,5 %) contrairement au nombre d'hommes qui a augmenté (↑ 0,7 %).

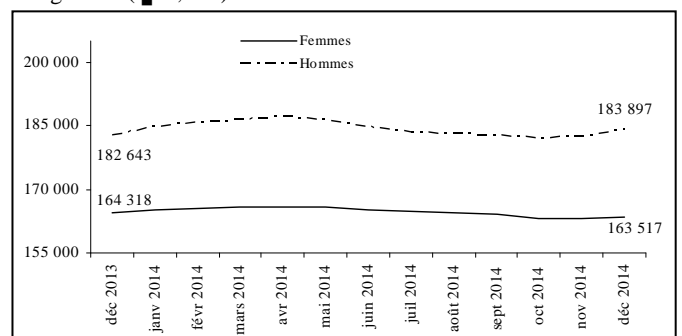

# PORTRAIT DES ADULTES PRESTATAIRES DU PROGRAMME D'AIDE SOCIALE

*Données officielles de décembre 2014*

**En décembre 2014, on dénombre 212 303 adultes prestataires au Programme d'aide sociale.**

### Situation des adultes prestataires en fonction du type de contraintes à l'emploi en décembre 2014 :

- ▶ Comparativement à l'année précédente, le nombre d'adultes **sans contraintes** a augmenté de 6 297 ou  $\uparrow$  4,7 % (passant de 133 496 à 139 793). Ceux-ci représentent 65,8 % de l'ensemble des adultes prestataires du Programme d'aide sociale.
- ▶ Les adultes avec **contraintes temporaires** – principalement pour raisons de santé, d'âge, de grossesse et de charge d'enfants âgés de moins de cinq ans ou handicapés – ont enregistré une baisse de 6,2 % (passant de 77 276 à 72 510). Ils représentent 34,2 % de l'ensemble des adultes prestataires du Programme d'aide sociale.
  - La durée moyenne de présence cumulative des adultes avec contraintes temporaires s'établit à près de 13 ans (154,7 mois) alors que celle des adultes sans contraintes à l'emploi est de plus de 9 ans (111,5 mois). L'écart observable est principalement lié au fait que les adultes avec contraintes pour raison d'âge cumulent en moyenne plus de 17 ans à l'aide financière de dernier recours (207,8 mois).
  - Les femmes sont plus nombreuses chez les adultes avec contraintes temporaires (57,9 % comparativement à 41,8 % chez ceux qui ne présentent aucune contrainte à l'emploi), principalement en raison de la présence d'enfants à charge âgés de moins de cinq ans.
  - La diminution importante du nombre d'adultes avec contraintes temporaires, survenue entre les mois de septembre et d'octobre 2014, s'explique principalement par la perte de l'allocation pour contraintes temporaires chez les familles dont l'enfant a atteint l'âge de cinq ans avant le 1<sup>er</sup> octobre.

### Situation des chefs de familles monoparentales en décembre 2014 :

- ▶ On compte 34 842 familles monoparentales au Programme d'aide sociale. Les chefs de ces familles représentent, en décembre 2014, 16,4 % de l'ensemble des adultes prestataires du programme.
- ▶ En un an, soit entre les mois de décembre 2013 et de décembre 2014, le nombre de familles monoparentales a augmenté de 61 ( $\uparrow$  0,2 %).
- ▶ La place qu'elles occupent parmi l'ensemble des ménages au Programme d'aide sociale a diminué de 0,3 p.p. passant de 18,3 % en décembre 2013 à 18,0 % en décembre 2014.
- ▶ 53,4 % des chefs de familles monoparentales au Programme d'aide sociale présentent des contraintes temporaires à l'emploi. La principale raison invoquée (76,0 %) est la présence d'enfants à charge de moins de cinq ans (incluant les cas de grossesse).

### Situation des adultes nés hors du Canada en décembre 2014 :

- ▶ On compte 53 868 adultes nés hors du Canada et prestataires du Programme d'aide sociale, soit 2 337 adultes de moins que l'an dernier ( $\downarrow$  4,2 %).
- ▶ Leur proportion parmi l'ensemble des adultes prestataires du programme a diminué entre les mois de décembre 2013 et décembre 2014 passant de 26,7 % à 25,4 %.
- ▶ 71,9 % des adultes prestataires du Programme d'aide sociale nés hors du Canada sont au pays depuis cinq ans et plus, alors que les nouveaux arrivants (moins de cinq ans) et les demandeurs d'asile représentent 28,1 % de l'ensemble des adultes prestataires du programme qui sont nés hors du Canada.

Adultes prestataires du Programme d'aide sociale	Décembre 2014	Taux de variation annuelle
Sans contraintes	139 793	+ 4,7 %
Contraintes temporaires	72 510	- 6,2 %
<b>TOTAL</b>	<b>212 303</b>	<b>+ 0,7 %</b>

	Décembre 2013	Décembre 2014	Taux de variation annuelle
Jeunes de moins de 25 ans	21 504	24 716	+ 14,9 %
Familles monoparentales	34 781	34 842	+ 0,2 %
Adultes nés hors du Canada	56 205	53 868	- 4,2 %
<b>TOTAL des adultes</b>	<b>210 772</b>	<b>212 303</b>	<b>+ 0,7 %</b>

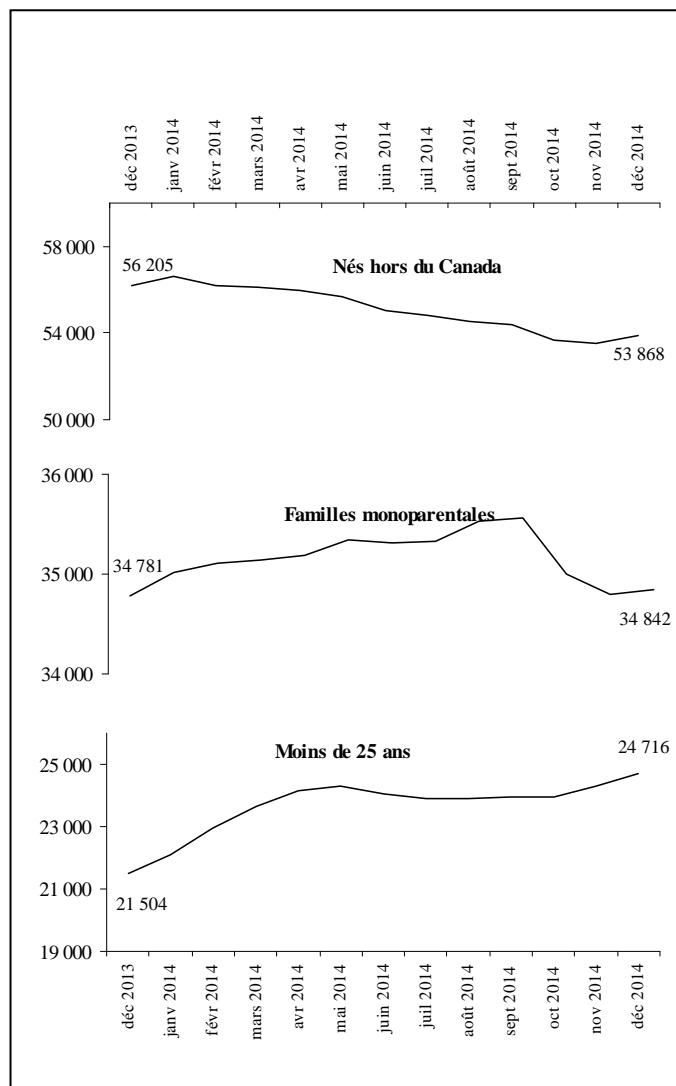
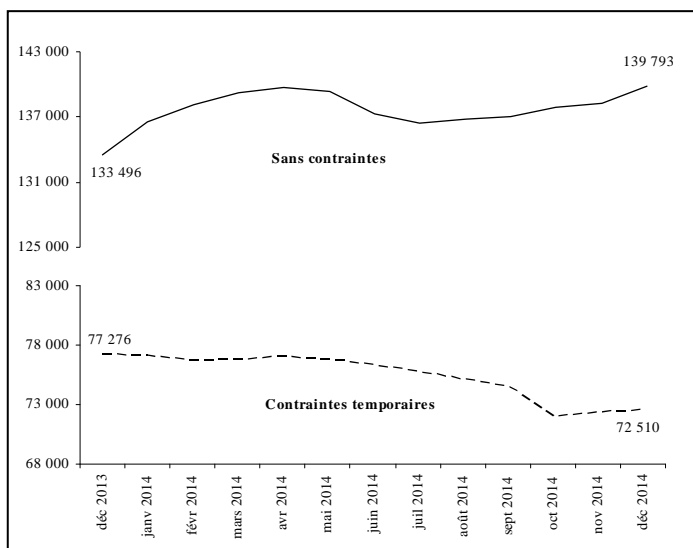

### Situation des jeunes âgés de moins de 25 ans en décembre 2014 :

- ▶ On dénombre 24 716 jeunes âgés de moins de 25 ans au Programme d'aide sociale, soit 11,6 % de l'ensemble des adultes prestataires du programme.
- ▶ Entre les mois de décembre 2013 et de décembre 2014, le nombre de jeunes adultes âgés de moins de 25 ans a augmenté de 3 212 ( $\uparrow$  14,9 %).
- ▶ 24,9 % des jeunes âgés de moins de 25 ans présentent des contraintes temporaires à l'emploi. Parmi ceux-là, 77,1 % ont des enfants à charge âgés de moins de cinq ans ou sont des femmes enceintes, et 22,0 % invoquent des problèmes temporaires liés à la santé.

## PORTRAIT DES ADULTES PRESTATAIRES DU PROGRAMME DE SOLIDARITÉ SOCIALE

Données officielles de décembre 2014

En décembre 2014, on dénombre 135 111 adultes prestataires au Programme de solidarité sociale.

Situation des adultes prestataires en fonction du type de contraintes à l'emploi en décembre 2014 :

- ▶ Les adultes prestataires du Programme de solidarité sociale présentent des contraintes sévères dans la presque totalité des cas (128 342 ou 95,0 %). Pour ce qui est des 5,0 % restant, ils ne présentent pas de contraintes sévères à l'emploi mais sont admis au programme en raison de la présence d'un conjoint avec contraintes sévères.
  - La durée moyenne de présence cumulative des adultes prestataires du Programme de solidarité sociale s'établit à près de 20 ans (238,0 mois).

Répartition selon le type de diagnostic médical en décembre 2014 :

- ▶ Les principaux types de diagnostics médicaux chez les 128 342 adultes prestataires présentant des contraintes sévères à l'emploi sont par ordre d'importance:
  - 42,8 % pour les problèmes liés à la santé mentale;
  - 34,5 % pour les problèmes d'ordre physique, auditif, visuel ou de la parole;
  - 19,5 % pour les problèmes d'ordre intellectuel ou de l'apprentissage;
  - 3,2 % pour les autres diagnostics.

Autres caractéristiques des adultes prestataires en décembre 2014 :

- ▶ Les caractéristiques des adultes prestataires du Programme de solidarité sociale ne varient pas beaucoup au fil des mois. Ainsi, en décembre 2014 :
  - 85,6 % sont des personnes seules;
  - 53,3 % sont des hommes;
  - 66,9 % sont âgés de 45 ans et plus, et 7,0 % ont moins de 25 ans;
  - 76,5 % cumulent 10 ans et plus de présence à l'aide financière de dernier recours;
  - 91,3 % sont nés au Canada;
  - 88,8 % sont présents à l'aide financière de dernier recours depuis au moins deux ans sans interruption.

## PORTRAIT DES PARTICIPANTS AU PROGRAMME ALTERNATIVE JEUNESSE

Données officielles de décembre 2014

En décembre 2014, on dénombre 2 128 jeunes participants au Programme alternative jeunesse. Parmi eux, 1 732 (81,4 %) reçoivent une allocation jeunesse d'un montant mensuel moyen de 826,90 \$.

Caractéristiques des participants avec allocation en décembre 2014 :

- ▶ Les caractéristiques, en début de participation, des participants à Alternative jeunesse avec allocation sont les suivantes :
  - ce sont pour la plupart des personnes seules (1 290 ou 74,5 %);
  - ce sont majoritairement des femmes (1 012 ou 58,4 %);
  - en moyenne, ils sont âgés de 20,5 ans au moment de débiter leur participation à Alternative jeunesse;
  - la majorité est sans contraintes à l'emploi (1 329 ou 76,7%);
  - la plupart sont nés au Canada (1 549 ou 89,4 %).

## PORTRAIT DES PRESTATAIRES DES PROGRAMMES D'AIDE FINANCIÈRE DE DERNIER RECOURS PARTICIPANT AUX PROGRAMMES D'AIDE ET D'ACCOMPAGNEMENT SOCIAL

Données officielles de décembre 2014

En décembre 2014, on dénombre 3 514 prestataires participant aux programmes d'aide et d'accompagnement social. Parmi ces prestataires, 3 212 (91,4 %) sont au Programme Action et 302 (8,6 %) sont au Programme Réussir.

Caractéristiques des participants en décembre 2014 :

- ces participants sont majoritairement au Programme de solidarité sociale (2 493 ou 70,9%) ;
- ils présentent majoritairement des contraintes sévères à l'emploi (2 462 ou 70,1 %) ;
- ce sont pour la plupart des personnes seules (3 081 ou 87,7 %) ;
- les hommes (1 852 ou 52,7 %) sont légèrement plus nombreux que les femmes (1 662 ou 47,3 %) ;
- ils sont âgés en moyenne de 41,9 ans;
- en moyenne, la durée cumulative de présence à l'aide financière de dernier recours est de 15 ans et demi (185,1 mois).

## TAUX D'ASSISTANCE SOCIALE AU QUÉBEC

*Données officielles de décembre 2014*

*Le taux d'assistance sociale de la clientèle des programmes d'assistance sociale âgée de 0 à 64 ans est de 6,6 % en décembre 2014. En comparaison avec l'année dernière, le taux d'assistance sociale chez les 0 à 64 est resté stable (6,6 % en décembre 2013).*

Entre décembre 2013 et décembre 2014, le taux d'assistance sociale est passé de 6,7 % à 6,6 % chez les 18 à 64 ans et de 6,5 % à 6,4 % chez les 0 à 17 ans.

**Les régions ayant les taux d'assistance sociale les plus élevés chez les 0 à 64 ans en décembre 2014 sont :**

- Mauricie (9,8 %) ;
- Gaspésie – Îles-de-la-Madeleine (9,2 %) ;
- Île-de-Montréal (9,1%).

**Taux d'assistance sociale différencié selon le sexe**

- ▶ En décembre 2014, le taux d'assistance sociale pour les 0 à 64 ans est moins élevé chez les femmes que chez les hommes :
  - 6,3 % pour les femmes ;
  - 6,8 % pour les hommes.

## Table des matières

	<b>Page</b>
<b>Taux d'assistance sociale au Québec</b>	1
Taux d'assistance sociale pour l'ensemble de la clientèle	1
Taux d'assistance sociale selon le sexe en décembre 2014	1
<b>Tableau 1</b>	
Statistiques sur la clientèle prestataire des programmes d'aide financière de dernier recours et du montant des prestations versées aux ménages, 2013-2014 et 2014-2015	2-3
<b>Tableau 2</b>	
Statistiques sur les ménages nouvellement admis aux programmes d'aide financière de dernier recours, 2014-2015	4
<b>Tableau 3</b>	
Statistiques sur les adultes prestataires des programmes d'aide financière de dernier recours, 2014-2015	5-6
<b>Tableau 4</b>	
Statistiques sur les adultes prestataires du Programme d'aide sociale, 2014-2015	7-8
<b>Tableau 5</b>	
Statistiques sur les adultes prestataires du Programme de solidarité sociale, 2014-2015	9-10
<b>Tableau 6</b>	
Statistiques sur les adultes participant au Programme alternative jeunesse, 2014-2015	11-12
<b>Tableau 7</b>	
Statistiques sur les adultes prestataires participant aux programmes d'aide et d'accompagnement sociale, 2014-2015	13-14
Notes relatives aux tableaux	15-16
Lexique	17-18

## TAUX D'ASSISTANCE SOCIALE AU QUÉBEC, 2014-2015

### Taux d'assistance sociale pour l'ensemble de la clientèle<sup>1</sup>

	Nombre de ménages	Nombre d'adultes	Taux d'assistance sociale (18-64 ans)	Nombre d'enfants	Taux d'assistance sociale (0-17 ans)	Nombre de prestataires <sup>4</sup>	Taux d'assistance sociale (0-64 ans)
<b>Évolution</b>							
avril 2014	328 480	357 646	6,8%	99 720	6,6%	457 366	6,7%
mai 2014	327 430	356 253	6,7%	99 524	6,5%	455 777	6,7%
juin 2014	324 887	353 189	6,7%	99 065	6,5%	452 254	6,7%
juillet 2014	323 043	351 036	6,6%	98 829	6,5%	449 865	6,6%
août 2014	322 374	350 311	6,6%	99 220	6,5%	449 531	6,6%
septembre 2014	321 757	349 439	6,6%	98 790	6,5%	448 229	6,6%
octobre 2014	319 743	347 055	6,6%	97 296	6,4%	444 351	6,5%
novembre 2014	320 282	347 490	6,6%	96 565	6,4%	444 055	6,5%
décembre 2014	321 808	349 098	6,6%	96 871	6,4%	445 969	6,6%
janvier 2015							
février 2015							
mars 2015							

### En décembre 2014

	Nombre de ménages	Nombre d'adultes	Taux d'assistance sociale (18-64 ans)	Nombre d'enfants	Taux d'assistance sociale (0-17 ans)	Nombre de prestataires <sup>4</sup>	Taux d'assistance sociale (0-64 ans)
<b>Région</b>							
01 - Bas-Saint-Laurent	8 113	8 810	7,0%	1 506	4,5%	10 316	6,5%
02 - Saguenay - Lac-St-Jean	11 163	11 989	6,7%	2 132	4,4%	14 121	6,2%
03 - Capitale-Nationale	21 264	22 616	4,8%	4 254	3,6%	26 870	4,5%
04 - Mauricie	15 496	16 579	9,9%	3 930	9,3%	20 509	9,8%
05 - Estrie	13 906	15 059	7,5%	3 800	6,5%	18 859	7,3%
06 - Île-de-Montréal	100 219	110 978	8,5%	39 671	11,5%	150 649	9,1%
07 - Outaouais	14 938	16 150	6,4%	4 986	6,6%	21 136	6,4%
08 - Abitibi-Témiscamingue	5 298	5 691	6,0%	1 226	4,2%	6 917	5,6%
09 - Côte-Nord	2 761	2 910	4,7%	591	3,2%	3 501	4,3%
10 - Nord-du-Québec	978	1 055	3,9%	455	3,2%	1 510	3,7%
11 - Gaspésie - Îles-de-la-Madeleine	4 998	5 564	9,5%	1 088	7,7%	6 652	9,2%
12 - Chaudières-Appalaches	10 347	11 039	4,2%	2 001	2,5%	13 040	3,8%
13 - Laval	11 066	12 220	4,6%	3 989	4,7%	16 209	4,6%
14 - Lanaudière	16 740	18 096	5,7%	5 133	5,2%	23 229	5,6%
15 - Laurentides	19 333	20 742	5,5%	5 270	4,6%	26 012	5,3%
16 - Montérégie	46 520	50 068	5,2%	14 095	4,7%	64 163	5,1%
17 - Centre-du-Québec	10 333	11 129	7,5%	2 716	6,0%	13 845	7,1%
99 - Central <sup>2</sup>	8 335	8 403		28		8 431	

### Taux d'assistance sociale selon le sexe<sup>3</sup> en décembre 2014

	Nombre d'adultes	Taux d'assistance sociale (18-64 ans)	Nombre d'enfants	Taux d'assistance sociale (0-17 ans)	Nombre de prestataires <sup>4</sup>	Taux d'assistance sociale (0-64 ans)
<b>HOMMES : Ensemble du Québec</b>	184 599	6,9%	49 456	6,4%	234 055	6,8%

<b>Région</b>	Nombre d'adultes	Taux d'assistance sociale (18-64 ans)	Nombre d'enfants	Taux d'assistance sociale (0-17 ans)	Nombre de prestataires <sup>4</sup>	Taux d'assistance sociale (0-64 ans)
01 - Bas-Saint-Laurent	4 796	7,5%	768	4,5%	5 564	6,9%
02 - Saguenay - Lac-St-Jean	6 306	6,9%	1 088	4,4%	7 394	6,3%
03 - Capitale-Nationale	12 375	5,2%	2 121	3,5%	14 496	4,8%
04 - Mauricie	8 852	10,4%	2 005	9,2%	10 857	10,2%
05 - Estrie	8 178	8,0%	1 948	6,4%	10 126	7,7%
06 - Île-de-Montréal	58 273	8,8%	20 313	11,5%	78 586	9,4%
07 - Outaouais	8 351	6,6%	2 532	6,5%	10 883	6,6%
08 - Abitibi-Témiscamingue	3 046	6,2%	634	4,2%	3 680	5,7%
09 - Côte-Nord	1 548	4,8%	318	3,4%	1 866	4,5%
10 - Nord-du-Québec	555	4,0%	231	3,2%	786	3,7%
11 - Gaspésie - Îles-de-la-Madeleine	2 984	10,1%	553	7,7%	3 537	9,7%
12 - Chaudières-Appalaches	5 818	4,3%	1 027	2,5%	6 845	3,9%
13 - Laval	6 114	4,6%	2 006	4,6%	8 120	4,6%
14 - Lanaudière	9 337	5,8%	2 629	5,2%	11 966	5,7%
15 - Laurentides	11 045	5,8%	2 690	4,6%	13 735	5,5%
16 - Montérégie	26 150	5,4%	7 169	4,7%	33 319	5,2%
17 - Centre-du-Québec	5 937	7,7%	1 406	6,0%	7 343	7,3%
99 - Central <sup>2</sup>	4 934		18		4 952	

	Nombre d'adultes	Taux d'assistance sociale (18-64 ans)	Nombre d'enfants	Taux d'assistance sociale (0-17 ans)	Nombre de prestataires <sup>4</sup>	Taux d'assistance sociale (0-64 ans)
<b>FEMMES : Ensemble du Québec</b>	164 499	6,3%	47 409	6,4%	211 908	6,3%

<b>Région</b>	Nombre d'adultes	Taux d'assistance sociale (18-64 ans)	Nombre d'enfants	Taux d'assistance sociale (0-17 ans)	Nombre de prestataires <sup>4</sup>	Taux d'assistance sociale (0-64 ans)
01 - Bas-Saint-Laurent	4 014	6,5%	738	4,6%	4 752	6,1%
02 - Saguenay - Lac-St-Jean	5 683	6,6%	1 042	4,4%	6 725	6,1%
03 - Capitale-Nationale	10 241	4,4%	2 133	3,6%	12 374	4,3%
04 - Mauricie	7 727	9,4%	1 925	9,4%	9 652	9,4%
05 - Estrie	6 881	7,0%	1 852	6,5%	8 733	6,9%
06 - Île-de-Montréal	52 705	8,1%	19 356	11,4%	72 061	8,8%
07 - Outaouais	7 799	6,2%	2 454	6,6%	10 253	6,3%
08 - Abitibi-Témiscamingue	2 645	5,8%	592	4,1%	3 237	5,4%
09 - Côte-Nord	1 362	4,5%	273	3,0%	1 635	4,2%
10 - Nord-du-Québec	500	3,8%	224	3,3%	724	3,6%
11 - Gaspésie - Îles-de-la-Madeleine	2 580	8,9%	535	7,7%	3 115	8,6%
12 - Chaudières-Appalaches	5 221	4,1%	974	2,5%	6 195	3,7%
13 - Laval	6 106	4,6%	1 983	4,8%	8 089	4,6%
14 - Lanaudière	8 759	5,6%	2 504	5,2%	11 263	5,5%
15 - Laurentides	9 697	5,2%	2 579	4,6%	12 276	5,1%
16 - Montérégie	23 918	5,0%	6 925	4,8%	30 843	5,0%
17 - Centre-du-Québec	5 192	7,2%	1 310	5,9%	6 502	6,9%
99 - Central <sup>2</sup>	3 469		10		3 479	

**TABLEAU 1**
**Statistiques sur la clientèle prestataire des programmes d'aide financière de dernier recours et du montant des prestations versées aux ménages, 2013-2014 et 2014-2015**
**Ensemble du Québec**

	Nombre de ménages <sup>1</sup>	Variation annuelle	Nombre d'adultes	Nombre d'enfants	Nombre de prestataires	Variation annuelle	Prestation moyenne versée <sup>2</sup>	Prestation totale versée <sup>2</sup>
<b>Évolution</b>								
avril 2013	323 074	-1,6%	353 960	103 579	457 539	-2,3%	745,75 \$	240 933 324,53 \$
mai 2013	321 591	-1,6%	352 206	103 170	455 376	-2,3%	744,26 \$	239 346 146,28 \$
juin 2013	319 103	-1,6%	349 327	102 215	451 542	-2,3%	745,27 \$	237 818 181,76 \$
juillet 2013	318 779	-1,3%	348 810	102 316	451 126	-2,1%	746,95 \$	238 112 990,21 \$
août 2013	318 696	-1,2%	348 753	102 877	451 630	-2,0%	763,00 \$	243 163 754,97 \$
septembre 2013	318 215	-1,2%	348 061	102 084	450 145	-2,1%	745,04 \$	237 083 033,12 \$
octobre 2013	316 334	-1,4%	345 758	100 586	446 344	-2,4%	740,93 \$	234 382 600,09 \$
novembre 2013	316 461	-1,1%	345 690	98 853	444 543	-2,1%	737,60 \$	233 420 057,56 \$
décembre 2013	317 710	-0,9%	346 961	98 956	445 917	-1,9%	738,99 \$	234 785 238,19 \$
janvier 2014	320 454	-0,7%	349 962	99 923	449 885	-1,8%	740,82 \$	238 681 464,89 \$
février 2014	321 831	-0,4%	351 117	99 771	450 888	-1,6%	748,42 \$	240 865 761,87 \$
mars 2014	322 967	-0,0%	352 222	99 851	452 073	-1,3%	749,13 \$	241 944 113,03 \$
avril 2014	323 980	0,3%	353 119	99 720	452 839	-1,0%	748,58 \$	242 525 790,43 \$
mai 2014	323 446	0,6%	352 249	99 524	451 773	-0,8%	747,92 \$	241 911 664,98 \$
juin 2014	321 381	0,7%	349 668	99 065	448 733	-0,6%	748,28 \$	240 482 629,74 \$
juillet 2014	320 025	0,4%	348 003	98 829	446 832	-1,0%	748,59 \$	239 568 204,90 \$
août 2014	319 577	0,3%	347 498	99 220	446 718	-1,1%	766,20 \$	244 859 419,77 \$
septembre 2014	319 382	0,4%	347 055	98 790	445 845	-1,0%	748,86 \$	239 172 022,23 \$
octobre 2014	317 716	0,4%	345 020	97 296	442 316	-0,9%	747,90 \$	237 618 679,43 \$
novembre 2014	318 450	0,6%	345 650	96 565	442 215	-0,5%	745,75 \$	237 485 195,72 \$
décembre 2014	320 128	0,8%	347 414	96 871	444 285	-0,4%	745,85 \$	238 766 798,94 \$
(e) janvier 2015	321 800	0,4%	349 200	98 000	447 200	-0,6%	755,00 \$	242 959 000,00 \$
(e) février 2015	323 000	0,4%	350 500	97 200	447 700	-0,7%	754,00 \$	243 542 000,00 \$
mars 2015								

	Nombre de ménages <sup>1</sup>	Proportion	Nombre d'adultes	Nombre d'enfants	Nombre de prestataires	Proportion	Prestation moyenne versée <sup>2</sup>	Prestation totale versée <sup>2</sup>
<b>En décembre 2014</b>	320 128	100,0%	347 414	96 871	444 285	100,0%	745,85 \$	238 766 798,94 \$
<b>Programme</b>								
Programme d'aide sociale	192 900	60,3%	212 303	88 414	300 717	67,7%	668,71 \$	128 994 875,36 \$
Programme de solidarité sociale	127 228	39,7%	135 111	8 457	143 568	32,3%	862,80 \$	109 771 923,58 \$
<b>Situation familiale</b>								
Personnes seules	253 335	79,1%	253 335		253 335	57,0%	723,95 \$	183 401 781,10 \$
Couples sans enfants	11 821	3,7%	23 642		23 642	5,3%	1 045,64 \$	12 360 456,61 \$
Familles monoparentales	38 567	12,0%	38 567	62 623	101 190	22,8%	703,14 \$	27 117 906,21 \$
Couples avec enfants	15 465	4,8%	30 930	34 248	65 178	14,7%	1 015,25 \$	15 700 816,61 \$
Conjoint d'étudiant	940	0,3%	940		940	0,2%	197,70 \$	185 838,41 \$
<b>Type de résidence</b>								
Locataire	150 007	46,9%	169 430	66 788	236 218	53,2%	741,31 \$	111 201 706,54 \$
Locataire HLM ou coopérative	32 894	10,3%	36 783	18 197	54 980	12,4%	771,12 \$	25 365 295,30 \$
Chambreur ou pensionnaire	119 622	37,4%	120 863	8 257	129 120	29,1%	757,46 \$	90 608 283,72 \$
Temporairement sans adresse <sup>2</sup>	3 028	0,9%	3 038	25	3 063	0,7%	715,11 \$	2 165 340,01 \$
Propriété	11 879	3,7%	14 602	3 604	18 206	4,1%	750,14 \$	8 910 880,80 \$
En hébergement	2 698	0,8%	2 698		2 698	0,6%	190,99 \$	515 292,56 \$
<b>Région</b>								
01 - Bas-Saint-Laurent	8 066	2,5%	8 762	1 506	10 268	2,3%	763,71 \$	6 160 096,08 \$
02 - Saguenay - Lac-St-Jean	11 097	3,5%	11 923	2 132	14 055	3,2%	748,62 \$	8 307 443,15 \$
03 - Capitale-Nationale	21 164	6,6%	22 515	4 254	26 769	6,0%	748,68 \$	15 844 977,31 \$
04 - Mauricie	15 375	4,8%	16 458	3 930	20 388	4,6%	748,92 \$	11 514 625,83 \$
05 - Estrie	13 854	4,3%	15 007	3 800	18 807	4,2%	769,49 \$	10 660 509,99 \$
06 - Île-de-Montréal	99 841	31,2%	110 599	39 671	150 270	33,8%	745,79 \$	74 460 896,10 \$
07 - Outaouais	14 819	4,6%	16 031	4 986	21 017	4,7%	736,35 \$	10 911 906,02 \$
08 - Abitibi-Témiscamingue	5 261	1,6%	5 654	1 226	6 880	1,5%	744,64 \$	3 917 577,34 \$
09 - Côte-Nord	2 743	0,9%	2 892	591	3 483	0,8%	743,52 \$	2 039 479,21 \$
10 - Nord-du-Québec	973	0,3%	1 050	455	1 505	0,3%	718,45 \$	699 048,49 \$
11 - Gaspésie - Îles-de-la-Madeleine	4 941	1,5%	5 507	1 088	6 595	1,5%	766,90 \$	3 789 237,04 \$
12 - Chaudières-Appalaches	10 287	3,2%	10 979	2 001	12 980	2,9%	752,65 \$	7 742 541,60 \$
13 - Laval	11 008	3,4%	12 162	3 989	16 151	3,6%	748,59 \$	8 240 473,96 \$
14 - Lanaudière	16 644	5,2%	18 000	5 133	23 133	5,2%	735,42 \$	12 240 375,09 \$
15 - Laurentides	19 194	6,0%	20 602	5 270	25 872	5,8%	743,38 \$	14 268 448,16 \$
16 - Montérégie	46 263	14,5%	49 811	14 095	63 906	14,4%	748,86 \$	34 644 603,03 \$
17 - Centre-du-Québec	10 263	3,2%	11 059	2 716	13 775	3,1%	749,21 \$	7 689 139,90 \$
99 - Central <sup>3</sup>	8 335	2,6%	8 403	28	8 431	1,9%	676,12 \$	5 635 420,66 \$

	Nombre de ménages <sup>1</sup>	Proportion	Nombre d'adultes	Nombre d'enfants	Nombre de prestataires	Proportion	Prestation moyenne versée <sup>2</sup>	Prestation totale versée <sup>2</sup>
<b>Clientèle supplémentaire<sup>4</sup></b>								
Allocations d'aide à l'emploi	6 921	7,6%	7 170	5 583	12 753	10,1%	659,35 \$	4 563 336,65 \$
Allocations de soutien	3 530	3,9%	3 530	550	4 080	3,2%	898,04 \$	3 170 087,57 \$
Revenus de travail <sup>5</sup>	19 367	21,2%	19 499	9 503	29 002	22,9%	653,42 \$	12 654 879,07 \$
Prestations d'assurance-emploi	1 021	1,1%	1 023	343	1 366	1,1%	497,16 \$	507 596,51 \$
Contribution parentale	1 054	1,2%	1 054		1 054	0,8%	373,32 \$	393 482,36 \$
Pension alimentaire	10 678	11,7%	10 679	17 475	28 154	22,2%	601,21 \$	6 419 726,20 \$
Régime de rentes du Québec - invalidité	11 979	13,1%	11 999	604	12 603	10,0%	289,60 \$	3 469 085,46 \$
Régime de rentes du Québec - retraite	32 420	35,5%	33 188	1 200	34 388	27,2%	705,48 \$	22 871 802,28 \$
Alternative jeunesse	26	0,0%	48	14	62	0,0%	219,22 \$	5 699,68 \$
Revenus d'autres sources	13 118	14,4%	12 847	2 103	14 950	11,8%	658,56 \$	8 639 052,05 \$
<b>TOTAL DISTINCT<sup>6</sup></b>	91 325	100,0%	93 318	33 325	126 643	100,0%	635,12 \$	58 002 186,36 \$

(e) = Données estimées.



**TABLEAU 1 - SUITE**
**Statistiques sur la clientèle prestataire des programmes d'aide financière de dernier recours et du montant des prestations versées aux ménages, 2013-2014 et 2014-2015**
**Ensemble du Québec**

	Programme d'aide sociale					Programme de solidarité sociale				TOTAL pour Aide financière de dernier recours
	Prestations de base <sup>8</sup>	Allocation pour contraintes temporaires <sup>8</sup>	Allocation mixte	TOTAL	Variation annuelle	Allocation de solidarité sociale	Prestation de base Hébergés	TOTAL	Variation annuelle	
<b>Évolution</b>										
avril 2013	110 603	80 171	3 663	194 437	-2,4%	125 904	2 733	128 637	-0,5%	323 074
mai 2013	109 207	80 160	3 663	193 030	-2,4%	125 832	2 729	128 561	-0,5%	321 591
juin 2013	106 999	79 949	3 709	190 657	-2,3%	125 722	2 724	128 446	-0,5%	319 103
juillet 2013	106 771	79 871	3 707	190 349	-1,9%	125 716	2 714	128 430	-0,4%	318 779
août 2013	107 354	79 284	3 680	190 318	-1,8%	125 657	2 721	128 378	-0,3%	318 696
septembre 2013	108 267	78 183	3 595	190 045	-1,7%	125 445	2 725	128 170	-0,4%	318 215
octobre 2013	116 537	68 684	3 240	188 461	-2,1%	125 422	2 451	127 873	-0,5%	316 334
novembre 2013	116 558	68 830	3 209	188 597	-1,5%	125 311	2 553	127 864	-0,5%	316 461
décembre 2013	117 611	68 935	3 186	189 732	-1,1%	125 322	2 656	127 978	-0,5%	317 710
janvier 2014	120 189	68 986	3 146	192 321	-0,7%	125 450	2 683	128 133	-0,5%	320 454
février 2014	122 085	68 646	3 086	193 817	-0,3%	125 344	2 670	128 014	-0,5%	321 831
mars 2014	123 151	68 713	3 079	194 943	0,2%	125 376	2 648	128 024	-0,5%	322 967
avril 2014	123 763	69 035	3 073	195 871	0,7%	125 455	2 654	128 109	-0,4%	323 980
mai 2014	123 539	68 899	3 039	195 477	1,3%	125 315	2 654	127 969	-0,5%	323 446
juin 2014	121 717	68 775	2 955	193 447	1,5%	125 265	2 669	127 934	-0,4%	321 381
juillet 2014	120 912	68 534	2 900	192 346	1,0%	125 025	2 654	127 679	-0,6%	320 025
août 2014	121 114	68 064	2 860	192 038	0,9%	124 883	2 656	127 539	-0,7%	319 577
septembre 2014	121 695	67 432	2 808	191 935	1,0%	124 788	2 659	127 447	-0,6%	319 382
octobre 2014	122 865	65 048	2 691	190 604	1,1%	124 698	2 414	127 112	-0,6%	317 716
novembre 2014	123 319	65 253	2 678	191 250	1,4%	124 663	2 537	127 200	-0,5%	318 450
décembre 2014	124 740	65 473	2 687	192 900	1,7%	124 627	2 601	127 228	-0,6%	320 128
(e) janvier 2015	126 300	65 500	2 700	194 500	1,1%	124 700	2 600	127 300	-0,7%	321 800
(e) février 2015	127 900	65 100	2 700	195 700	1,0%	124 600	2 700	127 300	-0,6%	323 000
mars 2015										
<b>Total des ménages en décembre 2014</b>										
Nombre de ménages	124 740	65 473	2 687	192 900	1,7%	124 627	2 601	127 228	-0,6%	320 128
Proportion du total des ménages prestataires	39,0%	20,5%	0,8%	60,3%		38,9%	0,8%	39,7%		100,0%

**Caractéristiques des ménages en décembre 2014**

	Programme d'aide sociale					Programme de solidarité sociale				TOTAL pour Aide financière de dernier recours
	Prestation de base (incluant les hébergés)	Alloc. pour contraintes temporaires	Alloc. mixte (2 adultes avec cont. tempo.)	TOTAL	Proportion	Alloc. de solidarité sociale	Prestations de base Hébergés	TOTAL	Proportion	
<b>Programme</b>										
Programme d'aide sociale	124 740	65 473	2 687	192 900	100,0%					192 900
Programme de solidarité sociale						124 627	2 601	127 228	100,0%	127 228
<b>Situation familiale</b>										
Personnes seules	93 594	44 149		137 743	71,4%	112 991	2 601	115 592	90,9%	253 335
Couples sans enfants	2 438	1 597	1 857	5 892	3,1%	5 929		5 929	4,7%	11 821
Familles monoparentales	17 162	17 680		34 842	18,1%	3 725		3 725	2,9%	38 567
Couples avec enfants	10 726	1 955	830	13 511	7,0%	1 954		1 954	1,5%	15 465
Conjoint d'étudiant	820	92		912	0,5%	28		28	0,0%	940
<b>Type de résidence</b>										
Locataire	63 969	35 856	1 631	101 456	52,6%	48 551		48 551	38,2%	150 007
Locataire HLM ou coopérative	8 803	8 693	380	17 876	9,3%	15 018		15 018	11,8%	32 894
Chambreur ou pensionnaire	47 065	17 134	219	64 418	33,4%	55 204		55 204	43,4%	119 622
Temporairement sans adresse <sup>2</sup>	1 898	448		2 346	1,2%	682		682	0,5%	3 028
Propriété	2 908	3 342	457	6 707	3,5%	5 172		5 172	4,1%	11 879
En hébergement	97			97	0,1%		2 601	2 601	2,0%	2 698
<b>Région</b>										
01 - Bas-Saint-Laurent	2 186	1 547	64	3 797	2,0%	4 268	1	4 269	3,4%	8 066
02 - Saguenay - Lac-St-Jean	3 972	2 209	79	6 260	3,2%	4 836	1	4 837	3,8%	11 097
03 - Capitale-Nationale	7 158	4 146	140	11 444	5,9%	9 718	2	9 720	7,6%	21 164
04 - Mauricie	6 047	3 395	120	9 562	5,0%	5 812	1	5 813	4,6%	15 375
05 - Estrie	4 690	2 971	115	7 776	4,0%	6 077	1	6 078	4,8%	13 854
06 - Île-de-Montréal	46 298	21 414	953	68 665	35,6%	31 171	5	31 176	24,5%	99 841
07 - Outaouais	6 259	3 031	101	9 391	4,9%	5 428		5 428	4,3%	14 819
08 - Abitibi-Témiscamingue	1 824	1 052	31	2 907	1,5%	2 354		2 354	1,9%	5 261
09 - Côte-Nord	955	569	19	1 543	0,8%	1 200		1 200	0,9%	2 743
10 - Nord-du-Québec	460	224	3	687	0,4%	285	1	286	0,2%	973
11 - Gaspésie - Îles-de-la-Madeleine	1 562	969	68	2 599	1,3%	2 341	1	2 342	1,8%	4 941
12 - Chaudières-Appalaches	2 832	1 993	86	4 911	2,5%	5 375	1	5 376	4,2%	10 287
13 - Laval	4 469	2 288	180	6 937	3,6%	4 071		4 071	3,2%	11 008
14 - Lanaudière	6 588	3 882	164	10 634	5,5%	6 009	1	6 010	4,7%	16 644
15 - Laurentides	7 532	4 353	151	12 036	6,2%	7 158		7 158	5,6%	19 194
16 - Montérégie	17 915	9 280	333	27 528	14,3%	18 733	2	18 735	14,7%	46 263
17 - Centre-du-Québec	3 987	2 144	80	6 211	3,2%	4 052		4 052	3,2%	10 263
99 - Central <sup>3</sup>	6	6		12	0,0%	5 739	2 584	8 323	6,5%	8 335

<b>Clientèle supplémentée<sup>4</sup></b>										
Allocations d'aide à l'emploi	6 013	339	4	6 356	12,6%	562	3	565	1,4%	6 921
Allocations de soutien	1 003	21		1 024	2,0%	2 501	5	2 506	6,1%	3 530
Revenus de travail <sup>5</sup>	10 070	4 813	422	15 305	30,4%	4 056	6	4 062	9,9%	19 367
Prestations d'assurance-emploi	546	298	17	861	1,7%	160		160	0,4%	1 021
Contribution parentale	979	75		1 054	2,1%					1 054
Pension alimentaire	4 623	4 491	38	9 152	18,2%	1 524	2	1 526	3,7%	10 678
Régime de rentes du Québec - invalidité	2			2	0,0%	11 971	6	11 977	29,2%	11 979
Régime de rentes du Québec - retraite	47	16 305	1 163	17 515	34,8%	14 644	261	14 905	36,3%	32 420
Alternative jeunesse	20	5		25	0,0%	1		1	0,0%	26
Revenus d'autres sources	1 792	1 846	179	3 817	7,6%	9 286	15	9 301	22,7%	13 118
TOTAL DISTINCT <sup>6</sup>	23 264	25 548	1 498	50 310	100,0%	40 719	296	41 015	100,0%	91 325

(e) = Données estimées.

**TABLEAU 2**
**Statistiques sur les ménages nouvellement admis<sup>1</sup> aux programmes d'aide financière de dernier recours selon la raison de la demande, 2014-2015**
**Ensemble du Québec**

	Fin des prestations d'assurance-emploi	Perte d'emploi sans assurance-emploi	Prestations d'assurance-emploi insuffisante	Perte du conjoint	Fin des études à temps complet	Revenus insuffisants	En attente de revenus	Autres raisons	TOTAL	
									Nombre de ménages	Variation annuelle (Nbre de ménages)
<b>Evolution du nombre de ménages</b>										
avril 2014	1 106	903	537	331	443	1 456	56	1 607	6 439	-2,2%
mai 2014	1 080	929	540	345	537	1 392	56	1 573	6 452	2,4%
juin 2014	1 058	997	519	351	518	1 432	61	1 569	6 505	6,4%
juillet 2014	1 127	1 173	684	374	416	1 572	57	1 662	7 065	-6,7%
août 2014	1 038	1 110	580	332	338	1 411	52	1 416	6 277	-4,4%
septembre 2014	1 089	1 319	699	377	371	1 748	45	1 703	7 351	4,5%
octobre 2014	1 047	1 326	690	339	345	1 683	66	1 690	7 186	-0,6%
novembre 2014	1 087	1 445	812	344	325	1 717	61	1 609	7 400	2,2%
décembre 2014	1 072	1 476	749	315	388	1 543	52	1 536	7 131	3,4%
janvier 2015										
février 2015										
mars 2015										

<b>Clientèle totale nouvellement admise<sup>1</sup> en décembre 2014</b>										
Nombre de ménages	1 072	1 476	749	315	388	1 543	52	1 536	7 131	3,4%
Proportion du total des ménages nouvellement admis	15,0%	20,7%	10,5%	4,4%	5,4%	21,6%	0,7%	21,5%	100,0%	
Nombre d'adultes	1 159	1 569	809	316	409	1 734	57	1 693	7 746	2,6%
Nombre d'enfants	335	311	178	244	178	524	17	409	2 196	
Nombre de prestataires	1 494	1 880	987	560	587	2 258	74	2 102	9 942	2,0%

<b>Caractéristiques des ménages nouvellement admis<sup>1</sup> en décembre 2014</b>										
	Fin des prestations d'assurance-emploi	Perte d'emploi sans assurance-emploi	Prestations d'assurance-emploi insuffisante	Perte du conjoint	Fin des études à temps complet	Revenus insuffisants	En attente de revenus	Autres raisons	TOTAL	
									Nombre de ménages	Proportion
<b>Programme</b>										
Programme d'aide sociale	1 037	1 428	730	295	374	1 361	46	1 320	6 591	92,4%
Programme de solidarité sociale	35	48	19	15	14	182	6	214	533	7,5%
Programme inconnu				5				2	7	0,1%
<b>Type d'allocation</b>										
Prestation de base (incluant les hébergés)	746	1 233	594	164	303	1 044	23	1 030	5 137	72,0%
Alloc. pour contraintes temporaires	287	188	130	131	71	309	22	276	1 414	19,8%
Alloc. mixte (2 adultes avec cont. tempo.)	4	7	6			8	1	14	40	0,6%
Alloc. de solidarité sociale	35	48	19	15	14	168	6	202	507	7,1%
Prestations de base Hébergés						14		12	26	0,4%
Inconnu				5				2	7	0,1%
<b>Situation familiale</b>										
Personnes seules	832	1 246	605	179	273	1 194	38	1 245	5 612	78,7%
Couples sans enfants	29	30	29	1	5	51	2	47	194	2,7%
Familles monoparentales	151	131	81	135	91	154	9	121	873	12,2%
Couples avec enfants	58	63	31		16	140	3	110	421	5,9%
Conjoint d'étudiant	2	6	3			4		13	31	0,4%
<b>Type de résidence</b>										
Locataire	669	769	441	119	212	682	28	557	3 477	48,8%
Locataire HLM ou coopérative	56	56	18	12	33	51	3	34	263	3,7%
Chambreur ou pensionnaire	280	584	259	168	137	719	14	786	2 947	41,3%
Temporairement sans adresse <sup>2</sup>	4	6	5	3		19	1	83	121	1,7%
Propriété	63	57	26	12	6	58	6	39	267	3,7%
En hébergement		4				14		37	55	0,8%
Inconnue				1					1	0,0%
<b>Région</b>										
01 - Bas-Saint-Laurent	30	49	14	7	15	33	2	26	176	2,5%
02 - Saguenay - Lac-St-Jean	45	78	29	11	23	49	7	33	275	3,9%
03 - Capitale-Nationale	75	119	49	15	35	119	1	146	559	7,8%
04 - Mauricie	51	69	34	16	17	79	4	40	310	4,3%
05 - Estrie	46	87	43	11	22	96	1	56	362	5,1%
06 - Île-de-Montréal	296	343	172	69	150	464	9	592	2 095	29,4%
07 - Outaouais	54	72	73	15	9	114	3	33	373	5,2%
08 - Abitibi-Témiscamingue	34	35	12	10	5	14		35	145	2,0%
09 - Côte-Nord	16	12	6	4		25	2	10	75	1,1%
10 - Nord-du-Québec	5	8	2	1	1	9	1	11	38	0,5%
11 - Gaspésie - Îles-de-la-Madeleine	17	22	5	8	8	17	1	17	95	1,3%
12 - Chaudières-Appalaches	27	59	38	17	2	68	1	34	246	3,4%
13 - Laval	46	41	26	13	10	18	2	80	236	3,3%
14 - Lanaudière	60	76	31	20	13	94	2	36	332	4,7%
15 - Laurentides	79	103	59	31	17	38	6	94	427	6,0%
16 - Montérégie	146	225	140	58	43	237	9	181	1 039	14,6%
17 - Centre-du-Québec	43	76	14	8	18	17	1	92	269	3,8%
99 - Central <sup>3</sup>	2	2	2	1		52		20	79	1,1%

**TABLEAU 3**
**Statistiques sur les adultes prestataires<sup>1</sup> des programmes d'aide financière de dernier recours, 2014-2015**
**Ensemble du Québec**

	Nombre d'adultes <sup>1</sup>	Variation annuelle	Programme d'aide sociale			Programme de solidarité sociale		
			Sans contraintes	Contraintes temporaires	TOTAL	Contraintes sévères	Conjoints sans contraintes sévères	TOTAL
<b>Évolution</b>								
avril 2014	353 119	-0,2%	139 743	77 040	216 783	129 302	7 034	136 336
mai 2014	352 249	0,0%	139 296	76 806	216 102	129 152	6 995	136 147
juin 2014	349 668	0,1%	137 224	76 380	213 604	129 104	6 960	136 064
juillet 2014	348 003	-0,2%	136 453	75 772	212 225	128 840	6 938	135 778
août 2014	347 498	-0,4%	136 768	75 125	211 893	128 695	6 910	135 605
septembre 2014	347 055	-0,3%	137 026	74 587	211 613	128 590	6 852	135 442
octobre 2014	345 020	-0,2%	137 915	72 042	209 957	128 241	6 822	135 063
novembre 2014	345 650	-0,0%	138 269	72 282	210 551	128 327	6 772	135 099
décembre 2014	347 414	0,1%	139 793	72 510	212 303	128 342	6 769	135 111
janvier 2015								
février 2015								
mars 2015								
<b>Total des adultes en décembre 2014</b>								
Nombre d'adultes	347 414	0,1%	139 793	72 510	212 303	128 342	6 769	135 111
Proportion du total des adultes prestataires	100,0%		40,2%	20,9%	61,1%	36,9%	1,9%	38,9%

	Nombre d'adultes <sup>1</sup>	Proportion	Programme d'aide sociale			Programme de solidarité sociale		
			Sans contraintes	Contraintes temporaires	TOTAL	Contraintes sévères	Conjoints sans contraintes sévères	TOTAL
<b>Situation familiale</b>								
Personnes seules	253 335	72,9%	93 095	44 648	137 743	115 592		115 592
Couples sans enfants	23 642	6,8%	6 326	5 458	11 784	6 934	4 924	11 858
Familles monoparentales	38 567	11,1%	16 229	18 613	34 842	3 725		3 725
Couples avec enfants	30 930	8,9%	23 324	3 698	27 022	2 063	1 845	3 908
Conjoint d'étudiant	940	0,3%	819	93	912	28		28
<b>Sexe</b>								
Hommes	183 897	52,9%	81 380	30 533	111 913	68 818	3 166	71 984
Femmes	163 517	47,1%	58 413	41 977	100 390	59 524	3 603	63 127
<b>Age</b>								
Moins de 20 ans	7 670	2,2%	4 452	994	5 446	2 216	8	2 224
De 20 à 24 ans	26 507	7,6%	14 099	5 171	19 270	7 146	91	7 237
De 25 à 29 ans	27 717	8,0%	15 328	5 357	20 685	6 835	197	7 032
De 30 à 34 ans	31 886	9,2%	18 140	5 487	23 627	7 966	293	8 259
De 35 à 39 ans	33 370	9,6%	19 195	4 636	23 831	9 114	425	9 539
De 40 à 44 ans	32 801	9,4%	18 775	3 580	22 355	9 870	576	10 446
De 45 à 49 ans	39 074	11,2%	20 525	3 391	23 916	14 321	837	15 158
De 50 à 54 ans	49 128	14,1%	21 895	3 581	25 476	22 333	1 319	23 652
55 ans et plus	99 261	28,6%	7 384	40 313	47 697	48 541	3 023	51 564
<b>Niveau de scolarité atteint<sup>2</sup></b>								
Primaire	26 042	7,5%	7 899	5 925	13 824	11 425	793	12 218
Secondaire I à IV	128 907	37,1%	60 447	27 088	87 535	38 518	2 854	41 372
Secondaire V	69 244	19,9%	30 011	16 847	46 858	21 083	1 303	22 386
Collégiale	21 158	6,1%	9 078	4 808	13 886	7 020	252	7 272
Universitaire	19 617	5,6%	10 065	4 524	14 589	4 811	217	5 028
Inconnue	82 446	23,7%	22 293	13 318	35 611	45 485	1 350	46 835
<b>Diplôme maximum obtenu</b>								
Aucun diplôme	173 230	49,9%	75 972	37 574	113 546	55 651	4 033	59 684
Secondaire - DES	42 936	12,4%	18 753	10 359	29 112	13 159	665	13 824
Secondaire - DEP	13 627	3,9%	6 038	3 115	9 153	4 184	290	4 474
Secondaire - ASP	1 390	0,4%	570	327	897	462	31	493
Collégial - AEC	3 445	1,0%	1 569	872	2 441	964	40	1 004
Collégial - DEC général	7 929	2,3%	3 262	1 822	5 084	2 765	80	2 845
Collégial - DEC professionnel	1 883	0,5%	856	464	1 320	539	24	563
Universitaire - Certificat	7 702	2,2%	4 056	1 759	5 815	1 814	73	1 887
Universitaire - Baccalauréat	1 861	0,5%	1 135	419	1 554	292	15	307
Universitaire - Maîtrise ou Doctorat	19	0,0%	1	9	10	9		9
Inconnu	93 392	26,9%	27 581	15 790	43 371	48 503	1 518	50 021
<b>Durée cumulative</b>								
Premier mois	2 440	0,7%	1 834	468	2 302	130	8	138
De 2 à 5 mois	9 794	2,8%	7 002	2 066	9 068	693	33	726
De 6 à 11 mois	12 212	3,5%	8 303	2 639	10 942	1 206	64	1 270
De 12 à 23 mois	20 998	6,0%	13 468	4 821	18 289	2 534	175	2 709
De 24 à 47 mois	33 569	9,7%	19 058	8 227	27 285	5 909	375	6 284
De 48 à 119 mois	75 151	21,6%	37 015	17 517	54 532	19 454	1 165	20 619
120 mois et plus	193 250	55,6%	53 113	36 772	89 885	98 416	4 949	103 365
<b>Types de contraintes à l'emploi</b>								
Sans contraintes	139 793	40,2%	139 793		139 793			
Contraintes temporaires	72 510	20,9%		72 510	72 510			
Contraintes sévères	128 342	36,9%				128 342		128 342
Conjoints sans contraintes sévères	6 769	1,9%					6 769	6 769
<b>Région</b>								
01 - Bas-Saint-Laurent	8 762	2,5%	2 418	1 690	4 108	4 328	326	4 654
02 - Saguenay - Lac-St-Jean	11 923	3,4%	4 304	2 401	6 705	4 893	325	5 218
03 - Capitale-Nationale	22 515	6,5%	7 815	4 521	12 336	9 784	395	10 179
04 - Mauricie	16 458	4,7%	6 560	3 681	10 241	5 870	347	6 217
05 - Estrie	15 007	4,3%	5 265	3 240	8 505	6 154	348	6 502
06 - Île-de-Montréal	110 599	31,8%	53 306	24 277	77 583	31 376	1 640	33 016
07 - Outaouais	16 031	4,6%	6 895	3 300	10 195	5 486	350	5 836
08 - Abitibi-Témiscamingue	5 654	1,6%	1 982	1 131	3 113	2 381	160	2 541
09 - Côte-Nord	2 892	0,8%	1 011	619	1 630	1 210	52	1 262
10 - Nord-du-Québec	1 050	0,3%	518	233	751	286	13	299
11 - Gaspésie - Îles-de-la-Madeleine	5 507	1,6%	1 787	1 112	2 899	2 371	237	2 608
12 - Chaudières-Appalaches	10 979	3,2%	3 084	2 191	5 275	5 438	266	5 704
13 - Laval	12 162	3,5%	5 177	2 672	7 849	4 089	224	4 313
14 - Lanaudière	18 000	5,2%	7 333	4 264	11 597	6 061	342	6 403
15 - Laurentides	20 602	5,9%	8 241	4 716	12 957	7 222	423	7 645
16 - Montérégie	49 811	14,3%	19 754	10 107	29 861	18 927	1 023	19 950
17 - Centre-du-Québec	11 059	3,2%	4 338	2 348	6 686	4 106	267	4 373
99 - Central <sup>3</sup>	8 403	2,4%	5	7	12	8 360	31	8 391

**TABLEAU 3 (SUITE)**
**Statistiques sur les adultes prestataires<sup>1</sup> des programmes d'aide financière de dernier recours, 2014-2015**
**Ensemble du Québec**

	Demandeurs d'asile	NHC - moins de 5 ans	NHC - 5 ans et plus	Total Nés hors du Canada	Femmes	Hommes	Moins de 25 ans	Durée consécutive de moins de 2 ans	Âge moyen (années)	Durée cumulative moyenne (mois)
<b>Évolution</b>										
avril 2014	3 668	13 866	50 008	<b>67 542</b>	165 900	187 219	33 539	109 151	<b>44,4</b>	<b>168,3</b>
mai 2014	3 518	13 724	50 031	<b>67 273</b>	165 693	186 556	33 650	108 501	<b>44,4</b>	<b>168,6</b>
juin 2014	3 400	13 409	49 830	<b>66 639</b>	165 091	184 577	33 426	106 503	<b>44,5</b>	<b>169,4</b>
juillet 2014	3 270	13 226	49 954	<b>66 450</b>	164 719	183 284	33 291	105 235	<b>44,5</b>	<b>169,7</b>
août 2014	3 135	13 193	49 873	<b>66 201</b>	164 518	182 980	33 256	105 097	<b>44,5</b>	<b>169,8</b>
septembre 2014	3 022	13 115	49 920	<b>66 057</b>	164 244	182 811	33 370	104 911	<b>44,5</b>	<b>170,0</b>
octobre 2014	2 958	12 664	49 714	<b>65 336</b>	163 026	181 994	33 359	103 355	<b>44,5</b>	<b>170,4</b>
novembre 2014	2 928	12 568	49 729	<b>65 225</b>	163 131	182 519	33 755	104 474	<b>44,5</b>	<b>170,2</b>
décembre 2014	2 861	12 860	49 869	<b>65 590</b>	163 517	183 897	34 177	106 038	<b>44,4</b>	<b>169,7</b>
janvier 2015										
février 2015										
mars 2015										
<b>Total des adultes en décembre 2014</b>										
Nombre d'adultes	2 861	12 860	49 869	<b>65 590</b>	163 517	183 897	34 177	106 038	<b>44,4</b>	<b>169,7</b>
Proportion du total des adultes prestataires	0,8%	3,7%	14,4%	<b>18,9%</b>	47,1%	52,9%	9,8%	30,5%		

**Caractéristiques des adultes en décembre 2014**

	Demandeurs d'asile	NHC - moins de 5 ans	NHC - 5 ans et plus	Total Nés hors du Canada	Femmes	Hommes	Moins de 25 ans	Durée consécutive de moins de 2 ans	Âge moyen (années)	Durée cumulative moyenne (mois)
<b>Situation familiale</b>										
Personnes seules	1 715	3 667	26 214	<b>31 596</b>	101 354	151 981	26 908	73 524	<b>45,4</b>	<b>182,2</b>
Couples sans enfants	359	1 159	4 428	<b>5 946</b>	11 841	11 801	642	5 492	<b>52,5</b>	<b>210,2</b>
Familles monoparentales	288	1 358	8 220	<b>9 866</b>	34 193	4 374	4 563	14 712	<b>37,2</b>	<b>117,0</b>
Couples avec enfants	497	6 115	10 768	<b>17 380</b>	15 481	15 449	2 016	11 753	<b>39,7</b>	<b>105,7</b>
Conjoint d'étudiant	2	561	239	<b>802</b>	648	292	48	557	<b>36,5</b>	<b>42,4</b>
<b>Sexe</b>										
Hommes	1 489	5 495	23 651	<b>30 635</b>		183 897	17 845	58 892	<b>44,4</b>	<b>164,3</b>
Femmes	1 372	7 365	26 218	<b>34 955</b>	163 517		16 332	47 146	<b>44,4</b>	<b>175,8</b>
<b>Âge</b>										
Moins de 20 ans	58	292	352	<b>702</b>	3 591	4 079	7 670	7 481	<b>18,5</b>	<b>10,0</b>
De 20 à 24 ans	290	911	1 694	<b>2 895</b>	12 741	13 766	26 507	14 526	<b>22,1</b>	<b>32,3</b>
De 25 à 29 ans	384	1 379	2 793	<b>4 556</b>	13 209	14 508	13 508	12 745	<b>27,0</b>	<b>60,5</b>
De 30 à 34 ans	436	2 576	3 974	<b>6 986</b>	15 241	16 645	12 861	12 861	<b>32,1</b>	<b>90,1</b>
De 35 à 39 ans	362	2 856	4 935	<b>8 153</b>	15 929	17 441	12 057	12 057	<b>37,0</b>	<b>120,9</b>
De 40 à 44 ans	323	2 152	6 040	<b>8 515</b>	15 218	17 583	10 499	10 499	<b>42,1</b>	<b>155,6</b>
De 45 à 49 ans	229	1 011	6 854	<b>8 094</b>	17 713	21 361	10 144	10 144	<b>47,1</b>	<b>196,9</b>
De 50 à 54 ans	184	532	7 184	<b>7 900</b>	22 527	26 601	10 320	10 320	<b>52,0</b>	<b>232,0</b>
55 ans et plus	595	1 151	16 043	<b>17 789</b>	47 348	51 913	15 405	15 405	<b>59,7</b>	<b>254,3</b>
<b>Niveau de scolarité atteint<sup>2</sup></b>										
Primaire	25	895	4 868	<b>5 788</b>	12 395	13 647	2 409	5 525	<b>47,6</b>	<b>222,9</b>
Secondaire I à IV	32	947	10 404	<b>11 383</b>	57 304	71 603	16 076	40 205	<b>42,6</b>	<b>181,3</b>
Secondaire V	43	1 173	9 999	<b>11 215</b>	33 377	35 867	3 302	23 739	<b>46,3</b>	<b>162,6</b>
Collégiale	11	915	3 869	<b>4 795</b>	10 208	10 950	477	7 550	<b>46,6</b>	<b>145,7</b>
Universitaire	29	3 474	6 407	<b>9 910</b>	8 814	10 803	98	8 471	<b>47,6</b>	<b>116,8</b>
Inconnue	2 721	5 456	14 322	<b>22 499</b>	41 419	41 027	11 815	20 548	<b>43,3</b>	<b>159,5</b>
<b>Diplôme maximum obtenu</b>										
Aucun diplôme	88	2 472	20 705	<b>23 265</b>	78 776	94 454	19 319	51 314	<b>43,9</b>	<b>185,7</b>
Secondaire - DES	12	534	4 438	<b>4 984</b>	20 845	22 091	2 237	15 382	<b>45,1</b>	<b>155,0</b>
Secondaire - DEP	1	119	965	<b>1 085</b>	6 197	7 430	403	4 799	<b>47,3</b>	<b>179,2</b>
Secondaire - ASP		18	119	<b>137</b>	540	850	42	420	<b>48,1</b>	<b>185,0</b>
Collégial - AEC	1	89	507	<b>597</b>	1 685	1 760	35	1 374	<b>47,6</b>	<b>135,9</b>
Collégial - DEC général	1	365	1 162	<b>1 528</b>	3 845	4 084	122	2 865	<b>47,3</b>	<b>141,9</b>
Collégial - DEC professionnel	4	115	514	<b>633</b>	903	980	11	770	<b>48,6</b>	<b>130,3</b>
Universitaire - Certificat	4	1 426	2 303	<b>3 733</b>	3 620	4 082	37	3 445	<b>47,2</b>	<b>107,3</b>
Universitaire - Baccalauréat	1	476	775	<b>1 252</b>	780	1 081	3	992	<b>46,8</b>	<b>77,7</b>
Universitaire - Maîtrise ou Doctorat			7	<b>7</b>	5	14		1	<b>57,2</b>	<b>208,5</b>
Inconnu	2 749	7 246	18 374	<b>28 369</b>	46 321	47 071	11 968	24 676	<b>43,8</b>	<b>156,5</b>
<b>Durée cumulative</b>										
Premier mois	135	608	228	<b>971</b>	1 090	1 350	921	2 440	<b>31,2</b>	<b>1,0</b>
De 2 à 5 mois	620	2 010	1 008	<b>3 638</b>	4 672	5 122	4 094	9 794	<b>30,6</b>	<b>3,4</b>
De 6 à 11 mois	357	1 949	1 373	<b>3 679</b>	5 666	6 546	5 224	12 212	<b>30,8</b>	<b>8,5</b>
De 12 à 23 mois	409	3 371	2 822	<b>6 602</b>	9 700	11 298	7 771	20 998	<b>32,7</b>	<b>17,1</b>
De 24 à 47 mois	854	3 879	5 318	<b>10 051</b>	15 504	18 065	9 504	15 004	<b>35,3</b>	<b>35,0</b>
De 48 à 119 mois	416	1 043	16 733	<b>18 192</b>	33 955	41 196	6 663	23 120	<b>40,3</b>	<b>81,1</b>
120 mois et plus	70		22 387	<b>22 457</b>	92 930	100 320		22 470	<b>50,6</b>	<b>264,9</b>
<b>Types de contraintes à l'emploi</b>										
Sans contraintes	2 056	10 464	24 869	<b>37 389</b>	58 413	81 380	18 551	66 309	<b>38,7</b>	<b>111,5</b>
Contraintes temporaires	647	1 992	13 840	<b>16 479</b>	41 977	30 533	6 165	24 648	<b>49,1</b>	<b>154,7</b>
Contraintes sévères	137	267	9 979	<b>10 383</b>	59 524	68 818	9 362	14 010	<b>47,7</b>	<b>239,0</b>
Conjoints sans contraintes sévères	21	137	1 181	<b>1 339</b>	3 603	3 166	99	1 071	<b>51,1</b>	<b>218,1</b>
<b>Région</b>										
01 - Bas-Saint-Laurent		6	55	<b>61</b>	3 990	4 772	743	2 177	<b>46,7</b>	<b>210,8</b>
02 - Saguenay - Lac-St-Jean		16	82	<b>98</b>	5 638	6 285	1 265	3 448	<b>44,9</b>	<b>202,7</b>
03 - Capitale-Nationale	2	1 046	1 280	<b>2 328</b>	10 176	12 339	1 962	6 393	<b>45,7</b>	<b>191,0</b>
04 - Mauricie		163	304	<b>467</b>	7 662	8 796	1 795	4 544	<b>44,4</b>	<b>192,5</b>
05 - Estrie	3	535	908	<b>1 446</b>	6 860	8 147	1 591	4 283	<b>44,2</b>	<b>174,6</b>
06 - Île-de-Montréal	2 817	8 110	36 912	<b>47 839</b>	52 473	58 126	8 637	35 025	<b>44,7</b>	<b>148,9</b>
07 - Outaouais	4	429	1 195	<b>1 628</b>	7 718	8 313	1 911	5 312	<b>42,9</b>	<b>156,8</b>
08 - Abitibi-Témiscamingue		1	34	<b>35</b>	2 622	3 032	590	1 854	<b>44,5</b>	<b>187,9</b>
09 - Côte-Nord		2	13	<b>15</b>	1 353	1 539	295	949	<b>45,1</b>	<b>203,4</b>
10 - Nord-du-Québec		3	2	<b>5</b>	496	554	174	539	<b>39,2</b>	<b>129,7</b>
11 - Gaspésie - Îles-de-la-Madeleine		2	16	<b>18</b>	2 556	2 951	501	1 447	<b>46,3</b>	<b>214,9</b>
12 - Chaudières-Appalaches		17	136	<b>153</b>	5 186	5 793	964	2 900	<b>45,9</b>	<b>192,9</b>
13 - Laval	9	798	3 488	<b>4 295</b>	6 063	6 099	1 356	4 174	<b>43,9</b>	<b>138,0</b>
14 - Lanaudière	1	225	615	<b>841</b>	8 698	9 302	2 356	5 762	<b>43,0</b>	<b>163,5</b>
15 - Laurentides		155	662	<b>817</b>	9 610	10 992	2 394	6 635	<b>43,4</b>	<b>161,5</b>
16 - Montérégie	8	1 155	3 477	<b>4 640</b>	23 792	26 019	5 937	15 602	<b>43,1</b>	<b>162,7</b>
17 - Centre-du-Québec		191	280	<b>471</b>	5 155	5 904	1 283	3 377	<b>43,8</b>	<b>173,5</b>
99 - Central <sup>3</sup>	17	6	410	<b>433</b>	3 469	4 934	423	1 617	<b>48,8</b>	<b>304,8</b>

**TABLEAU 4 - Statistiques sur les adultes prestataires<sup>1</sup> du Programme d'aide sociale, 2014-2015**
**Ensemble du Québec**

	Nombre d'adultes <sup>1</sup>	Variation annuelle	Sans contraintes	Contraintes temporaires					TOTAL contraintes temporaires
				État de santé	Grossesse ou enfant à charge <sup>3</sup>	Enfant handicapé <sup>4</sup>	Âge <sup>5</sup>	Autres	
<b>Évolution</b>									
avril 2014	216 783	-0,0%	139 743	14 474	16 613	2 146	42 331	1 476	77 040
mai 2014	216 102	0,4%	139 296	14 350	16 879	2 157	41 938	1 482	76 806
juin 2014	213 604	0,5%	137 224	14 280	17 133	2 146	41 359	1 462	76 380
juillet 2014	212 225	0,1%	136 453	14 004	17 341	2 136	40 818	1 473	75 772
août 2014	211 893	-0,1%	136 768	13 623	17 542	2 141	40 333	1 486	75 125
septembre 2014	211 613	0,0%	137 026	13 308	17 673	2 120	39 989	1 497	74 587
octobre 2014	209 957	0,2%	137 915	13 514	15 330	2 156	39 522	1 520	72 042
novembre 2014	210 551	0,5%	138 269	13 930	15 539	2 134	39 155	1 524	72 282
décembre 2014	212 303	0,7%	139 793	14 180	15 699	2 158	38 941	1 532	72 510
janvier 2015									
février 2015									
mars 2015									
<b>Total des adultes en décembre 2014</b>									
Nombre d'adultes	212 303	0,7%	139 793	14 180	15 699	2 158	38 941	1 532	72 510
Proportion du total des adultes prestataires	100,0%		65,8%	6,7%	7,4%	1,0%	18,3%	0,7%	34,2%

**Caractéristiques des adultes en décembre 2014**

	Nombre d'adultes <sup>1</sup>	Proportion	Sans contraintes	Contraintes temporaires					TOTAL contraintes temporaires
				État de santé	Grossesse ou enfant à charge <sup>3</sup>	Enfant handicapé <sup>4</sup>	Âge <sup>5</sup>	Autres	
<b>Situation familiale</b>									
Personnes seules	137 743	64,9%	93 095	11 362	519		31 539	1 228	44 648
Couples sans enfants	11 784	5,6%	6 326	429	67		4 904	58	5 458
Familles monoparentales	34 842	16,4%	16 229	1 789	14 142	1 448	1 057	177	18 613
Couples avec enfants	27 022	12,7%	23 324	585	924	690	1 430	69	3 698
Conjoint étudiant	912	0,4%	819	15	47	20	11		93
<b>Sexe</b>									
Hommes	111 913	52,7%	81 380	7 097	1 071	299	21 464	602	30 533
Femmes	100 390	47,3%	58 413	7 083	14 628	1 859	17 477	930	41 977
<b>Âge</b>									
Moins de 20 ans	5 446	2,6%	4 452	264	720			10	994
De 20 à 24 ans	19 270	9,1%	14 099	1 095	4 033	16		27	5 171
De 25 à 29 ans	20 685	9,7%	15 328	1 199	3 984	122		52	5 357
De 30 à 34 ans	23 627	11,1%	18 140	1 590	3 443	373		81	5 487
De 35 à 39 ans	23 831	11,2%	19 195	1 777	2 188	558		113	4 636
De 40 à 44 ans	22 355	10,5%	18 775	1 913	959	512		196	3 580
De 45 à 49 ans	23 916	11,3%	20 525	2 396	309	349		337	3 391
De 50 à 54 ans	25 476	12,0%	21 895	2 794	56	194		537	3 581
55 ans et plus	47 697	22,5%	7 384	1 152	7	34	38 941	179	40 313
<b>Niveau de scolarité atteint<sup>2</sup></b>									
Primaire	13 824	6,5%	7 899	547	699	86	4 518	75	5 925
Secondaire I à IV	87 535	41,2%	60 447	6 006	7 240	899	12 264	679	27 088
Secondaire V	46 858	22,1%	30 011	3 819	2 930	486	9 223	389	16 847
Collégiale	13 886	6,5%	9 078	1 212	733	151	2 589	123	4 808
Universitaire	14 589	6,9%	10 065	752	535	115	3 065	57	4 524
Inconnue	35 611	16,8%	22 293	1 844	3 562	421	7 282	209	13 318
<b>Diplôme maximum obtenu</b>									
Aucun diplôme	113 546	53,5%	75 972	7 232	8 585	1 104	19 810	843	37 574
Secondaire - DES	29 112	13,7%	18 753	2 616	2 010	329	5 161	243	10 359
Secondaire - DEP	9 153	4,3%	6 038	877	505	87	1 556	90	3 115
Secondaire - ASP	897	0,4%	570	70	45	10	197	5	327
Collégial - AEC	2 441	1,1%	1 569	228	121	21	474	28	872
Collégial - DEC général	5 084	2,4%	3 262	465	243	52	1 021	41	1 822
Collégial - DEC professionnel	1 320	0,6%	856	101	52	6	298	7	464
Universitaire - Certificat	5 815	2,7%	4 056	305	203	45	1 180	26	1 759
Universitaire - Baccalauréat	1 554	0,7%	1 135	48	58	10	303		419
Universitaire - Maîtrise ou Doctorat	10	0,0%	1				8	1	9
Inconnu	43 371	20,4%	27 581	2 238	3 877	494	8 933	248	15 790
<b>Durée cumulative</b>									
Premier mois	2 302	1,1%	1 834	190	160	4	105	9	468
De 2 à 5 mois	9 068	4,3%	7 002	783	882	17	355	29	2 066
De 6 à 11 mois	10 942	5,2%	8 303	846	1 249	31	490	23	2 639
De 12 à 23 mois	18 289	8,6%	13 468	1 327	2 302	69	1 076	47	4 821
De 24 à 47 mois	27 285	12,9%	19 058	1 879	3 676	165	2 424	83	8 227
De 48 à 119 mois	54 532	25,7%	37 015	3 845	5 105	641	7 610	316	17 517
120 mois et plus	89 885	42,3%	53 113	5 310	2 325	1 231	26 881	1 025	36 772
<b>Types de contraintes à l'emploi</b>									
Sans contraintes	139 793	65,8%	139 793						
État de santé	14 180	6,7%		14 180					14 180
Grossesse ou enfant à charge <sup>3</sup>	15 699	7,4%			15 699				15 699
Enfant handicapé <sup>4</sup>	2 158	1,0%				2 158			2 158
Âge <sup>5</sup>	38 941	18,3%					38 941		38 941
Autres	1 532	0,7%						1 532	1 532
<b>Région</b>									
01 - Bas-Saint-Laurent	4 108	1,9%	2 418	420	255	36	917	62	1 690
02 - Saguenay - Lac-St-Jean	6 705	3,2%	4 304	433	409	66	1 432	61	2 401
03 - Capitale-Nationale	12 336	5,8%	7 815	983	701	129	2 601	107	4 521
04 - Mauricie	10 241	4,8%	6 560	755	748	90	1 988	100	3 681
05 - Estrie	8 505	4,0%	5 265	1 000	575	91	1 512	62	3 240
06 - Île-de-Montréal	77 583	36,5%	53 306	3 307	5 246	771	14 554	399	24 277
07 - Outaouais	10 195	4,8%	6 895	658	1 037	85	1 452	68	3 300
08 - Abitibi-Témiscamingue	3 113	1,5%	1 982	213	292	18	576	32	1 131
09 - Côte-Nord	1 630	0,8%	1 011	112	146	15	334	12	619
10 - Nord-du-Québec	751	0,4%	518	27	123	4	74	5	233
11 - Gaspésie - Îles-de-la-Madeleine	2 899	1,4%	1 787	196	189	26	636	65	1 112
12 - Chaudières-Appalaches	5 275	2,5%	3 084	531	352	63	1 206	39	2 191
13 - Laval	7 849	3,7%	5 177	445	543	68	1 556	60	2 672
14 - Lanaudière	11 597	5,5%	7 333	1 079	978	143	1 958	106	4 264
15 - Laurentides	12 957	6,1%	8 241	1 256	1 023	131	2 217	89	4 716
16 - Montérégie	29 861	14,1%	19 754	2 206	2 577	369	4 744	211	10 107
17 - Centre-du-Québec	6 686	3,1%	4 338	557	501	53	1 183	54	2 348
99 - Central <sup>6</sup>	12	0,0%	5	2	4		1		7

**TABLEAU 4 (SUITE) - Statistiques sur les adultes prestataires<sup>1</sup> du Programme d'aide sociale, 2014-2015**
**Ensemble du Québec**

	Demandeurs d'asile	NHC - moins de 5 ans	NHC - 5 ans et plus	Total Nés hors du Canada	Femmes	Hommes	Moins de 25 ans	Durée consécutive de moins de 2 ans	Âge moyen (années)	Durée cumulative moyenne (mois)
<b>Évolution</b>										
avril 2014	3 504	13 428	39 017	55 949	101 965	114 818	24 164	93 687	42,2	125,3
mai 2014	3 362	13 276	39 027	55 665	101 891	114 211	24 288	93 105	42,2	125,6
juin 2014	3 243	12 974	38 796	55 013	101 354	112 250	24 060	91 111	42,3	126,3
juillet 2014	3 108	12 797	38 880	54 785	101 141	111 084	23 920	89 989	42,3	126,6
août 2014	2 971	12 761	38 796	54 528	101 038	110 855	23 914	89 942	42,3	126,5
septembre 2014	2 860	12 692	38 823	54 375	100 903	110 710	23 972	89 771	42,3	126,6
octobre 2014	2 800	12 252	38 623	53 675	99 857	110 100	23 945	88 440	42,3	127,1
novembre 2014	2 769	12 171	38 615	53 555	99 955	110 596	24 315	89 393	42,3	126,8
décembre 2014	2 703	12 456	38 709	53 868	100 390	111 913	24 716	90 957	42,2	126,3
janvier 2015										
février 2015										
mars 2015										
<b>Total des adultes en décembre 2014</b>										
Nombre d'adultes	2 703	12 456	38 709	53 868	100 390	111 913	24 716	90 957	42,2	126,3
Proportion du total des adultes prestataires	1,3%	5,9%	18,2%	25,4%	47,3%	52,7%	11,6%	42,8%		

**Caractéristiques des adultes en décembre 2014**

	Demandeurs d'asile	NHC - moins de 5 ans	NHC - 5 ans et plus	Total Nés hors du Canada	Femmes	Hommes	Moins de 25 ans	Durée consécutive de moins de 2 ans	Âge moyen (années)	Durée cumulative moyenne (mois)
<b>Situation familiale</b>										
Personnes seules	1 608	3 493	18 273	23 374	49 331	88 412	17 717	61 012	43,6	134,1
Couples sans enfants	325	1 054	3 068	4 447	5 894	5 890	547	4 011	51,1	164,0
Familles monoparentales	284	1 338	7 574	9 196	31 006	3 836	4 486	14 264	36,4	108,5
Couples avec enfants	484	6 011	9 564	16 059	13 523	13 499	1 918	11 122	39,0	95,4
Conjoint d'étudiant	2	560	230	792	636	276	48	548	36,4	39,9
<b>Sexe</b>										
Hommes	1 413	5 328	17 924	24 665		111 913	11 912	49 923	43,0	123,9
Femmes	1 290	7 128	20 785	29 203	100 390		12 804	41 034	41,4	128,8
<b>Âge</b>										
Moins de 20 ans	58	281	242	581	2 821	2 625	5 446	5 318	18,5	9,3
De 20 à 24 ans	285	876	1 295	2 456	9 983	9 287	19 270	13 276	22,1	27,0
De 25 à 29 ans	377	1 343	2 302	4 022	10 558	10 127		11 852	27,0	49,8
De 30 à 34 ans	426	2 537	3 356	6 319	12 007	11 620		11 903	32,0	74,3
De 35 à 39 ans	352	2 802	4 186	7 340	11 954	11 877		11 094	37,0	99,1
De 40 à 44 ans	307	2 104	5 052	7 463	10 461	11 894		9 459	42,0	127,5
De 45 à 49 ans	216	973	5 541	6 730	10 550	13 366		8 742	47,0	160,8
De 50 à 54 ans	174	498	5 356	6 028	10 880	14 596		8 269	52,0	185,7
55 ans et plus	508	1 042	11 379	12 929	21 176	26 521		11 044	59,8	202,4
<b>Niveau de scolarité atteint<sup>2</sup></b>										
Primaire	21	859	3 895	4 775	6 678	7 146	1 520	4 280	46,2	174,2
Secondaire I à IV	27	927	8 326	9 280	38 351	49 184	14 178	35 991	39,9	146,1
Secondaire V	40	1 148	7 981	9 169	22 223	24 635	2 840	20 993	44,4	132,2
Collégiale	10	904	3 061	3 975	6 650	7 236	406	6 638	44,9	112,8
Universitaire	27	3 433	5 353	8 813	6 455	8 134	94	7 756	45,9	88,7
Inconnue	2 578	5 185	10 093	17 856	20 033	15 578	5 678	15 299	41,0	71,7
<b>Diplôme maximum obtenu</b>										
Aucun diplôme	76	2 395	16 475	18 946	51 039	62 507	16 347	45 134	41,3	147,9
Secondaire - DES	12	528	3 577	4 117	14 029	15 083	1 959	13 610	43,2	125,7
Secondaire - DEP	1	119	797	917	3 966	5 187	369	4 299	45,0	145,6
Secondaire - ASP		18	98	116	331	566	41	374	45,8	159,3
Collégial - AEC	1	88	418	507	1 175	1 266	31	1 223	46,0	114,0
Collégial - DEC général	1	358	933	1 292	2 453	2 631	106	2 501	45,7	106,9
Collégial - DEC professionnel	4	115	445	564	626	694	11	686	47,1	99,5
Universitaire - Certificat	2	1 411	1 969	3 382	2 684	3 131	34	3 160	45,5	81,6
Universitaire - Baccalauréat	1	468	690	1 159	641	913	3	941	45,6	62,0
Universitaire - Maîtrise ou Doctorat			5	5	1	9		1	58,6	207,7
Inconnu	2 605	6 956	13 302	22 863	23 445	19 926	5 815	19 028	41,9	77,1
<b>Durée cumulative</b>										
Premier mois	135	602	221	958	1 027	1 275	816	2 302	31,6	1,0
De 2 à 5 mois	615	1 987	940	3 542	4 381	4 687	3 594	9 068	30,8	3,4
De 6 à 11 mois	351	1 908	1 247	3 506	5 190	5 752	4 401	10 942	31,0	8,5
De 12 à 23 mois	395	3 281	2 525	6 201	8 667	9 622	6 204	18 289	33,0	17,1
De 24 à 47 mois	812	3 701	4 583	9 096	12 982	14 303	6 408	13 596	35,8	34,8
De 48 à 119 mois	347	977	13 884	15 208	25 323	29 209	3 293	20 155	40,7	80,0
120 mois et plus	48		15 309	15 357	42 820	47 065		16 605	49,8	234,2
<b>Types de contraintes à l'emploi</b>										
Sans contraintes	2 056	10 464	24 869	37 389	58 413	81 380	18 551	66 309	38,7	111,5
État de santé	12	132	1 195	1 339	7 083	7 097	1 359	8 353	41,0	109,3
Grossesse ou enfant à charge <sup>3</sup>	176	899	2 471	3 546	14 628	1 071	4 753	8 177	29,1	62,1
Enfant handicapé <sup>4</sup>	3	63	535	601	1 859	299	16	509	39,9	144,6
Âge <sup>5</sup>	455	877	9 496	10 828	17 477	21 464		7 283	60,7	207,8
Autres	1	21	143	165	930	602	37	326	46,4	189,8
<b>Région</b>										
01 - Bas-Saint-Laurent		6	31	37	1 803	2 305	516	1 751	43,1	153,4
02 - Saguenay - Lac-St-Jean		16	59	75	3 090	3 615	943	2 955	42,4	156,0
03 - Capitale-Nationale	2	1 012	1 001	2 015	5 472	6 864	1 349	5 411	43,4	143,4
04 - Mauricie		159	224	383	4 666	5 575	1 449	4 026	41,7	152,7
05 - Estrie	3	517	680	1 200	3 862	4 643	1 167	3 712	41,2	124,5
06 - Île-de-Montréal	2 678	7 876	29 274	39 828	37 373	40 210	6 684	31 381	43,1	117,1
07 - Outaouais	4	416	945	1 365	4 960	5 235	1 495	4 730	40,4	115,9
08 - Abitibi-Témiscamingue			24	24	1 420	1 693	423	1 579	41,6	139,5
09 - Côte-Nord		2	5	7	750	880	189	821	42,9	159,4
10 - Nord-du-Québec		3	1	4	369	382	141	466	38,1	109,9
11 - Gaspésie - Îles-de-la-Madeleine		2	10	12	1 313	1 586	384	1 205	43,0	168,0
12 - Chaudières-Appalaches		17	82	99	2 448	2 827	545	2 296	43,7	143,3
13 - Laval	9	758	2 680	3 447	4 011	3 838	857	3 602	42,9	102,5
14 - Lanaudière	1	218	465	684	5 633	5 964	1 637	4 987	41,3	130,5
15 - Laurentides		149	502	651	5 996	6 961	1 716	5 808	41,4	123,5
16 - Montérégie	6	1 122	2 511	3 639	14 138	15 723	4 203	13 248	40,8	122,6
17 - Centre-du-Québec		183	214	397	3 079	3 607	1 016	2 972	41,0	130,1
99 - Central <sup>6</sup>			1	1	7	5	2	7	36,3	89,7

**TABLEAU 5 - Statistiques sur les adultes prestataires<sup>1</sup> du Programme de solidarité sociale, 2014-2015**
**Ensemble du Québec**

	Nombre d'adultes <sup>1</sup>	Variation annuelle	Contraintes sévères						TOTAL contraintes sévères	Conjoints sans contraintes sévères
			Visuel	Auditif et de la parole	Intellectuel et d'apprentissage	Santé mentale	Physique	Autres		
<b>Évolution</b>										
avril 2014	136 336	-0,6%	1 449	848	25 180	55 106	42 425	4 294	129 302	7 034
mai 2014	136 147	-0,6%	1 442	855	25 172	55 067	42 336	4 280	129 152	6 995
juin 2014	136 064	-0,6%	1 448	858	25 167	55 053	42 272	4 306	129 104	6 960
juillet 2014	135 778	-0,7%	1 452	862	25 078	54 942	42 233	4 273	128 840	6 938
août 2014	135 605	-0,8%	1 448	861	25 081	54 880	42 164	4 261	128 695	6 910
septembre 2014	135 442	-0,8%	1 441	860	25 070	54 950	42 044	4 225	128 590	6 852
octobre 2014	135 063	-0,8%	1 433	855	25 005	54 869	42 003	4 076	128 241	6 822
novembre 2014	135 099	-0,7%	1 424	858	25 020	54 910	41 975	4 140	128 327	6 772
décembre 2014	135 111	-0,8%	1 423	851	25 031	54 929	41 967	4 141	128 342	6 769
janvier 2015										
février 2015										
mars 2015										
<b>Total des adultes en décembre 2014</b>										
Nombre d'adultes	135 111	-0,8%	1 423	851	25 031	54 929	41 967	4 141	128 342	6 769
Proportion du total des adultes prestataires	100,0%		1,1%	0,6%	18,5%	40,7%	31,1%	3,1%	95,0%	5,0%

**Caractéristiques des adultes en décembre 2014**

	Nombre d'adultes <sup>1</sup>	Proportion	Contraintes sévères						TOTAL contraintes sévères	Conjoints sans contraintes sévères
			Visuel	Auditif et de la parole	Intellectuel et d'apprentissage	Santé mentale	Physique	Autres		
<b>Situation familiale</b>										
Personnes seules	115 592	85,6%	1 175	699	23 737	50 897	35 382	3 702	115 592	
Couples sans enfants	11 858	8,8%	119	58	850	1 969	3 603	335	6 934	4 924
Familles monoparentales	3 725	2,8%	60	54	226	1 495	1 834	56	3 725	
Couples avec enfants	3 908	2,9%	67	40	218	554	1 136	48	2 063	1 845
Conjoint d'étudiant	28	0,0%	2			14	12			28
<b>Sexe</b>										
Hommes	71 984	53,3%	842	415	13 395	30 163	21 696	2 307	68 818	3 166
Femmes	63 127	46,7%	581	436	11 636	24 766	20 271	1 834	59 524	3 603
<b>Âge</b>										
Moins de 20 ans	2 224	1,6%	16	22	901	832	417	28	2 216	8
De 20 à 24 ans	7 237	5,4%	57	67	2 823	2 558	1 545	96	7 146	91
De 25 à 29 ans	7 032	5,2%	81	63	2 433	2 834	1 349	75	6 835	197
De 30 à 34 ans	8 259	6,1%	92	56	2 322	3 696	1 695	105	7 966	293
De 35 à 39 ans	9 539	7,1%	92	70	2 439	4 249	2 093	171	9 114	425
De 40 à 44 ans	10 446	7,7%	128	51	2 291	4 498	2 681	221	9 870	576
De 45 à 49 ans	15 158	11,2%	167	85	2 733	6 451	4 499	386	14 321	837
De 50 à 54 ans	23 652	17,5%	251	123	3 480	9 965	7 705	809	22 333	1 319
55 ans et plus	51 564	38,2%	539	314	5 609	19 846	19 983	2 250	48 541	3 023
<b>Niveau de scolarité atteint<sup>2</sup></b>										
Primaire	12 218	9,0%	112	121	3 879	3 336	3 733	244	11 425	793
Secondaire I à IV	41 372	30,6%	416	288	4 320	18 205	14 509	780	38 518	2 854
Secondaire V	22 386	16,6%	255	139	828	11 413	7 859	589	21 083	1 303
Collégiale	7 272	5,4%	71	32	39	4 546	2 155	177	7 020	252
Universitaire	5 028	3,7%	66	20	8	3 253	1 331	133	4 811	217
Inconnue	46 835	34,7%	503	251	15 957	14 176	12 380	2 218	45 485	1 350
<b>Diplôme maximum obtenu</b>										
Aucun diplôme	59 684	44,2%	630	457	8 597	24 428	20 370	1 169	55 651	4 033
Secondaire - DES	13 824	10,2%	138	68	321	7 708	4 571	353	13 159	665
Secondaire - DEP	4 474	3,3%	34	24	111	2 212	1 670	133	4 184	290
Secondaire - ASP	493	0,4%	5	5	11	247	180	14	462	31
Collégial - AEC	1 004	0,7%	8	3	1	541	377	34	964	40
Collégial - DEC général	2 845	2,1%	31	13	7	1 929	726	59	2 765	80
Collégial - DEC professionnel	563	0,4%	8	4	1	363	148	15	539	24
Universitaire - Certificat	1 887	1,4%	20	8	3	1 254	483	46	1 814	73
Universitaire - Baccalauréat	307	0,2%	6	5		188	81	12	292	15
Universitaire - Maîtrise ou Doctorat	9	0,0%				6	3		9	
Inconnu	50 021	37,0%	543	264	15 979	16 053	13 358	2 306	48 503	1 518
<b>Durée cumulative</b>										
Premier mois	138	0,1%	2	1	42	55	21	9	130	8
De 2 à 5 mois	726	0,5%	6	10	189	242	207	39	693	33
De 6 à 11 mois	1 270	0,9%	13	17	296	460	354	66	1 206	64
De 12 à 23 mois	2 709	2,0%	23	26	587	965	784	149	2 534	175
De 24 à 47 mois	6 284	4,7%	58	67	1 255	2 317	1 930	282	5 909	375
De 48 à 119 mois	20 619	15,3%	219	156	3 464	8 239	6 485	891	19 454	1 165
120 mois et plus	103 365	76,5%	1 102	574	19 198	42 651	32 186	2 705	98 416	4 949
<b>Types de diagnostics</b>										
Visuel	1 423	1,1%	1 423						1 423	
Auditif et de la parole	851	0,6%		851						851
Intellectuel et d'apprentissage	25 031	18,5%			25 031				25 031	
Santé mentale	54 929	40,7%				54 929			54 929	
Physique	41 967	31,1%					41 967		41 967	
Autres	4 141	3,1%						4 141	4 141	
Conjoints sans contraintes sévères	6 769	5,0%								6 769
<b>Région</b>										
01 - Bas-Saint-Laurent	4 654	3,4%	36	18	961	1 790	1 430	93	4 328	326
02 - Saguenay - Lac-St-Jean	5 218	3,9%	48	28	1 092	1 873	1 764	88	4 893	325
03 - Capitale-Nationale	10 179	7,5%	130	67	1 633	4 855	2 875	224	9 784	395
04 - Mauricie	6 217	4,6%	54	33	1 064	2 619	1 986	114	5 870	347
05 - Estrie	6 502	4,8%	57	38	1 225	2 697	1 985	152	6 154	348
06 - Île-de-Montréal	33 016	24,4%	415	259	4 011	15 177	10 821	693	31 376	1 640
07 - Outaouais	5 836	4,3%	49	43	1 110	2 201	1 917	166	5 486	350
08 - Abitibi-Témiscamingue	2 541	1,9%	34	21	549	859	851	67	2 381	160
09 - Côte-Nord	1 262	0,9%	13	11	271	439	449	27	1 210	52
10 - Nord-du-Québec	299	0,2%	6		51	116	104	9	286	13
11 - Gaspésie - Îles-de-la-Madeleine	2 608	1,9%	38	10	524	788	928	83	2 371	237
12 - Chaudières-Appalaches	5 704	4,2%	47	33	1 301	2 180	1 719	158	5 438	266
13 - Laval	4 313	3,2%	45	37	843	1 749	1 332	83	4 089	224
14 - Lanaudière	6 403	4,7%	72	42	1 285	2 308	2 196	158	6 061	342
15 - Laurentides	7 645	5,7%	63	46	1 441	3 033	2 429	210	7 222	423
16 - Montérégie	19 950	14,8%	226	130	3 867	7 704	6 626	374	18 927	1 023
17 - Centre-du-Québec	4 373	3,2%	62	29	818	1 631	1 438	128	4 106	267
99 - Central <sup>3</sup>	8 391	6,2%	28	6	2 985	2 910	1 117	1 314	8 360	31

**TABLEAU 5 (SUITE) - Statistiques sur les adultes prestataires<sup>1</sup> du Programme de solidarité sociale, 2014-2015**
**Ensemble du Québec**

	Demandeurs d'asile	NHC - moins de 5 ans	NHC - 5 ans et plus	Total Nés hors du Canada	Femmes	Hommes	Moins de 25 ans	Durée consécutive de moins de 2 ans	Âge moyen (années)	Durée cumulative moyenne (mois)
<b>Évolution</b>										
avril 2014	164	438	10 991	11 593	63 935	72 401	9 375	15 464	47,9	236,7
mai 2014	156	448	11 004	11 608	63 802	72 345	9 362	15 396	47,9	236,9
juin 2014	157	435	11 034	11 626	63 737	72 327	9 366	15 392	47,9	237,0
juillet 2014	162	429	11 074	11 665	63 578	72 200	9 371	15 246	47,9	237,2
août 2014	164	432	11 077	11 673	63 480	72 125	9 342	15 155	47,9	237,5
septembre 2014	162	423	11 097	11 682	63 341	72 101	9 398	15 140	47,9	237,7
octobre 2014	158	412	11 091	11 661	63 169	71 894	9 414	14 915	47,9	237,6
novembre 2014	159	397	11 114	11 670	63 176	71 923	9 440	15 081	47,9	237,9
décembre 2014	158	404	11 160	11 722	63 127	71 984	9 461	15 081	47,9	238,0
janvier 2015										
février 2015										
mars 2015										
<b>Total des adultes en décembre 2014</b>										
Nombre d'adultes	158	404	11 160	11 722	63 127	71 984	9 461	15 081	47,9	238,0
Proportion du total des adultes prestataires	0,1%	0,3%	8,3%	8,7%	46,7%	53,3%	7,0%	11,2%		

**Caractéristiques des adultes en décembre 2014**

	Demandeurs d'asile	NHC - moins de 5 ans	NHC - 5 ans et plus	Total Nés hors du Canada	Femmes	Hommes	Moins de 25 ans	Durée consécutive de moins de 2 ans	Âge moyen (années)	Durée cumulative moyenne (mois)
<b>Situation familiale</b>										
Personnes seules	107	174	7 941	8 222	52 023	63 569	9 191	12 512	47,5	239,5
Couples sans enfants	34	105	1 360	1 499	5 947	5 911	95	1 481	54,0	256,1
Familles monoparentales	4	20	646	670	3 187	538	77	448	44,7	196,5
Couples avec enfants	13	104	1 204	1 321	1 958	1 950	98	631	44,4	176,6
Conjoint d'étudiant		1	9	10	12	16		9	38,4	120,7
<b>Sexe</b>										
Hommes	76	167	5 727	5 970		71 984	5 933	8 969	46,7	227,1
Femmes	82	237	5 433	5 752	63 127		3 528	6 112	49,2	250,4
<b>Âge</b>										
Moins de 20 ans		11	110	121	770	1 454	2 224	2 163	18,5	11,9
De 20 à 24 ans	5	35	399	439	2 758	4 479	7 237	1 250	22,0	46,2
De 25 à 29 ans	7	36	491	534	2 651	4 381		893	27,0	92,2
De 30 à 34 ans	10	39	618	667	3 234	5 025		958	32,1	135,4
De 35 à 39 ans	10	54	749	813	3 975	5 564		963	37,0	175,2
De 40 à 44 ans	16	48	988	1 052	4 757	5 689		1 040	42,1	215,7
De 45 à 49 ans	13	38	1 313	1 364	7 163	7 995		1 402	47,2	253,9
De 50 à 54 ans	10	34	1 828	1 872	11 647	12 005		2 051	52,1	281,9
55 ans et plus	87	109	4 664	4 860	26 172	25 392		4 361	59,6	302,2
<b>Niveau de scolarité atteint<sup>2</sup></b>										
Primaire	4	36	973	1 013	5 717	6 501	889	1 245	49,2	278,0
Secondaire I à IV	5	20	2 078	2 103	18 953	22 419	1 898	4 214	48,4	255,7
Secondaire V	3	25	2 018	2 046	11 154	11 232	462	2 746	50,2	226,4
Collégiale	1	11	808	820	3 558	3 714	71	912	49,7	208,5
Universitaire	2	41	1 054	1 097	2 359	2 669	4	715	52,4	198,3
Inconnue	143	271	4 229	4 643	21 386	25 449	6 137	5 249	45,1	226,2
<b>Diplôme maximum obtenu</b>										
Aucun diplôme	12	77	4 230	4 319	27 737	31 947	2 972	6 180	48,8	257,5
Secondaire - DES		6	861	867	6 816	7 008	278	1 772	49,0	216,7
Secondaire - DEP			168	168	2 231	2 243	34	500	51,9	247,9
Secondaire - ASP			21	21	209	284	1	46	52,4	231,9
Collégial - AEC		1	89	90	510	494	4	151	51,3	189,1
Collégial - DEC général		7	229	236	1 392	1 453	16	364	50,1	204,6
Collégial - DEC professionnel			69	69	277	286		84	52,2	202,6
Universitaire - Certificat	2	15	334	351	936	951	3	285	52,5	186,3
Universitaire - Baccalauréat		8	85	93	139	168		51	53,3	157,4
Universitaire - Maîtrise ou Doctorat			2	2	4	5			55,7	209,4
Inconnu	144	290	5 072	5 506	22 876	27 145	6 153	5 648	45,6	225,4
<b>Durée cumulative</b>										
Premier mois		6	7	13	63	75	105	138	25,1	1,0
De 2 à 5 mois	5	23	68	96	291	435	500	726	27,7	3,5
De 6 à 11 mois	6	41	126	173	476	794	823	1 270	29,1	8,6
De 12 à 23 mois	14	90	297	401	1 033	1 676	1 567	2 709	31,1	17,6
De 24 à 47 mois	42	178	735	955	2 522	3 762	3 096	1 408	33,1	35,7
De 48 à 119 mois	69	66	2 849	2 984	8 632	11 987	3 370	2 965	39,2	83,9
120 mois et plus	22		7 078	7 100	50 110	53 255		5 865	51,3	291,5
<b>Types de diagnostics</b>										
Visuel	6	13	202	221	581	842	73	129	48,4	243,8
Auditif et de la parole	2	14	84	100	436	415	89	140	46,1	217,2
Intellectuel et d'apprentissage	2	43	850	895	11 636	13 395	3 724	2 248	41,8	261,6
Santé mentale	30	59	4 414	4 503	24 766	30 163	3 390	5 721	47,6	235,8
Physique	88	134	4 096	4 318	20 271	21 696	1 962	4 667	50,8	233,0
Autres	9	4	333	346	1 834	2 307	124	1 105	53,0	209,1
Conjoints sans contraintes sévères	21	137	1 181	1 339	3 603	3 166	99	1 071	51,1	218,1
<b>Région</b>										
01 - Bas-Saint-Laurent			24	24	2 187	2 467	227	426	49,9	261,5
02 - Saguenay - Lac-St-Jean			23	23	2 548	2 670	322	493	48,2	262,7
03 - Capitale-Nationale		34	279	313	4 704	5 475	613	982	48,6	248,8
04 - Mauricie		4	80	84	2 996	3 221	346	518	48,9	257,9
05 - Estrie		18	228	246	2 998	3 504	424	571	48,0	240,0
06 - Île-de-Montréal	139	234	7 638	8 011	15 100	17 916	1 953	3 644	48,5	223,7
07 - Outaouais		13	250	263	2 758	3 078	416	582	47,3	228,3
08 - Abitibi-Témiscamingue		1	10	11	1 202	1 339	167	275	48,1	247,2
09 - Côte-Nord			8	8	603	659	106	128	47,8	260,4
10 - Nord-du-Québec			1	1	127	172	33	73	41,9	179,4
11 - Gaspésie - Îles-de-la-Madeleine			6	6	1 243	1 365	117	242	49,9	267,1
12 - Chaudières-Appalaches			54	54	2 738	2 966	419	604	47,9	238,8
13 - Laval		40	808	848	2 052	2 261	499	572	45,6	202,5
14 - Lanaudière		7	150	157	3 065	3 338	719	775	46,0	223,3
15 - Laurentides		6	160	166	3 614	4 031	678	827	46,8	225,8
16 - Montérégie	2	33	966	1 001	9 654	10 296	1 734	2 354	46,6	222,7
17 - Centre-du-Québec		8	66	74	2 076	2 297	267	405	48,2	239,8
99 - Central <sup>3</sup>	17	6	409	432	3 462	4 929	421	1 610	48,8	305,1



TABLEAU 6 - Statistiques sur les adultes participant au Programme alternative jeunesse, 2014-2015

Ensemble du Québec

	Nombre d'adultes avec ou sans allocation jeunesse <sup>1</sup>	Sans contraintes	Adultes avec allocation jeunesse <sup>2</sup>					Contraintes sévères	Inconnue	Nombre d'adultes avec allocation jeunesse <sup>2</sup>	Variation annuelle
			Contraintes temporaires				TOTAL contraintes temporaires				
			État de santé	Grossesse ou enfants à charge	Enfant handicapé	Autres					
<b>Évolution</b>											
avril 2014	5 619	3 718	42	674		3	719		214	4 651	-34,0%
mai 2014	5 090	3 285	41	609		3	653		194	4 132	-38,9%
juin 2014	4 394	2 859	43	567		4	614		166	3 639	-45,0%
juillet 2014	3 809	2 421	37	505		2	544		140	3 105	-52,6%
août 2014	3 468	2 248	34	479		3	516		120	2 884	-56,0%
septembre 2014	3 016	1 917	29	400		3	432		108	2 457	-62,7%
octobre 2014	2 672	1 618	27	355		2	384		92	2 094	-67,9%
novembre 2014	2 373	1 460	24	324		2	350		82	1 892	-71,6%
décembre 2014	2 128	1 329	21	305		2	328		75	1 732	-73,3%
janvier 2015											
février 2015											
mars 2015											
<b>Total des adultes en décembre 2014</b>											
Nombre d'adultes	2 128	1 329	21	305		2	328		75	1 732	-73,3%
Proportion du total des adultes avec allocation jeunesse		76,7%	1,2%	17,6%		0,1%	18,9%		4,3%	100,0%	

	Nombre d'adultes avec ou sans allocation jeunesse <sup>1</sup>	Sans contraintes	Adultes avec allocation jeunesse <sup>2</sup>					Contraintes sévères	Inconnue	Nombre d'adultes avec allocation jeunesse <sup>2</sup>	Proportion
			Contraintes temporaires				TOTAL contraintes temporaires				
			État de santé	Grossesse ou enfants à charge	Enfant handicapé	Autres					
<b>Situation familiale</b>											
Personnes seules	1 576	1 263	20	1		2	23		4	1 290	74,5%
Couples sans enfants	42	30							1	31	1,8%
Familles monoparentales	362	12	1	279			280			292	16,9%
Couples avec enfants	71	23		24			24		1	48	2,8%
Conjoint d'étudiant	2	1		1			1			2	0,1%
Inconnu	75								69	69	4,0%
<b>Sexe</b>											
Hommes	908	677	13	5			18		25	720	41,6%
Femmes	1 220	652	8	300		2	310		50	1 012	58,4%
<b>Âge</b>											
Moins de 20 ans	735	611	8	44		1	53		6	670	38,7%
20 ans et plus	1 393	718	13	261		1	275		69	1 062	61,3%
<b>Niveau de scolarité atteint<sup>5</sup></b>											
Primaire	129	96	1	14			15			111	6,4%
Secondaire I à IV	1 390	884	11	207		2	220		5	1 109	64,0%
Secondaire V	240	149	5	34			39			188	10,9%
Collégiale	28	13	2	6			8			21	1,2%
Universitaire	6	3								3	0,2%
Inconnue	335	184	2	44			46		70	300	17,3%
<b>Diplôme maximum obtenu</b>											
Aucun diplôme	1 591	1 025	15	230		2	247		5	1 277	73,7%
Secondaire - DES	162	92	3	27			30			122	7,0%
Secondaire - DEP	19	16		2			2			18	1,0%
Secondaire - ASP	4	2		1			1			3	0,2%
Collégial - AEC	1	1								1	0,1%
Collégial - DEC général	4		1	1			2			2	0,1%
Universitaire - Certificat	2	1								1	0,1%
Inconnu	345	192	2	44			46		70	308	17,8%
<b>Durée cumulative</b>											
Premier mois	29	1		1			1		2	4	0,2%
De 2 à 5 mois	119	18		2			2			20	1,2%
De 6 à 11 mois	177	45	5	14			19			64	3,7%
De 12 à 23 mois	1 034	738	12	153		1	166		8	912	52,7%
De 24 à 47 mois	674	498	4	129			133		10	641	37,0%
48 mois et plus	95	29		6		1	7		55	91	5,3%
<b>Types de contraintes à l'emploi</b>											
Sans contraintes	1 627	1 329								1 329	76,7%
État de santé	29		21				21			21	1,2%
Grossesse ou enfant à charge	386			305			305			305	17,6%
Autres	3					2	2			2	0,1%
Inconnue	83								75	75	4,3%
<b>Région</b>											
01 - Bas-Saint-Laurent	61	41	2	6			8		1	50	2,9%
02 - Saguenay - Lac-St-Jean	85	50	2	10			12		5	67	3,9%
03 - Capitale-Nationale	136	78	1	15			16		7	101	5,8%
04 - Mauricie	147	107	2	12			14		4	125	7,2%
05 - Estrie	67	46	1	5			6		1	53	3,1%
06 - Île-de-Montréal	434	301	1	69			70		14	385	22,2%
07 - Outaouais	161	87	1	34		1	36		2	125	7,2%
08 - Abitibi-Témiscamingue	42	29	1	7			8		2	39	2,3%
09 - Côte-Nord	24	11		6			6		1	18	1,0%
10 - Nord-du-Québec	6	3		1		1	2			5	0,3%
11 - Gaspésie - Îles-de-la-Madeleine	70	49		6			6		3	58	3,3%
12 - Chaudières-Appalaches	83	39	1	8			9		13	61	3,5%
13 - Laval	64	38		18			18		3	59	3,4%
14 - Lanaudière	121	66	2	27			29		5	100	5,8%
15 - Laurentides	193	112		30			30		2	144	8,3%
16 - Montérégie	341	215	4	41			45		10	270	15,6%
17 - Centre-du-Québec	93	57	3	10			13		2	72	4,2%

TABLEAU 6 (SUITE) - Statistiques sur les adultes participant au Programme alternative jeunesse, 2014-2015

Ensemble du Québec

	Demandeurs d'asile	NHC - moins de 5 ans	NHC - 5 ans et plus	Total Nés hors du Canada	Femmes	Hommes	Durée consécutive de moins de 2 ans à AJ	Âge moyen (années)	Durée cumulative moyenne à AJ (mois)	Allocation moyenne <sup>3</sup>
<b>Évolution</b>										
avril 2014	1	178	309	488	2 507	2 144	4 063	20,5	17,0	661,50 \$
mai 2014	1	168	281	450	2 259	1 873	3 557	20,5	18,0	656,56 \$
juin 2014	1	155	249	405	2 038	1 601	3 106	20,5	18,7	797,82 \$
juillet 2014	1	133	206	340	1 765	1 340	2 623	20,5	19,5	665,15 \$
août 2014	1	124	194	319	1 655	1 229	2 394	20,5	20,2	647,86 \$
septembre 2014	1	101	163	265	1 416	1 041	1 956	20,5	21,4	806,01 \$
octobre 2014	1	82	139	222	1 204	890	1 589	20,5	22,4	670,09 \$
novembre 2014	1	76	125	202	1 095	797	1 376	20,5	23,4	666,27 \$
décembre 2014	1	66	116	183	1 012	720	1 210	20,5	24,3	826,90 \$
janvier 2015										
février 2015										
mars 2015										
<b>Total des adultes en décembre 2014</b>										
Nombre d'adultes	1	66	116	183	1 012	720	1 210	20,5	24,3	826,90 \$
Proportion du total des adultes avec allocation jeunesse	0,0%	3,8%	6,7%	10,6%	58,4%	41,6%	69,9%			

Caractéristiques<sup>4</sup> des adultes en décembre 2014

	Demandeurs d'asile	NHC - moins de 5 ans	NHC - 5 ans et plus	Total Nés hors du Canada	Femmes	Hommes	Durée consécutive de moins de 2 ans à AJ	Âge moyen (années)	Durée cumulative moyenne à AJ (mois)	Allocation moyenne <sup>3</sup>
<b>Situation familiale</b>										
Personnes seules	1	62	73	136	622	668	938	20,1	22,8	802,73 \$
Couples sans enfants			2	2	18	13	18	21,2	27,7	751,89 \$
Familles monoparentales		4	26	30	287	5	202	21,6	23,5	936,34 \$
Couples avec enfants			3	3	39	9	34	21,9	25,2	892,04 \$
Conjoint d'étudiant			1	1	1	1	1	21,5	33,0	851,80 \$
Inconnu			11	11	45	24	17	23,2	53,0	803,19 \$
<b>Sexe</b>										
Hommes	1	30	46	77		720	519	20,4	24,1	808,57 \$
Femmes		36	70	106	1 012		691	20,6	24,4	839,94 \$
<b>Âge</b>										
Moins de 20 ans		31	29	60	356	314	462	18,4	21,9	826,15 \$
20 ans et plus	1	35	87	123	656	406	748	21,9	25,8	827,37 \$
<b>Niveau de scolarité atteint<sup>5</sup></b>										
Primaire		8	5	13	58	53	72	20,1	23,5	821,68 \$
Secondaire I à IV		21	62	83	642	467	802	20,4	23,3	826,67 \$
Secondaire V		12	13	25	115	73	142	21,3	23,2	822,17 \$
Collégiale		2	1	3	13	8	15	21,3	20,4	833,36 \$
Universitaire	1	1		2	2	1	3	22,3	15,7	907,60 \$
Inconnue		22	35	57	182	118	176	20,5	29,5	831,35 \$
<b>Diplôme maximum obtenu</b>										
Aucun diplôme		39	70	109	735	542	913	20,5	23,3	826,18 \$
Secondaire - DES		3	10	13	78	44	95	21,3	22,5	816,46 \$
Secondaire - DEP			1	1	8	10	13	21,6	26,6	845,67 \$
Secondaire - ASP					2	1	3	21,7	29,0	830,80 \$
Collégial - AEC					1		1	20,0	14,0	1 022,80 \$
Collégial - DEC général					1	1	1	21,5	16,0	1 208,90 \$
Universitaire - Certificat					1		1	22,0	14,0	1 022,80 \$
Inconnu	1	24	35	60	186	122	183	20,5	29,3	829,10 \$
<b>Durée cumulative</b>										
Premier mois			1	1	4		4	21,0	0,5	764,05 \$
De 2 à 5 mois			1	1	10	10	20	21,0	3,5	696,52 \$
De 6 à 11 mois		3	1	4	36	28	64	21,6	8,8	720,68 \$
De 12 à 23 mois	1	41	47	89	519	393	912	20,2	17,3	833,29 \$
De 24 à 47 mois		22	56	78	387	254	195	20,6	31,9	831,59 \$
48 mois et plus			10	10	56	35	15	22,9	57,7	835,87 \$
<b>Types de contraintes à l'emploi</b>										
Sans contraintes	1	62	78	141	652	677	952	20,2	23,0	806,37 \$
État de santé			1	1	8	13	19	20,8	17,6	814,37 \$
Grossesse ou enfant à charge		4	26	30	300	5	215	21,5	23,6	925,03 \$
Autres					2		2	20,0	38,0	851,80 \$
Inconnue			11	11	50	25	22	23,0	51,0	794,38 \$
<b>Région</b>										
01 - Bas-Saint-Laurent			1	1	25	25	39	20,3	21,0	769,03 \$
02 - Saguenay - Lac-St-Jean					45	22	51	19,9	23,7	830,89 \$
03 - Capitale-Nationale		3	10	13	65	36	62	20,8	25,8	806,44 \$
04 - Mauricie		3	2	5	67	58	93	19,9	25,5	801,32 \$
05 - Estrie		4	5	9	22	31	39	20,2	24,7	840,83 \$
06 - Île-de-Montréal	1	40	67	108	235	150	266	20,7	23,8	828,49 \$
07 - Outaouais		1	2	3	87	38	78	20,4	25,1	849,70 \$
08 - Abitibi-Témiscamingue					24	15	25	20,3	26,4	831,28 \$
09 - Côte-Nord			1	1	9	9	13	20,5	29,4	833,67 \$
10 - Nord-du-Québec					4	1	5	22,0	25,8	899,58 \$
11 - Gaspésie - Îles-de-la-Madeleine					24	34	38	19,4	26,2	855,26 \$
12 - Chaudières-Appalaches			1	1	35	26	34	21,1	33,7	778,42 \$
13 - Laval		7	8	15	44	15	41	21,0	22,5	807,13 \$
14 - Lanaudière			1	1	63	37	66	20,9	24,1	865,18 \$
15 - Laurentides		2	1	3	90	54	116	20,7	22,0	857,51 \$
16 - Montérégie		2	12	14	134	136	197	20,7	22,5	820,41 \$
17 - Centre-du-Québec		4	5	9	39	33	47	20,6	25,1	813,31 \$

**TABLEAU 7 - Statistiques sur les adultes prestataires participant aux programmes d'aide et d'accompagnement sociale (PAAS)<sup>1</sup>, 2014-2015**

**Ensemble du Québec**

	RÉUSSIR		ACTION				TOTAL PAAS			
	Programme de solidarité sociale	Variation annuelle	Programme d'aide sociale	Programme de solidarité sociale	TOTAL	Variation annuelle	Programme d'aide sociale	Programme de solidarité sociale	TOTAL	Variation annuelle
<b>Évolution</b>										
avril 2014	289	7,8%	1 136	2 496	3 632	-5,2%	1 136	2 785	3 921	-4,3%
mai 2014	287	8,7%	1 146	2 454	3 600	-5,0%	1 146	2 741	3 887	-4,1%
juin 2014	244	8,9%	1 123	2 400	3 523	-6,4%	1 123	2 644	3 767	-5,5%
juillet 2014	139	-7,9%	1 023	2 307	3 330	-8,2%	1 023	2 446	3 469	-8,2%
août 2014	107	-4,5%	872	2 084	2 956	-10,7%	872	2 191	3 063	-10,5%
septembre 2014	236	8,3%	873	2 060	2 933	-13,3%	873	2 296	3 169	-12,0%
octobre 2014	301	10,7%	991	2 199	3 190	-11,9%	991	2 500	3 491	-10,3%
novembre 2014	310	11,9%	1 016	2 216	3 232	-12,3%	1 016	2 526	3 542	-10,6%
décembre 2014	302	10,6%	1 021	2 191	3 212	-14,3%	1 021	2 493	3 514	-12,6%
janvier 2015										
février 2015										
mars 2015										
<b>Total des adultes en décembre 2014</b>										
Nombre d'adultes	302	10,6%	1 021	2 191	3 212	-14,3%	1 021	2 493	3 514	-12,6%
Proportion du total des adultes prestataires	8,6%		29,1%	62,4%	91,4%		29,1%	70,9%	100,0%	

**Caractéristiques des adultes en décembre 2014**

	RÉUSSIR		ACTION				TOTAL PAAS			
	Programme de solidarité sociale	Proportion	Programme d'aide sociale	Programme de solidarité sociale	TOTAL	Proportion	Programme d'aide sociale	Programme de solidarité sociale	TOTAL	Proportion
<b>Situation familiale</b>										
Personnes seules	282	93,4%	746	2 053	2 799	87,1%	746	2 335	3 081	87,7%
Couples sans enfants	5	1,7%	37	83	120	3,7%	37	88	125	3,6%
Familles monoparentales	13	4,3%	160	34	194	6,0%	160	47	207	5,9%
Couples avec enfants	2	0,7%	76	21	97	3,0%	76	23	99	2,8%
Conjoint d'étudiant			2		2	0,1%	2		2	0,1%
<b>Sexe</b>										
Hommes	191	63,2%	429	1 232	1 661	51,7%	429	1 423	1 852	52,7%
Femmes	111	36,8%	592	959	1 551	48,3%	592	1 070	1 662	47,3%
<b>Age</b>										
Moins de 20 ans	5	1,7%	16	5	21	0,7%	16	10	26	0,7%
De 20 à 24 ans	60	19,9%	93	121	214	6,7%	93	181	274	7,8%
De 25 à 29 ans	63	20,9%	70	221	291	9,1%	70	284	354	10,1%
De 30 à 34 ans	81	26,8%	100	261	361	11,2%	100	342	442	12,6%
De 35 à 39 ans	33	10,9%	124	279	403	12,5%	124	312	436	12,4%
De 40 à 44 ans	26	8,6%	102	238	340	10,6%	102	264	366	10,4%
De 45 à 49 ans	13	4,3%	171	293	464	14,4%	171	306	477	13,6%
De 50 à 54 ans	12	4,0%	209	362	571	17,8%	209	374	583	16,6%
55 ans et plus	9	3,0%	136	411	547	17,0%	136	420	556	15,8%
<b>Niveau de scolarité atteint<sup>2</sup></b>										
Primaire	5	1,7%	107	351	458	14,3%	107	356	463	13,2%
Secondaire I à IV	54	17,9%	425	734	1 159	36,1%	425	788	1 213	34,5%
Secondaire V	115	38,1%	259	505	764	23,8%	259	620	879	25,0%
Collégiale	60	19,9%	85	218	303	9,4%	85	278	363	10,3%
Universitaire	31	10,3%	75	172	247	7,7%	75	203	278	7,9%
Inconnue	37	12,3%	70	211	281	8,7%	70	248	318	9,0%
<b>Diplôme maximum obtenu</b>										
Aucun diplôme	76	25,2%	588	1 201	1 789	55,7%	588	1 277	1 865	53,1%
Secondaire - DES	118	39,1%	176	380	556	17,3%	176	498	674	19,2%
Secondaire - DEP	5	1,7%	53	65	118	3,7%	53	70	123	3,5%
Secondaire - ASP			4	10	14	0,4%	4	10	14	0,4%
Collégial - AEC	3	1,0%	7	24	31	1,0%	7	27	34	1,0%
Collégial - DEC général	27	8,9%	43	113	156	4,9%	43	140	183	5,2%
Collégial - DEC professionnel	6	2,0%	9	21	30	0,9%	9	27	36	1,0%
Universitaire - Certificat	16	5,3%	32	75	107	3,3%	32	91	123	3,5%
Universitaire - Baccalauréat	1	0,3%	2	14	16	0,5%	2	15	17	0,5%
Inconnu	50	16,6%	107	288	395	12,3%	107	338	445	12,7%
<b>Durée cumulative</b>										
De 2 à 5 mois			1	1	2	0,1%	1	1	2	0,1%
De 6 à 11 mois			37	12	49	1,5%	37	12	49	1,4%
De 12 à 23 mois	14	4,6%	50	32	82	2,6%	50	46	96	2,7%
De 24 à 47 mois	48	15,9%	125	102	227	7,1%	125	150	275	7,8%
De 48 à 119 mois	135	44,7%	261	468	729	22,7%	261	603	864	24,6%
120 mois et plus	105	34,8%	547	1 576	2 123	66,1%	547	1 681	2 228	63,4%
<b>Types de contraintes à l'emploi</b>										
Sans contraintes			878		878	27,3%	878		878	25,0%
Contraintes temporaires			143		143	4,5%	143		143	4,1%
Contraintes sévères	302	100,0%		2 160	2 160	67,2%		2 462	2 462	70,1%
Conjoints sans contraintes sévères				31	31	1,0%		31	31	0,9%
<b>Région</b>										
01 - Bas-Saint-Laurent	5	1,7%	13	35	48	1,5%	13	40	53	1,5%
02 - Saguenay - Lac-St-Jean	12	4,0%	50	133	183	5,7%	50	145	195	5,5%
03 - Capitale-Nationale	37	12,3%	72	136	208	6,5%	72	173	245	7,0%
04 - Mauricie	9	3,0%	48	75	123	3,8%	48	84	132	3,8%
05 - Estrie	18	6,0%	61	44	105	3,3%	61	62	123	3,5%
06 - Île-de-Montréal	104	34,4%	355	855	1 210	37,7%	355	959	1 314	37,4%
07 - Outaouais	6	2,0%	35	124	159	5,0%	35	130	165	4,7%
08 - Abitibi-Témiscamingue	1	0,3%	18	43	61	1,9%	18	44	62	1,8%
09 - Côte-Nord	2	0,7%	14	9	23	0,7%	14	11	25	0,7%
10 - Nord-du-Québec			3	9	12	0,4%	3	9	12	0,3%
11 - Gaspésie - Îles-de-la-Madeleine	4	1,3%	19	28	47	1,5%	19	32	51	1,5%
12 - Chaudières-Appalaches	9	3,0%	16	75	91	2,8%	16	84	100	2,8%
13 - Laval	9	3,0%	10	83	93	2,9%	10	92	102	2,9%
14 - Lanaudière	9	3,0%	71	30	101	3,1%	71	39	110	3,1%
15 - Laurentides	16	5,3%	71	84	155	4,8%	71	100	171	4,9%
16 - Montérégie	47	15,6%	92	293	385	12,0%	92	340	432	12,3%
17 - Centre-du-Québec	11	3,6%	73	30	103	3,2%	73	41	114	3,2%
99 - Central <sup>3</sup>	3	1,0%		105	105	3,3%		108	108	3,1%

**TABLEAU 7 (SUITE) - Statistiques sur les adultes prestataires participant aux programmes d'aide et d'accompagnement sociale (PAAS)<sup>1</sup>, 2014-2015**

**Ensemble du Québec**

	Demandeurs d'asile	NHC - moins de 5 ans	NHC - 5 ans et plus	Total Nés hors du Canada	Femmes	Hommes	Moins de 25 ans	Durée consécutive de moins de 2 ans	Âge moyen (années)	Durée cumulative moyenne (mois)
<b>Évolution</b>										
avril 2014		57	410	467	1 859	2 062	335	480	42,0	185,6
mai 2014		54	404	458	1 832	2 055	337	491	42,0	186,2
juin 2014		51	400	451	1 789	1 978	322	464	42,1	187,3
juillet 2014		47	370	417	1 622	1 847	249	407	42,6	190,1
août 2014		41	325	366	1 390	1 673	203	350	42,7	190,5
septembre 2014		44	334	378	1 437	1 732	232	379	42,3	187,1
octobre 2014		56	378	434	1 617	1 874	292	453	42,1	186,1
novembre 2014		56	389	445	1 659	1 883	299	470	42,1	185,9
décembre 2014		51	386	437	1 662	1 852	300	472	41,9	185,1
janvier 2015										
février 2015										
mars 2015										
<b>Total des adultes en décembre 2014</b>										
Nombre d'adultes		51	386	437	1 662	1 852	300	472	41,9	185,1
Proportion du total des adultes prestataires		1,5%	11,0%	12,4%	47,3%	52,7%	8,5%	13,4%		

**Caractéristiques des adultes en décembre 2014**

	Demandeurs d'asile	NHC - moins de 5 ans	NHC - 5 ans et plus	Total Nés hors du Canada	Femmes	Hommes	Moins de 25 ans	Durée consécutive de moins de 2 ans	Âge moyen (années)	Durée cumulative moyenne (mois)
<b>Situation familiale</b>										
Personnes seules		16	280	296	1 319	1 762	270	405	41,9	187,2
Couples sans enfants		6	12	18	74	51	2	14	48,1	254,9
Familles monoparentales		9	60	69	194	13	23	33	38,2	142,7
Couples avec enfants		19	34	53	73	26	4	20	40,0	123,5
Conjoint d'étudiant		1		1	2		1		29,5	46,0
<b>Sexe</b>										
Hommes		8	166	174		1 852	149	263	41,5	180,5
Femmes		43	220	263	1 662		151	209	42,3	190,4
<b>Âge</b>										
Moins de 20 ans		2		2	17	9	26	24	18,8	17,0
De 20 à 24 ans		1	11	12	134	140	274	76	22,3	43,0
De 25 à 29 ans		4	25	29	151	203		60	27,2	82,8
De 30 à 34 ans		11	46	57	184	258		58	32,1	117,8
De 35 à 39 ans		9	43	52	202	234		55	37,0	155,2
De 40 à 44 ans		9	45	54	180	186		45	42,1	184,6
De 45 à 49 ans		5	67	72	234	243		55	47,2	225,1
De 50 à 54 ans		6	75	81	280	303		56	52,1	258,0
55 ans et plus		4	74	78	280	276		43	58,1	295,0
<b>Niveau de scolarité atteint<sup>2</sup></b>										
Primaire		11	57	68	248	215	48	43	42,7	227,9
Secondaire I à IV		8	86	94	585	628	136	151	40,6	197,1
Secondaire V		8	88	96	392	487	59	130	42,0	175,0
Collégiale		2	46	48	156	207	15	57	43,1	162,2
Universitaire		12	61	73	134	144		52	47,0	146,6
Inconnue		10	48	58	147	171	42	39	39,2	165,5
<b>Diplôme maximum obtenu</b>										
Aucun diplôme		26	173	199	923	942	200	225	41,2	200,4
Secondaire - DES		2	56	58	294	380	50	99	40,9	174,0
Secondaire - DEP			12	12	55	68	1	13	47,5	202,2
Secondaire - ASP			1	1	4	10		3	49,3	220,9
Collégial - AEC			3	3	16	18	1	5	47,3	160,7
Collégial - DEC général		1	16	17	80	103	1	29	43,7	159,2
Collégial - DEC professionnel			4	4	15	21		6	45,7	162,9
Universitaire - Certificat		4	23	27	64	59		26	46,7	138,4
Universitaire - Baccalauréat		1	6	7	10	7		5	50,9	123,7
Inconnu		17	92	109	201	244	47	61	41,1	162,1
<b>Durée cumulative</b>										
De 2 à 5 mois		1		1		2	2	2	23,0	4,5
De 6 à 11 mois		10	6	16	29	20	22	49	29,3	8,8
De 12 à 23 mois		14	8	22	48	48	47	96	29,6	18,4
De 24 à 47 mois		19	31	50	147	128	120	76	29,6	35,9
De 48 à 119 mois		7	147	154	370	494	109	109	35,7	82,4
120 mois et plus			194	194	1 068	1 160		140	46,6	254,6
<b>Types de contraintes à l'emploi</b>										
Sans contraintes		39	107	146	493	385	90	229	41,8	154,9
Contraintes temporaires		6	32	38	99	44	19	25	45,3	158,5
Contraintes sévères		5	244	249	1 046	1 416	191	217	41,6	196,4
Conjoints sans contraintes sévères		1	3	4	24	7		1	47,9	274,3
<b>Région</b>										
01 - Bas-Saint-Laurent					27	26	2	5	44,8	241,6
02 - Saguenay - Lac-St-Jean			1	1	92	103	18	27	42,2	213,9
03 - Capitale-Nationale			15	15	103	142	19	44	41,9	165,5
04 - Mauricie		2	1	3	65	67	11	9	41,1	209,4
05 - Estrie		12	8	20	57	66	10	31	39,7	140,5
06 - Île-de-Montréal		32	314	346	605	709	60	168	44,1	186,0
07 - Outaouais			10	10	72	93	15	18	39,5	177,4
08 - Abitibi-Témiscamingue					27	35	8	4	40,1	196,3
09 - Côte-Nord					16	9	2	4	45,0	221,1
10 - Nord-du-Québec					6	6	3	1	42,2	230,2
11 - Gaspésie - Îles-de-la-Madeleine					35	16	5	3	41,5	238,9
12 - Chaudières-Appalaches			1	1	49	51	7	14	41,3	185,4
13 - Laval			8	8	56	46	8	6	40,4	195,2
14 - Lanaudière			1	1	49	61	12	17	40,1	178,5
15 - Laurentides		3	3	6	91	80	15	26	40,3	175,7
16 - Montérégie			14	14	204	228	52	53	40,4	177,8
17 - Centre-du-Québec		2	2	4	71	43	46	26	32,5	115,8
99 - Central <sup>3</sup>			8	8	37	71	7	16	41,6	241,6

# Notes relatives aux tableaux

## Tableau : Taux d'assistance sociale au Québec

1. Le calcul du taux d'assistance sociale a été revu pour y inclure, avec les prestataires des programmes d'aide financière de dernier recours, les participants au Programme alternative jeunesse qui ont une allocation jeunesse. Cette correction du taux d'assistance sociale, rétroactive à avril 2007, fait référence aux 3 programmes d'assistance sociale.
2. La région « Central » regroupe les dossiers administrés centralement. Depuis mars 2004, en raison de changements dans les modes de gestion des dossiers relatifs à la clientèle sous curatelle publique, ces derniers sont regroupés dans la région « Central » (avec les prestataires hébergés).
3. L'addition du nombre d'enfants prestataires de sexe masculin et du nombre d'enfants prestataires de sexe féminin peut être inférieure au total des enfants prestataires tout sexe confondu étant donné l'absence de renseignement sur le sexe pour certains enfants prestataires. Conséquemment, l'addition du nombre de prestataires pour les hommes et les femmes est inférieure au total des prestataires tout sexe confondu.
4. Aux fins de calcul du taux d'assistance sociale, les individus qui, pour une même période, étaient prestataires aux programmes d'aide financière de dernier recours et participaient au Programme alternative jeunesse sont dénombrés juste une fois.

## Tableau 1

1. Représentent les ménages ayant eu droit à une aide financière de dernier recours pour le mois considéré, que ce soit au programme d'aide sociale ou au programme de solidarité sociale.
2. Désigne les personnes qui n'ont pas d'adresse fixe ou stable ou qui n'ont pas l'assurance d'un hébergement stable pour les 60 prochains jours.
3. La région « Central » regroupe les dossiers administrés centralement. Depuis mars 2004, en raison de changements dans les modes de gestion des dossiers relatifs à la clientèle sous curatelle publique, ces derniers sont regroupés dans la région « Central » (avec les prestataires hébergés).
4. Dossiers pour lesquels un revenu d'une valeur supérieure à 2 \$ est déclaré pour le mois.
5. Depuis le mois d'avril 2007, les prestataires recevant des revenus de subventions salariales sont dénombrés avec ceux recevant des revenus de travail.
6. Dénombre les dossiers distinctement (une seule fois), même si ces derniers déclarent plus d'un type de revenu pour le mois.
7. Depuis le mois de juillet 2011, le Ministère ne verse plus l'ajustement pour la TVQ ce qui entraîne une baisse de la prestation moyenne. Celui-ci a été remplacé par le crédit d'impôt pour la solidarité qui est versé par Revenu Québec.
8. En raison des modifications réglementaires touchant le Programme d'aide sociale, on observe une augmentation significative en octobre 2013 des ménages avec prestation de base et une importante diminution des ménages avec allocation pour contraintes temporaires.

## Tableau 2

1. Désignent le nombre de demandes de prestations d'aide financière de dernier recours acceptées pour ce mois, qu'il y ait ou non versement pour le mois courant. Toutefois, un ménage nouvellement admis sera dénombré dans l'ensemble des ménages actifs seulement s'il a reçu une prestation.
2. Désigne les personnes qui n'ont pas d'adresse fixe ou stable ou qui n'ont pas l'assurance d'un hébergement stable pour les 60 prochains jours.

3. La région « Central » regroupe les dossiers administrés centralement. Depuis mars 2004, en raison de changements dans les modes de gestion des dossiers relatifs à la clientèle sous curatelle publique, ces derniers sont regroupés dans la région « Central » (avec les prestataires hébergés).

## Tableau 3

1. Les adultes actifs représentent les conjoints qui composent les ménages ayant eu droit à une prestation des programmes d'aide financière de dernier recours pour le mois considéré.
2. La scolarité correspond au niveau d'enseignement le plus élevé atteint. Cette information ne nous renseigne pas sur le ou les diplômes obtenus.
3. La région « Central » regroupe les dossiers administrés centralement. Depuis mars 2004, en raison de changements dans les modes de gestion des dossiers relatifs à la clientèle sous curatelle publique, ces derniers sont regroupés dans la région « Central » (avec les prestataires hébergés).

## Tableau 4

1. Les adultes actifs représentent les conjoints qui composent les ménages ayant eu droit à une prestation du Programme d'aide sociale pour le mois considéré.
2. La scolarité correspond au niveau d'enseignement le plus élevé atteint. Cette information ne nous renseigne pas sur le ou les diplômes obtenus.
3. La baisse du nombre d'adultes prestataires pour contrainte temporaire pour enfants à charge âgés de moins de 5 ans, observée à partir du mois d'octobre 2013, est due aux modifications réglementaires concernant les couples prestataires avec enfants à charge âgés de moins de 5 ans en lien avec cette contrainte.
4. Depuis le 1<sup>er</sup> janvier 2006, l'ajout de la contrainte temporaire pour enfant handicapé entraîne une diminution du nombre d'adultes sans contraintes, d'adultes présentant une contrainte pour enfant à charge ou de ceux ayant une contrainte temporaire de la catégorie « autres ».
5. Cette catégorie inclue également les prestataires âgés de 55 à 57 ans qui ont conservé leur contrainte temporaire en raison de l'âge (droit acquis) à la suite des modifications réglementaires survenues en juillet 2013.
6. La région « Central » regroupe les dossiers administrés centralement. Depuis mars 2004, en raison de changements dans les modes de gestion des dossiers relatifs à la clientèle sous curatelle publique, ces derniers sont regroupés dans la région « Central » (avec les prestataires hébergés).

## Tableau 5

1. Les adultes actifs représentent les conjoints qui composent les ménages ayant eu droit à une prestation du Programme de solidarité sociale pour le mois considéré.
2. La scolarité correspond au niveau d'enseignement le plus élevé atteint. Cette information ne nous renseigne pas sur le ou les diplômes obtenus.
3. La région « Central » regroupe les dossiers administrés centralement. Depuis mars 2004, en raison de changements dans les modes de gestion des dossiers relatifs à la clientèle sous curatelle publique, ces derniers sont regroupés dans la région « Central » (avec les prestataires hébergés).

### **Tableau 6**

1. Sont dénombrés ici les adultes qui ont une participation en cours au Programme alternative jeunesse, que celle-ci ait débuté au cours du mois considéré ou avant, pourvu qu'il y ait au moins une journée d'activité dans le mois.
2. Sont dénombrés ici les adultes pour lesquels une allocation jeunesse a été versée au cours du mois considéré. Ce ne sont pas tous les participants à Alternative jeunesse qui reçoivent une telle allocation : certains reçoivent plutôt une allocation d'aide à l'emploi parce qu'ils participent à certaines mesures d'Emploi-Québec (mesure de formation, projets de préparation à l'emploi) dans le cadre de leur participation à Alternative jeunesse, tout en étant admissibles au compte de l'assurance-emploi.
3. Bien que l'allocation jeunesse soit versée aux deux semaines, l'allocation moyenne est calculée sur une base mensuelle à partir des montants versés au cours du mois. Par conséquent, l'allocation moyenne sera plus élevée s'il y a trois versements à l'intérieur d'un même mois.
4. Les caractéristiques retenues sont celles au début de la participation à Alternative jeunesse puisque par la suite, elles ne sont pas disponibles pour la majorité des individus.
5. La scolarité correspond au niveau d'enseignement le plus élevé atteint. Cette information ne nous renseigne pas sur le ou les diplômes obtenus.

### **Tableau 7**

1. Les adultes qui participent à un Programme d'aide et d'accompagnement social (PAAS) pour un mois donné reçoivent une allocation de soutien pour le mois suivant. Le chiffre présenté ici correspond au nombre de participants au PAAS qui reçoivent une allocation de soutien pour le mois traité.
2. La scolarité correspond au niveau d'enseignement le plus élevé atteint. Cette information ne nous renseigne pas sur le ou les diplômes obtenus.
3. La région "Central" regroupe les dossiers administrés centralement. Depuis le mois de mars 2004, les dossiers relatifs à la clientèle sous curatelle publique sont regroupés dans la région "Central" (avec les prestataires hébergés).

# Lexique

## **Adulte**

Personne qui ne dépend pas d'un parent pour sa subsistance ou personne mineure qui a la charge d'un enfant, qui est mariée ou a déjà été mariée ou qui a obtenu une pleine émancipation par le tribunal.

## **Adultes ayant cumulé moins de 2 ans sans interruption**

Adultes prestataires qui présentent un nombre de mois de présence à l'aide financière de dernier recours inférieur à 24 mois.

## **Aide financière de dernier recours**

Aide financière octroyée dans le cadre des programmes d'aide financière de dernier recours aux personnes qui n'ont pas de ressources suffisantes pour subvenir à leurs besoins et à ceux de leur famille. Elle comble la différence entre les besoins essentiels des ménages et les ressources dont ils disposent. Cette aide est administrée à travers le Programme d'aide sociale et le Programme de solidarité sociale.

## **Allocation de soutien**

Aide financière versée par le Ministère aux personnes qui participent au Programme d'aide et d'accompagnement social.

## **Aide financière accordée**

On utilise le terme « prestation » pour désigner l'aide financière accordée en vertu de chacun des programmes (ex. : prestations d'aide sociale).

## **Allocation d'aide à l'emploi**

Aide financière versée par Emploi-Québec aux personnes qui participent à certaines mesures actives ou d'insertion sociale.

## **Allocation de solidarité sociale**

Montant versé à l'adulte seul ou au couple prestataire du Programme de solidarité sociale.

## **Allocation jeunesse**

Aide financière versée aux individus qui participent au Programme alternative jeunesse.

## **Allocation mixte**

Montant ajouté à la prestation de base du Programme d'aide sociale lorsque les deux membres adultes qui composent la famille présentent des contraintes temporaires à l'emploi.

## **Allocation pour contraintes temporaires à l'emploi**

Montant ajouté à la prestation de base du Programme d'aide sociale lorsque l'adulte seul ou un membre adulte de la famille présente des contraintes temporaires à l'emploi, le second adulte ne présentant aucune contrainte à l'emploi.

## **Clientèle**

On utilise le terme « prestataire » pour désigner la clientèle de chacun des programmes (ex. : prestataire d'aide sociale).

## **Clientèle supplémentée**

Tout adulte bénéficiant d'une prestation des programmes d'aide financière de dernier recours et qui déclare un ou plusieurs revenus d'autres sources. On retrouve, par exemple, des allocations d'aide à l'emploi, des allocations reconnues, des revenus de travail à titre de salarié ou de travailleur autonome, des prestations d'assurance-emploi, une contribution parentale.

## **Conjoint d'étudiant**

Adulte dont le conjoint étudie à temps plein au postsecondaire et bénéficie du Programme d'aide financière du ministère de l'Éducation. Cette catégorie ne dénombre que des adultes seuls, puisque les besoins des enfants de l'un ou l'autre des conjoints sont assumés par le conjoint aux études.

## **Conjoint sans contraintes sévères**

Adulte prestataire du Programme de solidarité sociale qui ne présente pas de contraintes sévères à l'emploi ou pour lequel le dossier ne fait pas mention de ce type de contraintes. Ce prestataire a recours au Programme de solidarité sociale car son conjoint présente, pour sa part, des contraintes sévères à l'emploi.

## **Contribution parentale**

Aide réputée fournie par les parents de l'adulte qui est reconnu dépendant de ceux-ci. La contribution parentale est établie en fonction de la situation financière et familiale et du nombre d'enfants à la charge des parents. Elle s'applique, s'il y a lieu, pendant une période maximale de trois ans.

## **Données officielles**

Les données « officielles » sont produites à partir d'informations, colligées dans les systèmes, ayant fait l'objet de mises à jour pendant deux mois.

## **Durée de présence consécutive (sans interruption)**

Nombre total de mois sans interruption, depuis janvier 1975, où un adulte a été présent à l'aide de dernier recours avec une aide financière.

## **Durée de présence cumulative**

Nombre total de mois, depuis janvier 1975, où un adulte a été présent à l'aide de dernier recours avec une aide financière, qu'il y ait eu ou non sortie de l'aide au cours de la période.

## **Enfant à charge**

Personne mineure, non mariée ou qui ne l'a jamais été, ou encore c'est une personne majeure qui fréquente un établissement scolaire et qui n'a pas de conjoint ou n'a jamais été mariée. Personne qui ne doit pas être le parent d'un enfant à sa charge et qui doit dépendre, pour sa subsistance, soit d'un parent, soit d'un adulte qui en a la garde en vertu du jugement d'un tribunal. Sont dénombrés ici les enfants présents dans les ménages prestataires des programmes d'aide financière de dernier recours.

## **Estimations**

Données arrondies à partir des données préliminaires pour refléter la situation du dénombrement « officiel » des prestataires des programmes d'aide financière de dernier recours.

## **Ménage**

Appellation générale désignant un adulte seul ou une famille avec ou sans enfants. Seuls les ménages ayant reçu, au cours du mois, une aide financière de dernier recours sont dénombrés.

## **Nés hors du Canada**

Toute personne qui n'est pas née au Canada. Il s'agit de personnes ayant acquis la citoyenneté canadienne, de personnes en attente ou ayant obtenu le droit de résidence au Canada ou encore de revendicateurs du statut de réfugié.

## **Nouvelles admissions**

Demandes d'aide, déposées au cours du mois, pour lesquelles les ménages ont été identifiés comme admissibles à l'attribution initiale. Les ménages peuvent recevoir ou non une aide financière pour le mois de la demande. Ils peuvent être admis pour la première fois ou encore effectuer un retour aux programmes d'aide financière de dernier recours.

## **Prestataire**

Personne dont la subsistance est assurée, incluant les enfants à charge, par l'aide financière de dernier recours. Par exemple, un couple avec trois enfants à charge représente cinq prestataires.

## **Prestation de base**

Montant de base applicable à l'adulte seul ou au couple prestataire du Programme d'aide sociale.

## **Prestation de base Hébergés**

Montant de base applicable à l'adulte hébergé admis dans un centre d'hébergement, d'accueil, hospitalier ou de réadaptation, de même qu'à un ex-détenu logé dans un établissement reconnu en vue de sa réinsertion sociale, que celui-ci soit prestataire du Programme d'aide sociale ou du Programme de solidarité sociale.

### **Prestation versée**

Aide financière des programmes d'aide financière de dernier recours qui comprend la prestation de base, les allocations supplémentaires accordées selon le type de contraintes à l'emploi, les ajustements pour enfants à charge ainsi que les prestations spéciales. La prestation versée prend en compte également les éléments de réduction de l'aide versée, tels que les revenus et la valeur excédentaire des biens et avoirs liquides. Cette donnée apparaît à titre indicatif seulement et ne représente pas la dépense officielle du Ministère dans le cadre des programmes de base de sécurité du revenu. La Direction générale adjointe des ressources budgétaires, financières et matérielles (DGARBFM) du Ministère assume le mandat de produire officiellement cette donnée.

### **Programme alternative jeunesse**

Programme visant, sur une base volontaire, à soutenir les jeunes adultes âgés de moins de 25 ans qui requièrent une aide financière pour assurer leur subsistance afin de les encourager à réaliser des activités leur permettant d'acquérir ou de recouvrer leur autonomie personnelle, sociale et professionnelle.

### **Programme d'aide et d'accompagnement social**

Programme visant à permettre aux prestataires des programmes d'aide de dernier recours de recevoir, dans le cadre de projets particuliers, un soutien et un accompagnement personnalisés pour les aider à entreprendre une démarche favorisant leur participation active à la société et les préparer adéquatement à participer à une mesure ou à un programme d'aide à l'emploi afin d'accéder au marché du travail.

### **Programmes d'aide financière de dernier recours**

Appellation générique qui permet de parler à la fois du Programme d'aide sociale et du Programme de solidarité sociale.

### **Programme d'aide sociale**

Programme visant à accorder une aide financière de dernier recours aux personnes qui ne présentent pas de contraintes sévères à l'emploi. Il vise aussi à les encourager à exercer des activités favorisant leur intégration en emploi ou leur participation sociale et communautaire.

### **Programmes d'assistance sociale**

Appellation générique qui permet de parler à la fois du Programme d'aide sociale, du Programme de solidarité sociale et du Programme alternative jeunesse.

### **Programme de solidarité sociale**

Programme visant à accorder une aide financière de dernier recours aux personnes qui présentent des contraintes sévères à l'emploi ainsi qu'à leurs conjoints. Ce programme vise également à favoriser l'inclusion et la participation sociale de ces personnes de même que leur contribution active à la société, avec le soutien et l'accompagnement qu'elles requièrent.

### **Demandeurs d'asile**

Désignent les ressortissants étrangers qui arrivent au Canada sans être passés par le processus régulier d'immigration, en revendiquant d'être reconnus comme réfugiés au sens de la Convention des Nations unies relative au statut des réfugiés, et qui veulent obtenir ainsi le droit d'établissement au Canada. Ce groupe comprend aussi les demandeurs d'asile qui ont été déboutés.

### **Scolarité**

Correspond au niveau d'enseignement le plus élevé atteint. Cette information ne nous renseigne pas sur le ou les diplômes obtenus, ni sur le nombre d'années de scolarité complétées.

### **Taux d'assistance sociale**

Proportion de la population qui bénéficie d'un des programmes d'assistance sociale, à savoir le Programme d'aide sociale, le Programme de solidarité sociale et le Programme alternative jeunesse. Pour le Programme alternative jeunesse, on considère seulement les participants avec une allocation jeunesse. Pour éviter tout dédoublement dans le dénombrement de la clientèle des programmes d'assistance sociale, les participants au Programme alternative jeunesse qui, pour une même période, étaient aussi prestataires des programmes d'aide financière de dernier recours sont comptabilisés juste une fois.

### **Types de contraintes à l'emploi**

Les adultes prestataires des programmes d'aide financière de dernier recours sont répartis selon le programme et selon quatre catégories liées à la contrainte à l'emploi : sans contraintes, contraintes temporaires, contraintes sévères et conjoints sans contraintes sévères.

#### **Au Programme d'aide sociale :**

- Les adultes sans contraintes sont ceux qui ne présentent aucune contrainte temporaire à l'emploi.
- Les personnes avec contraintes temporaires à l'emploi se retrouvent dans l'une des situations suivantes :
  - leur état de santé physique ou mentale les empêche, pour une période d'au moins un mois et de moins de 12 mois, de réaliser une activité d'intégration à l'emploi;
  - elles sont enceintes d'au moins 20 semaines;
  - elles ont à leur charge un enfant âgé de moins de cinq ans au dernier 30 septembre;
  - elles ont à leur charge un enfant affecté par un handicap physique ou mental et admissible au supplément pour enfant handicapé de la Régie des rentes du Québec;
  - elles ont un « Droit acquis » en vertu du fait qu'elles sont âgées de 55 à 57 ans au moment de l'entrée en vigueur en octobre 2013 des modifications réglementaires concernant la contrainte temporaire en raison de l'âge.
  - elles ont atteint l'âge de 58 ans ou plus le mois précédent (sauf si elles font la demande de ne pas être classées « contrainte temporaire »);
  - elles se sont réfugiées dans une maison d'hébergement pour victimes de violence;
  - elles procurent des soins constants à une personne dont l'autonomie est réduite à cause de son état physique ou mental;
  - elles sont placées en résidence d'accueil;
  - elles sont responsables d'une résidence d'accueil reconnue en vertu de la Loi sur les services de santé et les services sociaux;
  - elles sont responsables d'un foyer d'accueil lié par un contrat de services avec le ministère de la Sécurité publique.

#### **Au Programme de solidarité sociale :**

- Les personnes avec contraintes sévères à l'emploi ont démontré, par un rapport médical, que leur état physique ou mental est affecté de façon significative, pour une durée permanente ou indéfinie.
- Les conjoints sans contraintes sévères peuvent ou non présenter une contrainte temporaire à l'emploi mais l'information précise sur leur type de contraintes à l'emploi n'est pas disponible.

#### **Aux programmes d'aide et d'accompagnement sociale on retrouve :**

- Le programme *Réussir* qui vise à faciliter l'accès aux études secondaires professionnelles ou postsecondaires pour des personnes reconnues comme ayant des contraintes sévères à l'emploi. Elles conservent ainsi leur droit à recevoir une aide financière du Programme de solidarité sociale en supplément du revenu qu'elles obtiendront du régime des prêts et bourses. La durée de participation varie selon la durée des études entreprises.
- Le Programme *Action* qui propose une intervention axée sur la progression socioprofessionnelle des prestataires de l'aide financière de dernier recours éloignées du marché du travail afin qu'ils puissent éventuellement être en mesure d'entreprendre une participation à une mesure d'aide à l'emploi et, ultimement, intégrer le marché du travail et quitter l'aide financière de dernier recours. La participation est d'une durée maximale de cinq ans consécutifs, débutant à partir du 1er jour de participation, et ce, peu importe qu'il y ait interruption avant la fin des cinq ans.

### **Types de diagnostics médicaux**

Les adultes prestataires du Programme de solidarité sociale qui présentent des contraintes sévères à l'emploi sont regroupés selon plusieurs catégories de diagnostics médicaux :

- Contraintes d'ordre visuel;
- Contraintes d'ordre auditif ou au niveau de la parole;
- Contraintes au niveau intellectuel ou de l'apprentissage;
- Contraintes de l'ordre de la santé mentale;
- Contraintes d'ordre physique;
- Autres contraintes (exemple : présence d'une rente d'invalidité, adulte admis en hébergement).